Edición en 3 secciones

# LA NACION

PRECIO EN TODO EL PAIS
VEINTE CENTAVOS

[illegible]
SANTIAGO DE CHILE, DOMINGO 14 DE OCTUBRE DE 1923
SUBSCRICIONES: Por un año: $ 50.00—Por 6 meses: $ 26.00
Por 3 meses: $ 14.—Por 1 año extranjero: $ 110
Núm. 2,465

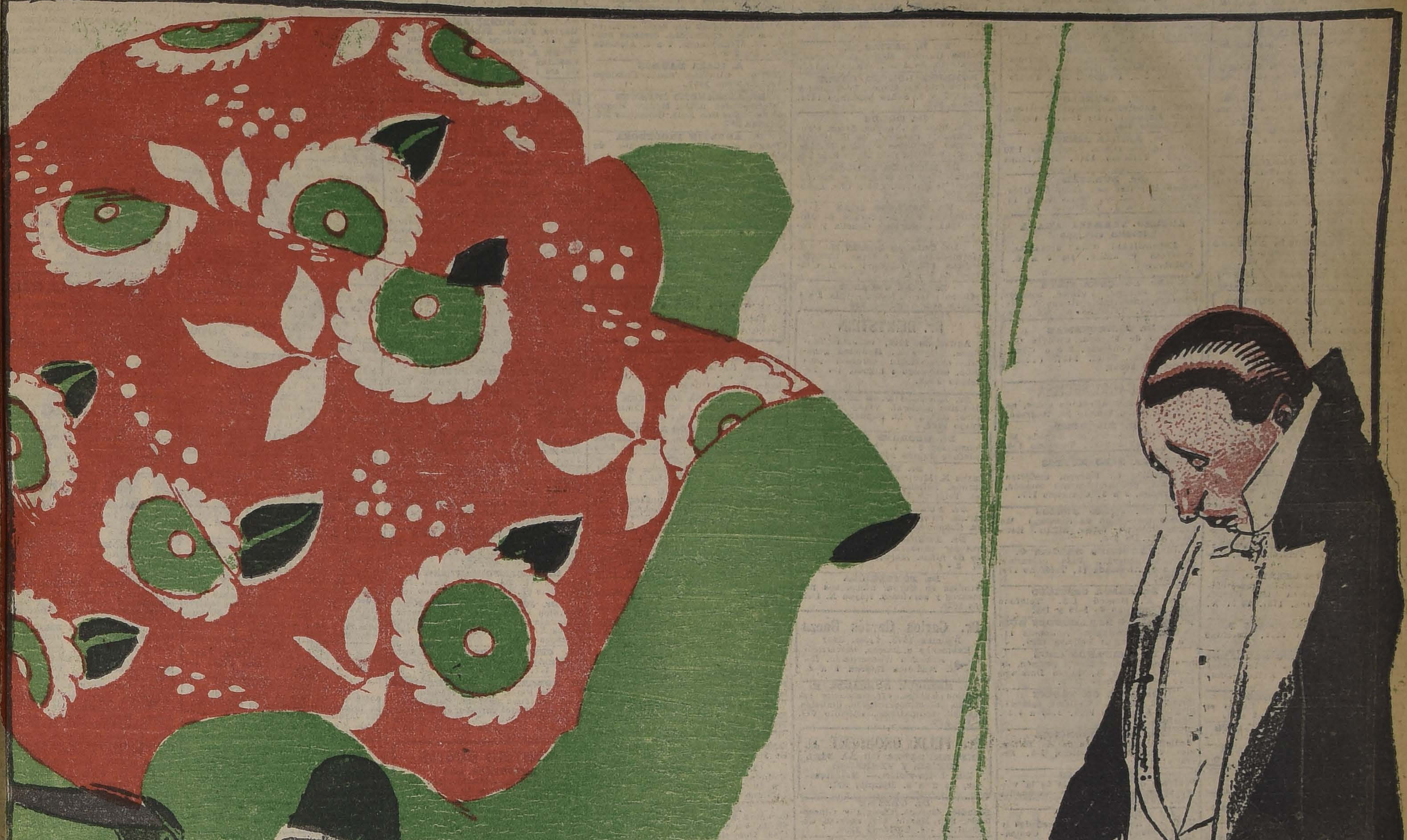

DESPUES DE LAS FIESTAS

LOTERIAS

DE BENEFICENCIA NACIONAL ARGENTINA, A SORTEARSE PROXIMAMENTE:

Octubre 16, de $ 80,000 arg.; ENTERO: $ 70; QUINTO: $ 14 CHILENOS
Octubre 16, de $ 20,000 arg.; ENTERO: $ 25; QUINTO: $ 5 CHILENOS
Octubre 23, de $ 80,000 arg.; ENTERO: $ 70; QUINTO: $ 14 CHILENOS
Octubre 23, de $ 20,000 arg.; ENTERO: $ 25; QUINTO: $ 5 CHILENOS

¿Quiere usted ganar en la Loteria?
Adquiera sus billetes UNICAMENTE
en la afortunada
Casa E. Turri, Buenos Aires
Galería Güemes 356 — Casilla 1772

LOTERIAS

DEL HOSPITAL DE CARIDAD DE MONTEVIDEO, A SORTEARSE PROXIMAMENTE:

Octubre 18, con premio mayor de $ 50,000 oro uruguayo.
ENTERO. a $ 90.00; cada quinto de billete a $ 18.00 CHILENOS.
Octubre 24, con premio mayor de $ 20.000 oro uruguayo.
ENTERO: a $ 50.00; cada quinto de billete, a $ 10.00 CHILENOS.

SEÑORA!!

¿Sabe Ud. cuáles son los colores de Gran Moda de la temporada? Pase a verlos en la Tintorería Modelo AU CHIC-Estado 85
En Valparaíso y Viña del Mar LE GRAN CHIC

# GUIA PROFESIONAL

## ABOGADOS

**GABRIEL AMUNATEGUI**
**SALVADOR DE LA VEGA**
Estudio Morandé 235, interior, 3-6. Casilla 3091. Teléfono 1965.

**ERNESTO BARROS JARPA**
Atiende sus asuntos profesionales el señor Agustín Barros Jarpa, en Morandé 235.

**JUAN BARROS RIESCO**
Oficina Huérfanos 1235. Domicilio: Carreras 387.

**NAZARIO CHACON DEL CAMPO**
Morandé 450, bajos. Teléfono 2004 Casilla 3911.

**FEDERICO DUNCKER BIGGS**
Huérfanos 833, altos Banco Germánico. Casilla 219. Teléfono 295.

**ALBERTO DURAN B.**
Huérfanos 1235. Oficina 8. Casilla 914.

**BELFOR FERNANDEZ**
Consultas profesionales 10-12 A. M. Escritorio y domicilio: Catedral 1275.

**NICANOR ELGUETA**
Galería Alessandri, 19-A. Teléfono 30. Asuntos civiles, comerciales, mineros y criminales.

**LADISLAO ERRAZURIZ LAZCANO**
**LUIS A. QUINTEROS T.**
Amunátegui 301. Teléfono 633.

**GALVARINO GALLARDO NIETO**
Ahumada 163. Altos. Teléfono 2348

**HECTOR ARNALDO GUERRA**
Asuntos criminales. Nulidades matrimonio. Divorcio. Teléfono 4352. Santo Domingo 1251.

**OSVALDO HEVIA L.**
Morandé N.o 244. Casilla 1331.

**MANUEL MERINO B.**
**LUIS MERINO B.**
Bandera 166. Teléfono 3077. Casilla 3401. 10-11 y 4.30-6.

**LORENZO MONTT**
**AMBROSIO MONTT WILMS**
Compañía 1307. Teléfono 1307.

**LUIS MALAQUIAS CONCHA**
Civiles, criminales. Casaciones. — Compañía 1205. Casilla 1038.

**BERNARDINO LEIVA**
Abogado. Bandera 552. Casilla 2068.

**MANUEL OLIVA**
Galería Alessandri 15-A. Teléfono N.o 3203. Juicios civiles y criminales.

**ROBERTO DE PETRIS**
Estudio y domicilio: Galería Alessandri 25. 2.o piso. Teléfono 156. Casilla 4044.

**ANTONIO PLANET O.**
Especialmente cuestiones comerciales. Estudio Bandera 160. Casilla N.o 4034. Teléf. Ing. 1137. 10-11 A. M., 4-6 P. M.

**LISANDRO SANTELICES E.**
Abogado. Compañía 1246. Teléfono 921.

**HUMBERTO SALGADO GALLARDO**
Criminalista. Alegatos Cortes. Asuntos civiles, militares. Estudio-domicilio: Bandera 667.

**LUIS SALAS ROMO**
Abogado. Compañía 1378. Lunes en Valparaíso, Prat 136. De 2 a 5.

**HUMBERTO YAÑEZ VELASCO**
Agustinas 618. Teléfono 1614.

**ANIBAL VERGARA BARROS**
Abogado. Teatinos 14. De 10 a 12.

## INGENIEROS

**ALFREDO LEA PLAZA**
Santiago. Huérfanos 2334. Oficina: Moneda 1168. Teléfono 187.

**RAFAEL TORREBLANCA**
Oficina técnica, Galería Alessandri 30. Casilla 952. Teléfono 1349.

## MEDICOS

**Dr. AMESTI**
Cirugía. Enfermedades señoras. San Martín 45. Teléfono 3742. De 4 a 5.30.

**Dr. ITALO ALESSANDRINI**
Cirugía y Ginecología, de 1 a 3.— Merced 322. Teléfono 3555.

**Dr. CARLOS D. AGUIRRE**
Vías urinarias. Venéreas. Sífilis. Carmen 191. Consultas 5-7.

**Dr. AMENABAR OSSA**
Oculista. 14 años Europa, 8 años médico director Hospital de Ojos condado Stanford (Inglaterra). Merced 494. De 1.30 a 4. Teléfono 1102.

**Dr. ALCAINO**
Oído, nariz, garganta, vías lacrimales. Especialista Hospital Salvador y Niños. 3-5. Dieciocho 257. Teléfono 257.

**Dr. ARNELLO**
Cirugía, anestesia general. Venéreas. García Reyes 17. De 12-3. Hospital San Vicente 4-5.

**Dr. ANIBAL ARIZTIA**
Enfermedades niños. Consultas 1.30 a 3.30. Teléfono 1547. Huérfanos 1724.

**Dr. BUNSTER**
Médico Hospital San Juan de Dios. Asistencia Pública. Santa Rosa 33. Consultas 2 a 3. Teléfono 3476.

**ARTURO BARRAZA ARAYA**
**Médico cirujano**
Especialidad vías urinarias, venéreas y sífilis. De 3 a 6. Puente 557.

**Dr. BORQUEZ SILVA**
Estudios Europa. Pulmón, corazón, estómago, intestinos. Rayos X. 2-6. A. Prat 30. Teléfono 19. Matadero.

**Dr. J. BRONFMAN**
Regresó de Europa. Cirugía Ginecología. Venéreas. 2 a 5. Compañía 1463. Teléf. 3457. (Teléf. Domicilio 3086).

**Dr. BARRENECHEA**
Oculista y especialista en oídos, nariz y garganta. Estado 91. Regresó.

**Dr. BISQUERT**
Vías urinarias, sífilis. Moneda 859 De 2-6. Casilla 2563. Teléfono 956.

**Dr. RIFO BUSTOS**
Estudios en Europa, medicina interna, preferentemente corazón, estómago, 2 a 5. Cochrane 177.

**Dr. JULIO BUSTOS**
Médico de Ciudad de Santiago. Medicina interna, niños. Sífilis. Recoleta 707. De 2-4.

**Dr. ROBERTO BALTRA G.**
Medicina general. Vías urinarias. 3.30 a 6. Ahumada 11. Teléfono 170 Parque.

**Dr. BRAGA CASTILLO**
Rayos X. Merced 136. Teléfono 1393. Consultas de 9-10 y 1-4.

**Dr. MARIANO BAHAMONDES RUIZ**
Cirugía, Ginecología. Ahumada 17. 3 a 5. Domicilio: Delicias 1230.

**Dr. FERNANDO CRUZ**
Internista. Especializado pulmón, en Europa. Rayos X. Santo Domingo 821. 2-4. Teléfono 2681.

**Dr. ALDO CONTRUCCI**
Estudios Europa. Medicina interna. Sífilis. Agustinas 1729. 2.30 a 4.30. Teléfono 3340.

**Dr. LEON CHONCHOL**
Medicina general. Rayos X. Sífilis, piel, venéreas. Consultas, 2-5. Serrano 34.

**Dr. CHARLIN**
Profesor de enfermedades de la vista. Consultas 3-6 P. M. Compañía 2115. Teléfono 2632.

**Dr. CAMPOS M.**
Medicina interna. Enfermedades y desórdenes sexuales. 11-4. Compañía 2855.

**Dr. RODOLFO CASTILLO**
Oído, nariz, garganta. 2 a 5. Llamados hasta las 6. Delicias 1164.

**Dr. EDUARDO CRUZ COKE L.**
Medicina interna. Merced 305. 5 a 6.30.

**Dr. CROIZET**
Profesor de la Facultad de Medicina. Consultas 1-3. Dieciocho 121

**Dr. JULIA CLAVERIA**
Medicina general. Niños. Tratamiento del asma. Consultas: 1-3. Castro 107.

**Dr. CASTAÑEDA IGLESIAS**
Médico residente Hospital Niños. Trasladóse Compañía 1839. Teléfono 254. De 1.30 a 3.30.

**Dra. JUANA DIAZ MUÑOZ**
Especialista enfermedades señoras y niños. 4-6. Delicias 858. Teléfono 1715.

**Dr. E. DAVILA M.**
Estudios Europa. Medicina interna. Laboratorio, de 5 a 7. Nataniel 113.

**RODRIGO DONOSO GAETE**
Medicina interna. Lunes, Miércoles y Viernes, 3 a 5. Santo Domingo 1474. Teléfono 256.

**Dr. DODDS**
Cirugía, huesos, injertos, óseos, cirugía cráneo - cerebral, de la médula y nervios. Estudios Estados Unidos, Europa. Veintiuno de Mayo 578, 3-5.

**Dr. RICARDO DONOSO**
Enfermedades del corazón y pulmón. Regresó de Europa. 2.30 a 4.30. Agustinas 619.

**Dr. PAULINO DIAZ**
Próximamente trasladaráse de Moneda 1963 a Enrique Concha y Toro 42.

**Dr. CARLOS DOREN N.**
Enfermedades de señoras. Cirugía. Monjitas 536. Teléfono 2571. Consultas: de 1 a 4.

**Dr. DIAZ VELASCO**
Medicina interna. Niños, sífilis. 2 a 4. Vergara 474. Teléfono 236.

**Dr. DIMITSTEIN**
Agustinas 1308, esquina Teatinos. Rayos X. Medicina general, especialidad corazón, pulmón, estómago e hígado, 1-4. Teléfono 3848.

**Dr. IGNACIO DIAZ MUÑOZ S.**
Medicina general. Vías urinarias. Hora: 2.30 a 5.30. Bandera 574. Teléfono 2424.

**Dr. GEORGES DAUBAS**
Consultas: 2 - 4. Amunátegui 36. Teléfono Inglés 3679.

**Dr. ESPINA**
Rayos X. Medicina interna. Estudios Europa. Delicias 1229, esquina Gálvez. Teléfono 2102. De 1.30 a 4.

**Dr. FUENZALIDA CORREA**
Partos, cirugía, enfermedades señoras. Consultas de 1 a 3. Merced 663.

**Dr. FUENZALIDA BRAVO**
Profesor extraordinario Enfermedades de niños. Merced 560. Teléfono 721 2 - 4

**Dr. FONTECILLA**
Estudios en Euroa: afecciones pulmonares y nerviosas. Rayos X. Delicias 1626.

**Dr. Carlos Garcés Baeza**
**Delicias 1276. Teléf. 3747**
Exámenes químicos, bacteriológicos. Reacción Wassermann. Rayos X. Medicina interna 1 a 5.

**Dr. ENRIQUE GONZALEZ H.**
Estudios Europa, especialmente estómago, intestinos, hígado, diabetes, obesidad, reumatismo. Ejército 644. De 1 - 3.30.

**Dr. FELIX GROHNERT B.**
**ENFERMEDADES DE LA PIEL SIFILIS Y VENEREAS**
Luz Ultra-violeta.— Radioterapia, de 2 a 6. Ejército 391.

**Dr. GREENE**
Estudios Europa. Cirugía y Ginecología. San Martín 509, esquina Catedral. 2 - 4. Teléfono 2380.

**DOCTOR GIANELLI**
ESTUDIOS EUROPA
SIFILIS PIEL VIAS URINARIAS
21 de MAYO 562
CONSULTA de 2 a 6

**Dr. [illegible]**
Cirugía y Ginecología. Brasil 32. Teléfono [illegible] 2 a 3.

**Dr. GARCIA COLLAO**
[illegible] Europa. Ojos, nariz, garganta y oídos. San Antonio 143. De 4 a 6.

**Dr. ANIBAL GREZ**
Oídos, nariz y garganta. De 3.30 a 5.30. Merced 334. Teléfono 3555.

**GONORREA E IMPOTENCIA**
Debilidad vital y gonorrea con sus afecciones, rostatitis, supuraciones por más crónicas que sean, curan en pocos días, garantidas. Sistema nuevo. Dr. Winkelmann, 2 a 5. Alameda 880. De 2 a 5.

**A. ICAZA BARROS**
Médico - cirujano. Santo Domingo 739. Teléfono 2809.

**Dr. ALEJANDRO INFANTE**
Enfermedades niños Médico Hospital de Niños San Luis. Consultas 2-5. Delicias 253.

**Dr. AGUSTIN INOSTROZA**
Cirugía general, especialmente de niños. Sífilis. 1 - 6. Puente 583.

**Dr. ROBERTO JARAMILLO**
Ejército 707. Teléfono 142, Parque.

**Dr. KORNER ANDWANTER**
Estudios en Estados Unidos. Cirugía, ortopedia. Consultas: 1 - 4. Santo Domingo 623.

**INSTITUTO RADIOLOGICO**
Radioscopía, radiografía, radioterapia, aplicaciones radium.

**Dr. ADOLFO KAPLAN**
Estudios Estados Unidos y Europa. Compañía 1429.

**Dr. H. LEA PLAZA**
Estudios en Europa. Compañía 2115. De 2-5. Teléfono 3880.

**Dr. TEODORO LEIBLE**
Enfermedades nerviosas. Medicina interna. Rayos X. Lunes, Miércoles, Viernes 5 - 7. Martes, Jueves, Sábado: 2 - 4. Olivos 794.

**Dr. LABRA LETELIER**
Nariz, garganta y oídos. Consultas: de 2 - 5. Compañía 1361.

**Dr. ARMANDO LEON I.**
Cirujano. Compañía 1909. Martes, Jueves, Sábado, 1 - 3. Teléfono 3845.

**Dr. LOIS**
San Pablo 1236. Medicina general. Vías urinarias. Sífilis De 1 a 4.

**Dr. LAVAL**
Medicina interna. Amunátegui 31. De 1 - 2. Domicilio: Cochrane 346.

**Dr. MONTERO**
Enfermedades piel, sífilis y venéreas. Delicias 1694, esquina Castro.

**Dr. MOORE FUENZALIDA**
Enfermedades señoras. Cirugía. 1.30 a 3.30. Vergara 155. Teléfono 3074

**Dr. JUAN MARIN**
Consultas: Amunátegui 85. Teléfono 3476.

**Dr. MUJICA BARBE**
Medicina interna. Ginecología, sífilis 4.30 - 6. Nataniel 183. Teléfono 50.

**Dr. MORALES BELTRAMI**
Medicina general. Especialmente niños. Catedral 2257. De 1-2.

**Dr. MORALES VILLABLANCA**
Piel, sífilis, venéreas. De 8 a 6. Galería Alessandri 24.

**Dr. JUAN MONTENEGRO M.**
Enfermedades de niños. Compañía 1770. Teléfono 2120.

**Dr. MALBRAN**
Enfermedades internas y nerviosas. De 2 a 6. San Antonio 584.

**Dr. OSCAR MELENDEZ**
Medicina interna. Sífilis. Merced 778. De 3 - 5. Domicilio: Sazié 2007. Teléfono 2246.

**Dr. MEZA OLVA**
Estudios Europa. Medicina interna Sífilis, 4 a 6. Dieciocho 268. Teléfono 1769. Domicilio: Mackenna 953. Teléfono 6, Santa Elena.

**Dr. MOUAT S.**
Ginecología, partos; ex - jefe Clínica Korner. Echaurren 225. De 1 a 4.

**Dr. MUJICA**
Hospital Niños. Santo Domingo 820 Teléfono 2415. Consultas: 1 a 4.

**Dr. MUJICA**
Profesor enfermedades de la vista. Ojos artificiales. De 10 a 12 y 1.30 a 3. Recoleta 588.

**MANUEL MORENO**
Medicina general. Particularmente pulmón, estómago, intestinos. Tratamiento especial tuberculosis pulmonar. Estudios Europa. San Francisco 155. 2.30 a 3.40.

**Dra. MAGDALENA NEIRA**
Medicina general, señoras y niños. 2-4. Delicias 145.

**Dr. NUÑEZ ZAMORA**
Martes, Jueves, Sábado, 2-5. Matucana 289. Teléfono 291. Estación.

**Dr. A. CUSTODIO POBLETE**
Medicina interna y niños. Recoleta 65. De 1.30-3.30. Teléfono 4365.

**Dr. OBREGO PUELMA**
Médico Hospital San Juan de Dios. De 1.30 a 3.30. Agustinas 1214. Teléfono 1217.

**Dr. LUIS OPAZO F.**
Jefe Policlínica Niños. Profesor Sanhueza. Compañía 3007. De 1 a 3.30.

**Dr. OEHLERICK**
Medicina interna, enfermedades de niños. Teléfono 383. Catedral 1438.

**Dr. MARCIAL PARADA**
Oídos, nariz, garganta. De 3 a 5. Santo Domingo 831. Teléfono 1859.

**Dr. ALBERTO PANATT**
Médico jefe Policlínico Prof. García Guerrero. Pulmón, Corazón, Estómago. Hígado. Rayos X. Teléfono 1211. Huérfanos 1819. De 2 a 4.

**Dr. DAVID PULIDO I.**
Enfermedades niños. Santo Domingo 1790. Teléfono 2152. De 1 a 4.

**Dr. PRUNES**
Estudios Europa. Jefe Clínica. Piel, Sífilis, Venéreas. Merced 490. Casilla 2896.

**Dr. PANTOJA**
Corazón, pulmón, estómago, sífilis, 2 a 4, 7 a 8. Teléfono 574. Santo Domingo 1030.

**GUILLERMO PUELMA**
Médico cirujano. 171 Avenida Vicuña Mackenna. Ausente en Europa.

**Dr. OSCAR PERALTA**
Medicina General, señoras, 3 a 4.30. Prat 672. Teléfono 194. Matadero.

**Dr. PAREDES F.**
Ex-Jefe Clínica Prof. Korner. Enfermedades señoras. Medicina, cirugía, 2 - 4. Amunátegui 33.

**Dr. QUIROGA**
Enfermedades nerviosas y mentales. Puente 583. Consultas: de 2 a 5.

**Dr. NACIANCENO ROMERO**
Laboratorio. Puente 583. (De 5 a 7). Casilla 3871.

**Dr. EDUARDO DE RAMON**
Regresó de Europa. Cirugía, enfermedades señoras. 1 a 3. Agustinas 1606. Teléfono 3623.

**Dr. ALBERTO RAHUSEN J.**
Carmen 47. De 4-6. Teléfono 3022. Riquelme 47. De 1 a 4. Teléfono 1642.

**Dr. JOEL RODRIGUEZ F.**
Estudios Europa. Medicina interna. Especialmente estómago, intestinos. Rayos X De 2 a 4. Amunátegui 539. Teléfono 2810.

**DR. CESAR RODRIGUEZ LEON,**
Medicina interna general, adultos y niños, 1-3. Catedral 3607.

**Dr. ROBERT DE LA MAHOTIERE**
Estudios París, Berlín. Médico Hospital San Juan de Dios. Especialista en enfermedades corazón. Electro-cardiografía. Rayos X. Ortodiografía. Poligrafía. Compañía 1973. De 2.30 a 5. Casilla 3343.

**INSTITUTO SANITAS**
**AGUSTINAS 1955**
Laboratorio. Autovacunas. Radioscopías. Terapia de Radium y de Rayos X. Luz ultra-violeta. Aplicaciones eléctricas. Inhalaciones de Radium. Baños de ácido carbónico. Diatermia.

**Dr. SCROGGIE**
Especialidad enfermedades de niños. Jefe de clínica de niños. Universidad de Chile. Consultas de 2 a 4 P. M. Claras 490.

**Dr. SUAREZ ALVAREZ**
Oculista jefe Clínica Oftalmología. Trasladóse Compañía 1480. De 1-3.

[illegible] tas 559. Teléfono 3823.

**Dr. [illegible]**
Estudios Europa. Corazón, [illegible] estómago, [illegible] Laboratorio [illegible] De 7 a 9.

**PROF. Dr. SOTO PARADA**
Laboratorio Clínico. Moneda 1023. De 3 a 6.

**Dr. MARCOS A. SEPULVEDA B.**
Laboratorio, Bandera 736. Teléfono 228. Exámenes completos sangre, orina esputos, etc. Cultivos auto-vacunas. Abierto a toda hora.

**Dr CRISTOBAL SAENZ**
Estudios en Europa. Afecciones médico-quirúrgicas del abdómen. Especialmente estómago, sífilis. Rayos X. 2 a 4. Agustinas 1899. Teléf. 2098.

**GABINETE DE MECANOGRAFIA**
Instituto Superior de Educación Física. Morandé 750. El Gabinete estará a cargo del doctor.

**B. SIEVERS**
Consultas: Martes, Jueves y Sábado. De 4 a 5.

**Dr. STOLTING**
Oculista. Médico recibido. Alemania y Chile. Compañía 1392. De 3 a 5.

**Dr. HELLMUTH SIEVERS W.**
Médico cirujano. Domicilio Molina 632. San Antonio 375. 2 a 3.30.

**Dr. DEL RIO GUNDIAN**
Medicina interna. De 2 a 4. Trasladóse. Santo Domingo 2064.

**Dr. TAPIA FERNANDEZ**
Maestranza 1106. Consultas: de 2 a 3.50.

**Dr. TORRES TORRES**
Jefe Clínica Prof. Korner. Enfermedades señoras y cirugía. Catedral 1249. De 2 a 5.

**Dr. VEGA MACHER**
Exclusivamente pulmón. Nataniel 109. De 2 a 5.

**Dr. RAUL VENTURA JUNCA**
Médico Hospital Salvador. Medicina interna. Corazón y sangre. 4.30-5. Monjitas 559. Teléfono 3828.

**Dr. VILLAGRA**
Estudios Europa. Unicamente pulmón, Rayos X. 2-6. Dieciocho 437 A. Teléfono 134. (Parque).

**Dr. J. M. VERGARA KELLER**
Regresó Europa. Partos. Ginecología. Agustinas 828. De 2-4. Teléfono 2855.

**Dr. JAIME VIDAL OLTRA**
Ex-Director Sanatorio, San José. Pulmón, corazón, tubo digestivo. Laboratorio, 3-5. Puente 557.

**Dr. G. P. VIDAL S.**
Consultas. 4 a 6. Delicias 2646. Teléfono 245. (Estación).

**PROF. VARGAS SALCEDO**
Cirujano. Martes, Jueves y Sábado 2 a 5. Teatinos 354. Teléfono 1060.

**Dr. VICUÑA HERBOSO**
Jefe Clínica, servicio Prof. García Guerrero, Hospital San Vicente. Medicina interna, especialmente enfermedades del corazón. Martes, Jueves, Sábado, 2.30 a 4.30, Almirante Barroso 270. Teléfono 1053.

**Dr. YAÑEZ G.**
Estudios Europa. Piel, Sífilis, Venéreas, trasladóse Compañía 1776. De 3-6. Casilla 618.

**Dr. WAUGH ALDUNATE**
606-914. Estudios en Europa. Medicina interna, especialmente enfermedades internas. Venéreas. Sífilis. Reacción Wassermann. 2-4.30. Compañía 1853.

**Dr. MAURICIO WEINTEIN**
Piel, Sífilis, blenorragia y venéreas. Radioterapia y luz ultravioleta. Especialidad en Europa. Agustinas 1357. De 3 a 5.

**Dr. WIREN**
Oídos, nariz, garganta, Compañía. De 2 a 3.

## DENTISTAS

**Dr. CLODOMIRO CONTRERAS**
San Antonio 451. Teléfono 3692. Horas: 9-11 y 2-6.

**CLINICA DENTAL FERRARI O. Y M. VALDIVIESO MORALES**
Precios módicos. San Antonio 830.

**Dr. A. DE LA**
Trasladóse Cated
príncipes D. Valen

**FORTUZAR**
Especialmente
nas, extracciones.

**PEDRO M**
Estudios Estados U
Precios módicos.

**MUÑOZ LO**
Extracciones sin
mo, puentes placa
rápidos. San Diego

**LUIS P**
Diez años jefe cl
zuela Bacteriológica
cilla, cloroformio,
jos, próximo Delicias

**CLINICA DENTAL**
**ZULLA BAS**
Atendida por médico
tro dentistas espe
ine 47, Teléfono 10

DOCTOR ROCA
ESPEC
PIORREA
ENCIAS
DIENTES
BOLSA

## VETERINA

**SCHMIDT**
Enfermedades anim
Llamados domicilio
457, Teléfono 3649,

**HOSPITAL VE**
Alberto G
Médico veterinario,
nomo, Cotapos 118
Teléfono 19, Palma.

## ARQUITE

**EDUARDO**
Construcciones, tra
reparaciones. Hon
ciento. Planos y
Huérfanos 1258.

## MATRO

**SARA OSORIO D**
Matrona. Pensiona
ra partos y cura
Asistencia a domicil

**PENSIONADO**
Mercedes Rojas, ma
930. Recibo enferma
ternas. Consulta to

**CLINICA GIN**
Mercedes Darrigra
curaciones, inyeccio
tores especialistas.

**MATRONA**
Recibe pensionistas,
cilio. Inyecciones.

**Mme. E. FR**
Matrona francesa,
nida Matta 72, ent
kena y Santa Elena.

**CLINICA PRIVADA**
**TRIC**
Señora Reyes, matr
ta. Establecimiento
dido por dos ciruja
Recibo enfermas de
país. Partos. Preci
sultas gratis. Esme

**ANA G. VARG**
Partos. Recibe
chrane 985

**MATERNIDAD**
Recibo pensionistas
$ 50. Curaciones,
San Diego 267.

**CARMELA**
Parto. Asistencia
bo enfermas. Mat

**"PENSIONADO Dr**
Recibo enfermas d
ses, días. Asistencia
tos 50 pesos. Tur
San Diego 57.

---

Empresa Fortives
POMBAS FUNEBRES
Compañía 1037 - 1041
Teléfono Inglés 377

NOTA.— La más antigua y acreditada.—Servicios de 1.a clase a precios sin competencia.
Servicio nocturno permanente.

---

LA CONFIANZA
POMPAS FUNEBRES
SAN ANTONIO 62
Teléfono 689

NOTA.— Por fabricar en nuestros talleres todos los artefactos necesarios para una correcta presentación, ofrecemos servicios completos a precios muy inferiores a cualquiera otra Empresa.— A los empresarios de provincias, hacemos grandes descuentos.

---

RAULI machihembrado
SE REALIZAN CIEN MIL LISTONES
muy secos, de todas clases y dimensiones.
Desvío Banco República
DELICIAS N.o 3311. — TELEFONO N.o 10, ESTACION
Frente a la Estación Central de los FF. CC.
ROBERTO LACOURT O.

---

PUERTO DE VALPARAISO

PROPUESTAS PUBLICAS

En conformidad a lo ordenado por el Ministerio de Hacienda, se piden propuestas públicas para la adquisición de ocho grúas eléctricas de portal para el puerto de Valparaíso.

Las propuestas se abrirán el 14 de Diciembre de 1923, a las 3 P. M., en la Comisión de Puertos.— Santiago, Agustinas 1291.

BASES Y ANTECEDENTES EN ESTA OFICINA

21-Oct.

---

Sociedad Fáb
Cemento de "

DIVIDENDO

Según acuerdo
reunión de Direct
tirá desde el 11 de
dividendo provis
so veinticinco cen
corriente por acci
El pago se efec
termedio del Banco
en Valparaíso y
El Registro de
permanecerá cerra
al 11 del present
chas inclusives.

Valparaíso, 4 de
1923.

WALTER G

---

POMPAS FUNEBRES
"La Humanitaria"
San Diego esquina
Concepción
TELEF. 244. MATADERO
Servicios desde 30 pesos.
Abierta toda la noche.

---

LUTOS
Encontrará usted el mejor surtido en plaza, en el
MANTO ELEGANTE
Pasaje Matte 28
Especialidad en Tocas y Sombreros de Crepé y Georgette.
La Casa no tiene sucursal.

---

AVISO
— A LOS —
AGRICULTORES, INDUSTRIALES Y CONSTRUCTORES

La MERCERIA y FERRETERIA "MAGALLANES" seguirá atendiendo a su clientela y público en general, en Huérfanos N.o 1055, entre Ahumada y Bandera.

TELEFONO N.o 217. — CASILLA N.o 3324

GUERRERO y VALDES.

14-Oct.

---

PRESTAMOS DE EDIFICACION A 20 AÑOS PLAZO
facilitando el 50 al 80 o|o del valor de la propiedad, presentando planos y presupuestos. Compra-venta, arriendos seguros y administraciones de propiedades. **RAFAEL VARGAS PRADO. — Teatinos 420.— Casilla 1864.**

15-Oct.

---

CORPORACION
DEL ATLA
DE SILVIO MU

Acepta para la
gentina toda clas
de frutos del país
ción y como interm
de toda clase de re
de las industrias
Organiza empres
tar yacimientos m
dos madereros. Ha
ro de negocios sob
de Gobierno para
Esta empresa
bancarias.
Diríjase a nues
calle Córdoba 118
Santa Fe, Repúbli

---

"LA MISERIA
CIDIO Y EL
TIENEN POR
"ALCOHOL

---

## FERROCARRILES DEL ESTADO

Se solicitan propuestas públicas para el 27 de Noviembre próximo por un total aproximado de 16,500 toneladas de rieles y accesorios.

Bases, planos, etc., en la Secretaría del Departamento de Materiales y Almacenes en la Estación Alameda.

Santiago 23 de Agosto de 1923.

15-Oct

---

## PATENTES DE INVENCION

Al Ministerio de Industria y Obras Públicas, se han presentado los siguientes inventores, pidiendo que se les conceda patente de privilegio por los inventos que se indican:

Los señores **RAMON CORTILES** y **VICENTE ALZUGARAY**, de Barcelona, para "Mejoras en los aparatos avisadores automáticos de incendios".

Se da este aviso en cumplimiento de las disposiciones reglamentarias correspondientes, y a los efectos de las oposiciones o reclamos que pudieran presentarse.

**El jefe de la Oficina de Patentes de Invención.**

16-Oct.

---

FOLLETIN (28)

# El MISTERIO DE LA QUINTA TREBASOFF

## (ROULETABILLE EN RUSIA)

### por GASTON LEROUX

De pronto se oye una orden en el corredor de al lado, y los guardias, que no se sabe dónde estaban, se dirigen a la cabecera de su lecho respectivo en la actitud exigida por la ordenanza. Aparición de Kuprian y de su estado mayor. Kuprian lo examina todo muy de cerca, dirige la palabra a todos los hombres, los llama por su nombre, se informa de sus necesidades, y los otros balbucean, no saben qué responder, se ruborizan como niños. Kuprian divisa a Rouletabille, y con un gesto despide a su estado mayor. Ha terminado la inspección, y el jefe lleva al joven a una pequeña pieza al extremo del dormitorio. Rouletabille mira azorado. Se encuentra en una capilla. Es la capilla que completa todos los dormitorios de los guardias. Es toda ella dorada, pintada con maravillosos colores, y ornada con iconos, amuletos, y, naturalmente, retratos del Czar y de San Pedro.

—Ya veis—dijo Kuprian, sonriendo por el aturdimiento de Rouletabille—que no los privamos de nada. Les prodigamos los santos a domicilio.

Dicho esto, después de haber cerrado la puerta, se santiguó, ofreció una silla al periodista, y se sentó delante del altarcito, cargado de flores, de papeles pintados y de estampitas.

—Aquí—dijo— podemos hablar sin que nos estorben. Allá abajo hay una multitud de solicitantes que me esperan. Os escucho.

—Caballero—dijo Rouletabille— vengo a daros cuenta de mi misión, y a descargarla enteramente sobre vos. Solo a vos corresponde aclarar en definitiva este oscuro negocio deteniendo al culpable, a quien no puedo conocer. Eso os concierne. Solamente os diré que esta noche han querido envenenar al General vertiendo en un narcótico arseniato de sosa—helo aquí en un frasquito—verosímilmente extraído de unas uvas que el gran Mariscal de la Corte llevó de Tsarkoie al General Trebassof, y que, sin saber cómo, han desaparecido.

—¡Ah, ah! ¡Asunto de familia! ¡Asunto de familia! Ya os lo había dicho!—murmuró Kuprian.

—El asunto es menos "familiar" de lo que creéis, supuesto que el asesino venía de fuera. Al revés de lo que pudierais suponer, no habita en la casa.

—¿Y cómo se ha introducido en ella?—preguntó Kuprian.

—Por la ventana del saloncillo que da al Neva. Con mucha frecuencia ha recorrido ese camino. Y por allí es por donde volverá; estad seguro de ello. Allí es donde le cogeréis, si obráis con prudencia.

—¿Cómo sabéis que ha ido por allí muy a menudo?

—Ya sabéis la altura a que está la ventana sobre el sendero. Para subir, se vale de un canalón cuyos anillos de hierro han sufrido muchas flexiones; además, la huella del arpeo que lleva, y con el cual se iza a la ventana, es claramente visible en el hierro del balcón exterior, y esas señales corresponden a diferentes fechas.

—Pero esa ventana está cerrada.

—¡Se abre!

—¿Quién puede abrirla?

—No quiero saberlo.

—¡Ah! ¡Preciso es que sea Natacha! ¡Estaba seguro de que en la quinta de las Islas había una víbora! ¡Si os dijera que no se atreve a salir de su nido porque sabe que está vigilada, que tenemos noticia de cada uno de sus pasos! ¡Lo sabe bien! ¡Se lo han dicho! La última vez que se aventuró a salir sola, fué para ir al Viejo Derevnia. ¿Qué iba a hacer en ese barrio podrido? ¡Decídmelo! Y volvió sobre sus pasos sin haber visto a nadie, sin llamar a ninguna parte, porque advirtió que la seguían. No puede [illegible] fuera: luego los hace entrar.

—No es más que uno, siempre el mismo.

—¿Estáis seguro?

—El examen de las huellas en el muro y en el canalón no deja lugar a dudas sobre ese punto, y es siempre el mismo el arpeo de que se sirve para llegar a la ventana.

—¡La miserable!

—Señor Kuprian, parece preocuparos mucho la señorita Natacha. Yo no he venido para hablaros de ella, sino para mostraros el camino que sigue el que quiere matar.

—¡Ah! ¡Ella es quien le abre ese camino!

—No lo discuto.

—¡La miserable! ¿Por qué introduce en su casa durante la noche?... ¿Creéis acaso en una historia amorosa?

—**Estoy seguro de lo contrario.**

—Y yo también. Natacha es incapaz de sentir amor. Natacha no tiene corazón. Sólo tiene cerebro, y a un cerebro tocado de nihilismo no le hace falta mucho tiempo para no retroceder ante nada.

Kuprian reflexionó un instante, mientras Rouletabille le miraba en silencio.

—¿Se trata sólo del nihilismo?—añadió el jefe de policía.—Todo lo que me decís me confirma cada vez más en mi idea. ¡Drama de familia! puro drama de familia! ¿Sabéis que a la muerte del General, Natacha será inmensamente rica?

—Lo sé—respondió Rouletabille con voz que sonó de un modo singular en el oído del jefe de policía, y que le hizo levantar la cabeza. Pero Rouletabille se volvió.

—¿Qué tenéis?

—¿Yo? ¡Nada!—replicó el repórter, esta vez con tono más firme.—Sin embargo, debo deciros que estoy seguro de que se trata del nihilismo.

—¿Por qué lo creéis así?

—Por esto.

Y Rouletabille mostró a Kuprian el mensaje que había recibido aquella misma mañana.

—¡Oh!—dijo Kuprian.—¿Estáis vigilado? ¡Tened cuidado!

—No tengo cosa alguna que temer. Ya no intervendré en nada. Sí; tenemos que habérnosla con un revolucionario, **pero a su manera.** Su modo de obrar no es el de uno de esos jóvenes a quienes el Comité central arma con una bomba y que sacrifica de antemano.

—¿Hasta dónde llegan las huellas que habéis descubierto?

—Hasta la quinta de Kristowsky.

Kuprian dió un brinco.

—¿Que está habitada por Boris? ¡Pardiez! ¡Vamos por buen camino! ¡Ahora le comprendo todo! Boris es también un cerebro enfermo. Y está prometido... Si hace el juego de los revolucionarios, el asunto puede reportarle muchas ventajas.

—En esa quinta—dijo tranquilamente Rouletabille—vive también Miguel Korsakof.

—¡Es el soldado más leal y más seguro del Czar!

—Nunca se está seguro de nadie, mi querido señor Kuprian.

—¡Ah! ¡Yo estoy seguro de un hombre como ése!

—¡Nunca se está seguro de los hombres, mi querido señor Kuprian.

—En todo caso, yo respondería de los hombres a quienes empleo.

—Cometeríais un error.

—¿Qué queréis decir?

—Algo que puede seros útil en el asunto que váis a emprender; porque supongo que intentaréis coger a ese caballerito en el nido. No os oculto que para eso será preciso que vuestros agentes tengan una astucia sin igual. Se necesitará vigilar por la noche la casa de las Islas sin que se advierta. ¡Nada de pardesús castaños con falso astracán! ¿Eh? Que hagan como los apaches, que buscan una pista confundiéndose con la tierra, con los árboles, con las piedras del camino. Pero entre esos apaches no enviéis al agente de vuestra okrana particular que vigilaba la ventana mientras el otro trepaba a ella.

—¿Cómo?

—Sí; esas ascensiones, cuyas pruebas pueden verse a lo largo del muro, y también en el hierro forjado del balcón, se hicieron cuando día y noche vuestros agentes vigilaban la quinta. ¿Habéis notado, caballero, que era **siempre el mismo agente** el que por la noche se apostaba detrás de la quinta, debajo de la ventana? El libro de la generala Trebassof, que contiene un estado exactísimo de las
disponía durante
sitio, es de lo más
este respecto. Los
cambiaban de titul
do formaba parte
guardia ese agente,
citaba el mismo
verdad nadie le dis
no es nada grato
detrás de un muro
sierto. Los otros
mucho pasar el tiem
la quinta o delante
ría, donde nunca
el votka y el medo
kwass y el pivó, el
Ese agente se llama
—¿Touman? ¡Im
uno de los mejores
Kiew! Me lo ha
Gounsovski.
Rouletabille sonr
—¡Sí, sí!— excla
policía.— ¡Siempre
ría así cuando se
nombre!
El rostro de Ku
puesto carmesí.
treabrió la puerta,
orden en ruso, y
se.
—Ahora — dijo
con todos sus deta
del veneno y de las
riscal. Os escucho.
Rouletabille
tario todo
minaba su relato
troducido en la

# CONQUISTAS DE LA CONDESA DE TESSANCOURT

## ALGUNOS DE LOS EPISODIOS DE LA FAMOSA BELLEZA FRANCESA, QUE DEJO UNA LARGA ESTELA DE CORAZONES ROTOS, FORTUNAS DILAPIDADAS, RUINAS Y SUICIDIOS

### "He vivido mucho, he amado mucho, pero no siento pena ni remordimiento"

...rca del Arco de Triunfo, en ..., existe una regia mansión, ...cida ... todos ... parisinos el nombre de la casa de ...ssancourt". La propietaria de ...mueble es la condesa de Tes...ourt, esa belleza cuyas con...as, extravagancias y fascina... la han hecho famosa desde muchos lustros.

La Tessancourt es una mujer inteligente y pertenece al círculo de Madame Du Barry, la Montespán y otras hermosas mujeres que han representado y todavía representan un mundo por sí solas: un mundo típico del París de otras épocas; mujeres que han nacido bajo una [illegible] trágica y espléndida a la vez; y que han cruzado el horizonte como verdaderos meteoros.

Por una mujer como la condesa de Tessancourt los hombres se matan, caen en las profundas simas de la más espantosa abyección, y le convierten en verdaderos esclavos. Algunas veces estos hombres se rebelan contra la mujer que les ha brillado en la capital francesa arma sus manos. Entonces la vampiresa muere; sus ojos, que fueron fascinantes como los de las serpientes, se apagan para siempre. Su último amante es la Muerte.

—"He vivido mucho; he amado mucho, pero no siento pena ni remordimiento"—ha dicho la condesa de Tessancourt en cierta ocasión. En efecto, esta hermosa mujer que ha brillado en la capital francesa desde hace muchos años, ha amado mucho también, o por lo menos han pasado por su vida numerosos hombres.

La condesa Tessancourt confiesa que ella es egoísta y que no tiene corazón, declaraciones que contrastan notablemente con sus aseveraciones de que ha amado mucho. Pero también declara que siempre ha sido franca, lo cual atenúa aquellas dos faltas.

Uno de los primeros "amores" de la Tessancourt fué el Bey de Túnez, que derrochó con ella varios millones de francos en la Costa Azul, donde regaló a su amada un espléndido palacio. Aquel amor duró, empero, lo que un lirio. Antes del Bey, cuando la Tessancourt tenía solamente quince años de edad, su madre pretendió casarla con un muchacho que era considerado "un excelente partido". Pero ella, que no lo amaba, escapó casi desde el atrio de la iglesia, y se fué a París, donde encontró un esposo más de su agrado.

La Tessancourt llegó a distinguirse en una época como cantante, y en tal carácter actuó en el teatro de la Opera de París, donde cantó con singular éxito la ópera Mignon. Aquella breve temporada le valió el amor de un banquero parisiense, que se arruinó por ella, regalándole regias joyas que fueron después la admiración del mundo entero.

Precisamente sobre estas joyas, cuenta la condesa que cierta vez, en la capital de Austria, varios hombres de mundo la confundieron con una gran duquesa austriaca, tal era la esplendidez y boato de sus trajes y joyas. Ella siguió la broma hasta el final, o sea, cuando partió de Viena, en medio de las más respetuosas reverencias de sus admiradores, que al curvar sus espaldas en su honor, le decían melifluamente: "Alteza".

Las joyas siempre han sido una de las mayores pasiones de la condesa de Tessancourt. Ella sabe numerosas consejas de tal o cual alhaja que trae la desgracia a la persona que la posee. En una ocasión, un gran duque ruso le regaló un collar de perlas que estaba avaluado en varios cientos de miles de francos. Ella estaba encantada con el obsequio, pero como observara que desde que usaba el collar todo parecía salirle mal, lo regaló para una obra de beneficencia.

Uno de los primeros "amores" de mi vida, ha sido el de un hombre modesto, de la clase media, el cual me adoraba con locura. Yo lo puse a prueba durante largo tiempo, experimentando con su amor como el químico experimenta con las substancias de su laboratorio. Lo amé durante algún tiempo, pero como comprendiera algún día que ya había dejado de quererlo, lo ayudé sin que él lo supiera y hoy es uno de los hombres más felices del mundo: un viejecito rodeado de nietos a quienes su fortuna—conseguida por mi intermedio aun cuando él no lo sabe—ha hecho felices".

Una vez, la condesa de Tessancourt se hizo pasar por Paulina Bonaparte con gran éxito, pues las personas ante quienes se presentó no sospecharon jamás la superchería. Otra vez se le antojó posar como una estatua de Venus, en un jardín de la Costa Azul. He aquí lo que dice sobre aquella aventura, la hermosa mujer.

"Se me ocurrió dar una broma a un número de amigos que debían venir a mi palacio de Mónaco. Ideé posar como una de las tantas estatuas que poblaban el jardín, y al efecto me hice construir una malla blanca que me cubría todo el cuerpo, embadurnándome la cara concienzudamente con harina.

"La broma tuvo un resultado inesperado. Cuando todos los invitados habían llegado y el mayordomo les hubo anunciado que yo bajaría de mis habitaciones en breves momentos y que les pedía me esperasen en el jardín, donde les sería servido un refresco, todos ellos se dirigieron al parque. Allí estaba yo, sobre un pedestal bastante alto como para disimular cualquiera imperfección de mi disfraz. Aquella parte del jardín no estaba muy alumbrada, lo cual añadía más probabilidades de que la broma resultara de más efecto.

"Al poco rato, dos o tres jóvenes que habían estado paseando entre los canteros del espléndido jardín, llegaron bajo el pedestal donde yo estaba. Uno de ellos, que era un quídam, empezó a criticar las formas de la estatua, y como continuara en tal tren durante algún rato, llegó un momento que ya no pude aguantar más y, abandonando toda prudencia increpé violentamente al jovencito. Aquello fué sumamente cómico. Los tres muchachos salieron corridos, y abandonaron inmediatamente la fiesta.

Desde aquel día muchos fueron los que me llamaron "la Venus del jardín".

La Condesa de Tessancourt es hoy una anciana que se queja de las condiciones de estos tiempos que han seguido a la gran guerra. Según ella, el París de ahora ya no es "su" París, aquella ciudad alegre y despreocupada de otras épocas, donde los hombres tenían siempre una galantería a flor de labio y un bolso lleno de luises para gastarlos en champagne con una dama.

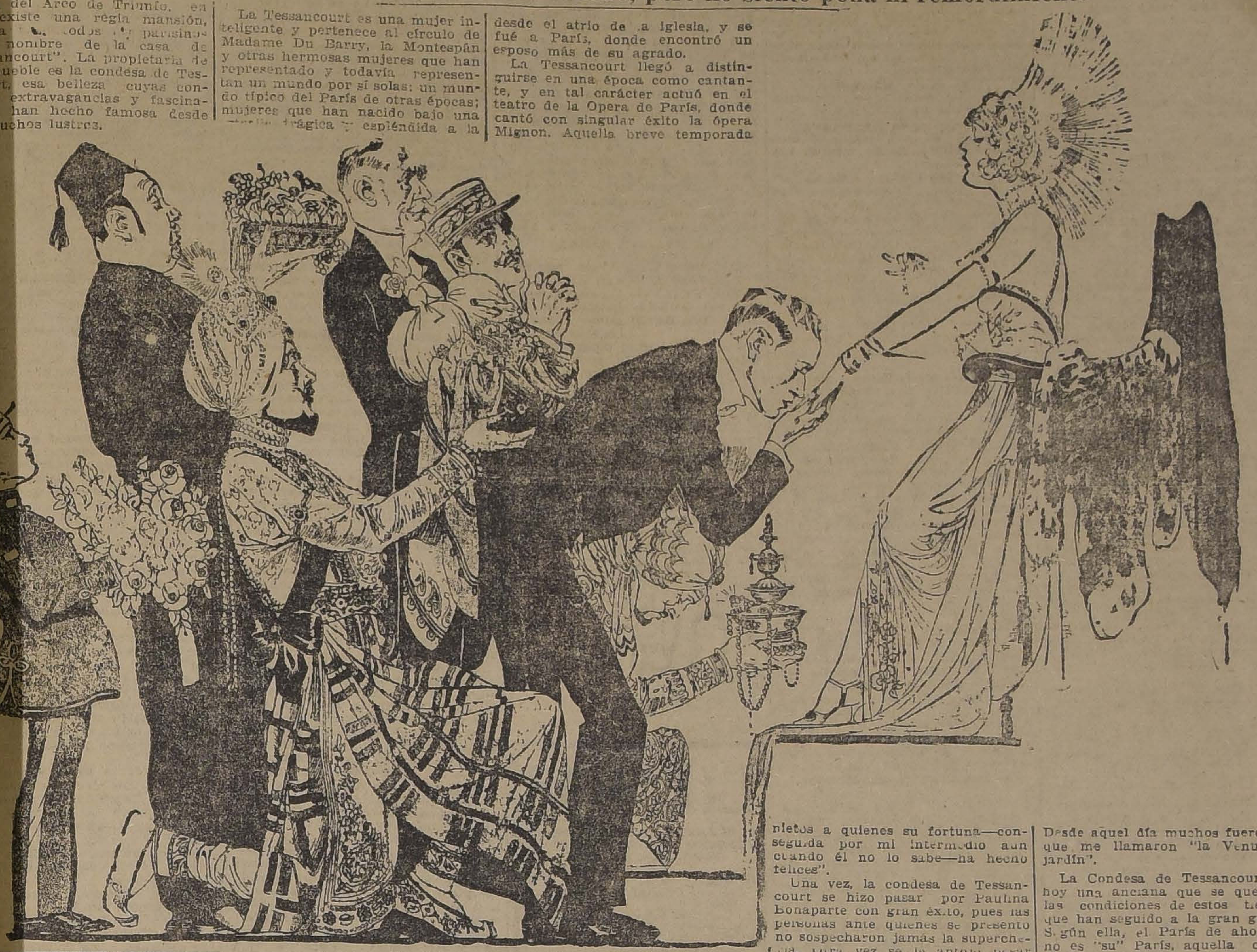

El dominio de sí mismo

y la energía son indispensables en la lucha de la vida para llegar al éxito que se desea. El nerviosismo y sus consecuencias, como insomnio, desmadejamiento, debilidad, abatimiento, etc., acaban con la capacidad física y psíquica. El remedio sedante nervioso por excelencia son las inofensivas

Tabletas "Bayer" de Adalina

BAYER

10 TABLETAS BAYER ADALINA

QU_MADORES A PARAFINA

Ofrecen de existencia para todo uso

NTERNATIONAL MACH NERY Co.

MORANDE 530

COLOSAL LIQUIDACION

El Depósito de las Fábricas de Tejidos "Caupolicán"

644 — BANDERA — 644

Liquidará sólo por 3 días a precios fuera de toda competencia los siguientes artículos:

Un interesante lote de Crepelinas pura lana, en 1.40 mtrs., especial para batas de Verano valían $ 15 mtr., ahora el metro ... $ 10.—

Casimires de fantasía para caballeros; valían $ 18 y 20, ahora, el metro ... $ 13.—

Casimires Sport, estilos preciosos, ¡Gran réclame! obsequio, el metro a ... $ 13.—

Casimires (algodón) en lindos dibujos, de 1.40 mts. especial para trajes de niño; valían $ 14, ahora, el metro a $ 8.50 ... $ 9.—

ADEMAS HAY:

Casimires en 100 estilos y colores diferentes con un 40 por ciento de REBAJA.

¡ATENCION!

Se previene al público asistir con oportunidad; estos precios serán únicamente por mañana Lunes, Martes y Miércoles de la presente semana.

NO OLVIDARSE: BANDERA 644

Traducciones

...hen, Froemel y Gandon

EDIFICIO ARIZTIA.— PISO 8.o, OFICINA 14

DE OCASION

Dormitorios, comedores, salones, roperos, peinadores, aparadores y toda clase de muebles. Catres de bronce, sommiers y colchones.

SAN DIEGO 460

Frente a la Plaza de Almagro

"EL AGUILA"

Oleomaltol

El mejor tónico para convalecientes de grippe; a base de Bacalao, Malta, Pancreatina y Fósforo, vende

"Farmacia Inglesa"

SAN DIEGO N.o 1118

(Próximo Av. Matta)

Manuel Andrade

CURACION de todas las ENFERMEDADES del ESTOMAGO

Embarazo gástrico, Dispepsias, Gastro-Enteritis, Vómitos.

ELIXIR EUPEPTICO TISY

DIGESTIVO COMPLETO

SABOR AGRADABLE

CONSERVASE INDEFINIDAMENTE

VAUDIN & GUILLAUMIN

Sucres. de BAUDON

12, Rue Charles V,12

PARIS

y todas buenas Farmacias

NO PIERDA SU TIEMPO

en buscar un comprador o un arrendatario para su propiedad. Diríjase inmediatamente a nuestra oficina y verá con qué rapidez hace la operación

CIA. DE SEGUROS LA CRISTAL

SECCION PROPIEDADES

...stinas 1143, teléfono 5037

ESMALTE INGLES

ESPECIALMENTE PREPARADO PARA USOS DOMESTICOS

Esmaltes

ENAMELS

REXOL

MARCA REGISTRADA

EL REY DE LOS ESMALTES

EN TODOS LOS COLORES

Instrucciones para el uso.

Cuídese que la obra esa limpia y seca antes de aplicar el Esmalte.
Mézclese bien antes de usarlo.
Aplíquese el Esmalte con una brocha suave y limpia.
Téngase siempre la lata muy bien tapada cuando no está en uso.
Cuando se da dos capas, quítese el brillo de la primera con papel de lija, antes de aplicarse la segunda.

Instructions for use.

Take care that the work is clean and dry before applying the enamel.
Stir well before using.
Apply the Enamel with a soft clean brush.
Keep the tin tightly closed when not in use.
When applying two coats, remove the gloss from the first with glass paper before applying the second.

WILKINSON, HEYWOOD & CLARK, Ltda. :—: LONDRES

(ESTABLECIDA-1770)

REPRESENTANTES GENERALES: LAVERICK & BERK

Los muebles y las obras de carpintería quedan como nuevos usando

Tinte de Lustre

SAPOLIN

Rechácense imitaciones de calidad inferior.

PLATANOS

SOCIEDAD IMPORTADORA DE FRUTAS TROPICALES

EDMUNDO ADRIASOLA y Cía.

21 de Mayo 849

FRENTE MERCADO CENTRAL

MILONGUITA 40cts. DON CATA 20cts.

Cigarrillos

Jabon Balsámico es el mejor

LOS COLORANTE "LARKIN"

tiñen cualquier género

EL PAN $ 1.20

EL SALITRE

Aplicado ahora a sus

SIEMBRAS

Si ellas no están en buenas condiciones, tendrán que producirse buenas

COSECHAS

WESSEL, DUVAL & Cía.

HUERFANOS Esq. MORANDE

AGENTES EXCLUSIVOS DE LA ASOCIACION DE PRODUCTORES DE SALITRE DE CHILE

# CRONICA LITERARIA

por ALONE

**LA CONFERENCIA DE DON ALBERTO EDWARDS** Alto, demasiado alto, corpulento y desgarbado, aparece en el escenario de la Sociedad de Conferencias, no habituada a oradores de ese porte, y se ve casi gigantesco. Con sus papeles en la mano, medio saluda y dice "ex-abrupto": —Voy a leer, porque no soy orador.

Empieza. Primero rápidamente, en tono parejo, luego más lento y acentuado, por fin recalcando las frases con tal ímpetu que en las últimas palabras se queda sin aliento. Se ve que las ideas le salen del alma, de un alma violenta y apasionada, frenéticamente convencida de su verdad y que desearía incrustarla en sus oyentes a la *fuerza*... Su vehemencia desconcierta al principio al auditorio, le atrae en seguida y termina conquistándoselo por completo. Es un "hombre bueno" tal vez no muy refinado ni perito en el decir, pero que posee su tema a fondo, sabe de una manera prodigiosa, con claridad, abundancia y precisión, y no se preocupa de los prejuicios vulgares, las fórmulas aceptadas, las santas tonterías de los ignorantes.

Habla contra la República y contra la democracia.

Antes de 1830, Chile ensayó el sistema republicano y democrático y estuvo al borde mismo de la ruina, como todos los países suramericanos; después varió de rumbo y en 18 años consiguió organizarse y ser llamado la nación modelo. Tan buen éxito alcanzó que los mismos enemigos del régimen lo elogiaban. Cita a Lastarria y Vicuña Mackenna, los dos ideólogos del liberalismo democrático, perfectamente acordes en reconocer la eficacia práctica del peluconismo y que lo condenaban en nombre de principios absolutos, de verdades místicas, porque no estaba de acuerdo con sus teorías. "Chile — declara el primero—es el único de los países de la América Española que ha logrado organizarse; pero como su organización es contraria al fin de la revolución americana, que es la república democrática, debemos destruirla". Y el segundo: "Estos gobiernos hacen grandes cosas en las finanzas, en la guerra, en la administración, en las leyes mismas, pero abaten el espíritu de las generaciones..." La voz del orador al pronunciar esta frase última resuena con tal entonación de sarcasmo que no necesita añadir ni un gesto para que la concurrencia entienda y estalle en una carcajada. Claro: la riqueza, el orden, el trabajo, la moralidad pública ¿cómo no han de abatir el espíritu de las generaciones? Tanto como lo levantarán el derroche, el déficit, los gestores y la corrupción administrativa. He ahí el poder de las frases. El análisis continúa lúcido e implacable, tocando con el dedo los hechos, mostrando sus consecuencias, comparando los treinta primeros años de autoridad absoluta que lograron formarnos, los treinta siguientes de autoridad mitigada que nos mantuvieron en nuestro rango, los treinta últimos, de amplia, libre y perfecta república democrática, que nos tienen moral y materialmente deshechos, apegados a los restos de la organización antigua.

Antes los enemigos del Gobierno reconocían su eficiencia práctica; hoy los amigos del Gobierno confiesan su impotencia, y lamentan la bancarrota, pero sin reconocer que ella se debe al sistema—porque el sistema es intangible—sino atribuyéndolo a los hombres, a la corrupción, a la inmoralidad, como si un pueblo pudiera corromperse en el espacio de una generación, y como si no se estuviera legislando para un país real, sino para un país imaginario.

Pero la fuerza de las palabras sonoras ha sido y será siempre mayor que la de los hechos visibles. El año 91 terminó la era presidencial de Chile, murió el principio de autoridad, el gobierno fuerte, esa especie de monarquía republicana que nos había gobernado. Se dijo que Balmaceda era **"el mártir de la democracia"** y aunque la Revolución nos trajo el parlamentarismo y la comuna autónoma, es decir, la democracia republicana más desenfrenada, quedó en la conciencia pública que la democracia había desaparecido con su mártir y no habrá nadie capaz de destruir esa afirmación. Porque, precisamente gracias a su autoridad, pudo Balmaceda construir escuelas, tender ferrocarriles y mejorar la condición del pueblo, es decir, hacer obra de buen gobierno, se dijo que hacía obra democrática y se le consagró como un gran demócrata.

Ahora, ¿cuál es el soberano que se ha substituído al viejo régimen de los Presidentes y los hombres serios? El pueblo, la masa analfabeta, viciosa, incapaz. Aquí el ardor de sus convicciones sugiere al señor Edwards imágenes de una claridad deslumbrante y le hace hundir hasta el fondo del problema su estilete de analista. El pueblo no sabe procurarse gobernantes ni imprimir rumbos al Gobierno, y si lo supiera sería impotente porque toda asamblea, por el hecho de ser asamblea, aunque esté compuesta de santos y de sabios, resulta fatalmente incapaz de acción. O se levanta en ella un orador, un hombre de prestigio, de audacia, de empuje que la maneja a su antojo, y entonces deja de ser asamblea, o delibera indefinidamente sin adoptar jamás una resolución concreta, postergando indefinidamente los acuerdos, llegando a lo sumo cuando ya no puede más, a una decisión intermedia, indefinida e ineficaz.

No hemos de reproducir toda la conferencia, que esperamos ver publicada y difundida como su importancia lo merece; queremos solamente indicar algunos de sus puntos esenciales y dejar constancia de que, bajo algunas apariencias paradógicas, a vuelta de tal cual exageración necesaria para el efecto, encierra el mayor número de verdades prácticas que se hayan dicho en Chile sobre nuestro sistema de Gobierno y las causas reales del actual fracaso político. A nuestro juicio, el señor Edwards tiene profunda razón en todos sus fundamentos y en las consecuencias que de esos fundamentos deduce, pero lo acompañamos en su escepticismo sobre el resultado de sus lecciones. Porque él no espera convencer a nadie: atento a la realidad, no olvida la del misticismo democrático, la creencia ciega e inquebrantable de que la República constituye el mejor, el único sistema de gobierno posible para nosotros. Contra esa roca que ya tiene más de cien años se estrellarán por mucho tiempo las corrientes de ideas y si el orador no hubiera sido un hombre de pensamiento puro, independiente y desprovisto de ambiciones, en vez de ir de lleno en su contra, cetro y corona en mano, habría procurado sortear el obstáculo mediante algunas de las fórmulas que ofrecen otros países, aparentemente republicanos, en realidad aristócratas y absolutistas.

De todas maneras, su discurso, más anti-democrático que monarquista, pronunciado con tan visible y comunicativa convicción, nutrido de observaciones magníficas y de clara e inteligente erudición, no es de los que pasan en un día y sin dejar huella.

**LA REVISTA CHILENA** Se ha publicado el último número de esta interesante y elevada revista con un material abundante y de primer orden. Destácanse entre las colaboraciones un estudio de don Emilio Vaisse sobre "El Genio Creador de Balzac", trabajo metódico, penetrante y perfectamente documentado y otro de don Armando Donoso acerca de Renán, análisis de su crisis religiosa según los cuadernos de juventud y la correspondencia de esa época publicada con ocasión del centenario.

**"EL NIÑO PASCUENSES", POR DON JOSE IGNACIO VIVES SOLAR** El Sr. Vives Solar no olvida a sus pascuenses Hace años publicó unos cuentos, "Rapa Nui", como contribución al estudio del "folklore" de la isla, y ahora nos ofrece una especie de minúscula enciclopedia editada en castellano y en el idioma de los nativos. La destina a la instrucción de esos lejanos habitantes de nuestra colonia y la ofrece al mismo tiempo a los estudiosos que quieran formarse idea de la construcción gramatical en el idioma rapa.

Como muestra citaremos la frase con que termina una especie de compendio de la Historia Universal: "Te ignoa o te tabana he ou Arturo Alessandri", lo cual significa: "El Presidente que manda ahora se llama Arturo Alessandri".

El que "te ignoa o te tabana" debería hacer llegar el breve volumen a sus destinatarios...

**"ANUARIO DEL CONSTRUCTOR Y DEL INDUSTRIAL CHILENO", POR DELFIN GUEVARA** Este anuario, cuya publicación se inicia, está destinado especialmente a los ingenieros, arquitectos, propietarios, constructores, mecánicos, contratistas, peritos, tasadores, etc. Contiene una gran cantidad de datos muy útiles y muy prácticos, dentro de un reducido espacio; pero queda demasiado lejos de toda posible "crónica literaria" para que nos permitamos insistir en sus méritos, y sólo cumpliremos el deber de anunciarlo a los interesados.

**"ON PARLE FRANCAIS", COMEDIA EN 3 ACTOS, POR CARLOS CARIOLA** La Casa Editorial Nascimento ha publicado esta comedia de Cariola, autor de obras que ya han pasado a ser algo así como clásicas en su género. Tiene el mismo buen humor que ya se ha hecho aplaudir tantas veces por un público aficionado a esta clase de espectáculos.

**"FIGURAS DE AGITADORES", POR DON SANTIAGO LABARCA** La Empresa Editorial "Kosmos" reproduce en un folleto de 60 páginas las "Figuras de Agitadores" que don Santiago Labarca leyó en la Sociedad de Conferencias Literarias.

Son cuatro figuras: Fernando Lasalle, Carlos Marx, Pedro Kropotkin y Enrique Malatesta, tomadas cada una en sus rasgos esenciales, con su fisonomía propia, vida privada, aventuras e ideas, bocetos rápidos, hechos con cariño y conocimiento que retratan bien al personaje.

"Lasalle — termina — es sólo el aventurero que trata de dominar y vencer; Marx, el sabio que aplica sus teorías a la acción social; Kropotkin, el poeta soñador que va predicando los ideales humanitarios; y Malatesta, el hombre de acción, el caudillo incomparable que lleva a las masas al motín y a la revuelta".

Y les dedica a todos un salmo lírico, los llama guías de la humanidad en su marcha por la áspera senda que lleva al porvenir, descendientes de los profetas hebreos... insinuando, muy veladamente, hacia el final, un gesto de desilusión ante el escaso resultado de su obra, y, también, entre líneas, una especie de conformidad con ese fracaso, como si el autor se dijera que es bueno que haya agitadores para que la sociedad no se estanque; pero es bueno también que no triunfen demasiado.

**"EL HIJO DEL VAQUERO" POR D. JULIO KLOQUES CAMPOS** Se ha dado a luz una colección de veintidós juicios, o mejor dicho, de veintidós elogios de esta novela, destinada a la instrucción de los conscriptos; pero que tiene mayor alcance, y se anuncia una segunda edición de la obra.

Es un éxito merecido y halagador.

**"CARTELES", PROSAS DE CHILE, POR RODOLFO GONZALEZ PACHECO** Trece páginas, casi trece párrafos suaves, anarquistas, con algunas desvergüenzas de lenguaje y tal o cual observación de buen sentido: "Un pueblo no se marca como un cuadro ni se clava al papel como un insecto. Hay siempre el riesgo de tomar el fantasma por la cosa, la sombra por el núcleo. Respecto a esto, las crónicas que nos fletan los cronistas sistemáticos se nos antojan baúles llenos de trapos más o menos típicos: los cuerpos con su calor o su frío, su belleza o su fealdad quedan donde estaban."

Si el autor lo hubiera tenido más presente, acaso se hubiera abstenido de escribir muchas de sus páginas.

"Alone"

# SEMAINE DU LIVRE

N.o 64

BEAUX ARTS

| | |
|---|---|
| **Raugel.** — Les Organistes. . . . . . . | $ 4.80 |

MORALE PHILOSOPHIE RELIGION THEOLOGIE

| | |
|---|---|
| **Levi.** — La Clef des Grans Mysteres. . | 12.00 |
| **Proal.** — La Psychologie de Jean Jacques Rousseau . . | 12.00 |
| **Fouillée.**—Histoire de la Philosophie. . . | 12.00 |
| **Janet.** — **Seailles.** — Histoire de la Philosophie. . . . . | 12.00 |
| **Malapert.**— Lecons de Philosophie, 2 vol. | 20.00 |

ROMANS CONTES NOUVELLES

| | |
|---|---|
| **Arnac.** — Sylvain, la Femme nue et les Fantoches. . . . . | $ 4.20 |
| **Bondy.** — Framboise Pepin et ses environs. . . . . . . | 4.20 |
| **Bringer.** — Coeur de Laitue. . . . . . | 4.00 |
| **Cahnet.** — Le Missel d'Amour. . . . . . | 4.00 |
| **Delbousquet.** — Contes de la Lande Gasconne. . . . . | 4.20 |
| **Estaunié.** — L'Infirme aux mains de lumiere. . . . . . | 4.00 |
| **Faure-Favier.** — Les Chevaliers de l'air. | 4.20 |
| **Rostand.** — L'Aiglon. | 4.00 |
| **Maupassant.** — Boule de Suif. . . . . . | 3.00 |
| **Maupassant.** — Yvette. . . . . . . . | 3.00 |
| **Hervieu.** — L'Armature. .. .. .. .. .. | 3.00 |
| **Lauwick.** — Le Singe Vert "Les Auteurs Gais". .. .. .. .. | 4.20 |
| **Benoit.** — Koenigsmark. .. .. .. .. | 4.20 |
| **Gyp.** — Mademoiselle Lou Lou. . . . . | 4.20 |
| **Maupassant.** — Le Rosier de Madame Husson. . . . . . | 4.20 |

LITTERATURE

(Generalites)

| | |
|---|---|
| **Baudelaire** (Charles) EUREKA par Edgar Poe (Edition de Luxe, Ornements dessinés et gravés sur bois par A. Latour). Exemplaire N.o 196. . . . | 38.00 |
| **Verhaeren.**—Les Heures (Edition de Luxe, ornements dessinés et gravés sur bois par J. L. Perrichon, Exemplaire N.o 638, sur Velin Lafuma). . . | 33.00 |

SCIENCES SOCIALES ET POLITIQUES

| | |
|---|---|
| **Le Bon.** — Le Desequilibre du Monde . | 4.50 |

LA LIBRAIRIE FRANCAISE RECOIT DES SOUSCRIPTIONS A TOUTES LES REVUES ET JOURNAUX FRANCAIS

A la Librairie Française

OU TROUVE TOUTE LA PRODUCTION FRANCAISE AUX PRIX DE FRANCE

VINOS

Errázuriz - Panquehue

Sólo para paladares delicados.

Pida estos exquisitos vinos al agente en Santiago.

**Luis González Z.**

SANTA ROSA 835.— TELEFONO 164, Matadero

# LIBROS

ULTIMAMENTE RECIBIDOS EN NUESTRO DEPARTAMENTO DE LIBRERIA, 2.o PISO

MARQUEZ DE VILLA URRUTIA. — Fernando VII Constitucional.
H. VAST.— Pequeña Historia de la Guerra Europea.
W. HOFFMAN.— Los médicos en la Guerra Mundial.
DR. M. NASSAUER. — El Cuerpo y la Vida de la mujer en estado de salud y enfermedad.
ANATOLE FRANCE. — La Vie en Fleur.
ANATOLE FRANCE. — La Vida en Flor.
ANATOLE FRANCE. —El crimen de Epicuro.
ANATOLE FRANCE.— La Azucena Roja.
ANATOLE FRANCE.— El maniquí de mimbre.
ANATOLE FRANCE.— El crimen de un académico.
OSCAR WILDE.— El Ruiseñor y la Rosa.
OSCAR WILDE.— El retrato de Doryan Gray.
OSCAR WILDE.— El crimen de Lord Arturo.
OSCAR WILDE.— Huerto de Granadas.

GATH Y CHAVES

SOMBREROS DE PAJA

MODELOS DE GRAN MODA

SURTIDO MUY ELEGANTE

A PRECIOS MUY VENTAJOSOS

DEPARTAMENTOS DEL 1.er PISO

ESTADO esq. HUERFANOS

| | | | |
|---|---|---|---|
| CANOTIERS de paja Rustic ala dentada, forma de moda, cinta negra, precio excepcional... ... ... ... ... $ | 10.50 | CANOTIERS de paja Rustic gruesa, forma de última moda, ala doble dentada, buen forro, galón negro, reclame... $ | 20.50 |
| CANOTIERS paja Rustic blanca, clase fina, ala dentada, reforzada, galón negro, precio muy ventajoso... ... ... ... $ | 15.50 | CANOTIERS de paja Rustic blanca, ala lisa, regular ancho, buen forro y cinta negra, artículo inglés, fino y liviano... ... ... ... ... ... ... ... $ | 24.00 |
| CANOTIERS de paja Rustic blanca, artículo inglés, ala lisa o dentada, galón negro. ... ... ... ... ... ... $ | 18.50 | CANOTIERS de paja Rustic gruesa, calidad firme y de última moda, artículo inglés, ala ancha dentada, galón negro o de fantasía.. ... ... ... ... ... $ | 25.00 |

RECIEN RECIBIDO LINDO SURTIDO de Bastones ingleses empuñaduras curvas, en madera fina de guindo, junco, bambú de la India, Malaca, fresno, palma, amourette, etc., a precios muy convenientes, desde ... ... ... ... ... ... ... ... ... ... ... ... $ 15.00

CASA FRANCESA

# PAPEL QUE DESEMPEÑA LA S

por HENRY

La sonrisa es el lenguaje universal. Nunca es igual a sí misma. Sorprende cuanto puede decir y cuanto sabe callar.

La sorpresa es injustificada, puesto que no existe vocabulario de mayor riqueza. Pensad, en efecto, que la sonrisa resulta del movimiento de once músculos. Existe en matemáticas un entretenimiento consistente en el estudio de combinaciones, arreglos y permutaciones. Imaginad la multitud de combinaciones de ternura, de ironía, de cólera, de miedo y de orgullo que pueden constituir once músculos flexibles y ágiles sobre el móvil y cambiante rostro humano.

La sonrisa, difusa descarga provocada por los sentimientos todos, tiene más palabras que el francés, el ruso o el chino. Y aún a despecho de todos los idiomas y dialectos regionales, su expresión se interpreta en cualquier país.

Tres mil quinientos años han transcurrido desde que Andrómaca en las puertas de Troya, se despide del esposo llevando en brazos al pequeño Astyanax, quien se llena de espanto a la vista de la cimera paternal; para disipar su temor, ella sonríe entre lágrimas—como dice Homero—ya a través de treinta y cinco siglos, tal gesto es bien elocuente para todas las madres de la tierra. No hay una sola que no le comprenda.

Este lenguaje es de una deliciosa comprensión; despierta en nuestra mente la imagen de sentimientos apacibles, de la alegría, del amor. Su influjo es irresistible; dígalo la sonrisa de las vendedoras.

A su vista nos sentimos con mejores disposiciones de comprar. Bien pensado, la eterna sonrisa de las vendedoras resulta a veces insoportable, pero más insoportable aún es la vendedora que no sonríe.

Nos sentimos incómodos en su presencia. En cambio, con la primera, estamos casi a su merced. Si vacilamos en la elección, hay dos ojos suaves y dos labios algo temblorosos dibujando una sonrisa: es lo suficiente para decidirnos. La seducción se ha transmitido a la mercancía. La vendedora lo sabe; por eso usa tan habitualmente ese sagrado lenguaje.

La sonrisa es arma defensiva. ¿Es por mostrar un poco de alegría que se teme destruirla? ¿Es porque muestra un poco de confianza que se resiste a engañar? ¿Es por significar algo de ternura que no es posible rechazarla? Una mujer no duda nunca de escapar a una amenaza, sonriendo simplemente. La sonrisa la salva de contingencias desagradables, de una dificultad, de una deuda.

Alguien define la sonrisa como "una moneda falsa que tiene curso forzoso".

Creo haber adivinado el origen al cual responde todo el encanto de la sonrisa. Es que asigna un comienzo. Participa de la juventud de las cosas siendo la forma física de la esperanza. Por eso es tan hermosa.

No es la alegría, pero puede definirse como su aurora.

No es la palabra, pero es el mensajero del verbo y su introductor directo. Concreta el futuro, lo que se presiente, y nos hace gustar lo que se ignora. Es un sueño fugitivo que precede a la realidad.

Es también un matiz. Si bien es verdad que significa un lenguaje, este lenguaje atempera, borda, armoniza y hasta contradice en ocasiones al idioma hablado.

Ya lo dice la cuarteta:

"Je vous aimais, moi, cela va sans dire.
Mais m'aimiez-vous?
Vous le disiez....
De l'amour, non,

He aquí el papel
risa: sazona la ver
ja a esas graduac
rías que llevan
de medir, para a
mos. Puede alter
se. Convierte en
amor un "Os abor
"Tenéis razón" ha
de absoluta incred

"No iré"—dice
do—lo cual equiv
tegórico de los "sí
labras se traduc
alentadora.

Las personas
prefieren, por es
acompañada de u
significa siempre
esos "sí" solemnes
nónimos de la m
gación. La sonri
todo pero disimul
los estados de áni

Por eso se sonrí
ciéndose "adiós";
imperceptible mo
en defensa contra
fuerza de repelerlo
mecánico.

Imaginad un mun
piera sonreír. Serí
como un mundo s
Daría la sensación
en la cual circula
billetes de cien p
tando la compra d
de cinco centavos
moneda, en la vida
miento, la condole
de manos y la son
les tuviera habría
defectiblemente, y
cualquier circunst
tal afectivo.

Sería despreciar e
desdeñemos al cent
texto de que haya

Y mi aún esta c
sulta totalmente
dad que la sonrisa
pera. También sirv
puesto que es un di
bolo de poderosa y
tencia.

Más horrorosa es
Nerón que las dec
Agripina. También
En fin, siendo la
puede llegar a pla
roismo.

Leed el delicioso
Lafcadio Hearn esc
sonrisa japonesa.

Veréis la historia
da escondiendo en
su kimono la urna
zas de su hijito q
cesar consigo. La
riendo a su ama
se indignó en tal for
lla sonrisa que ar
a la japonesa. Era
derla.

Aquella sonrisa q
—"Mi tristeza es
camente. No quier
compartirla, a ti q
al dolor. No quier
el espectáculo de m
honor tuyo conserva
ras una faz respla

Era dueña de
manera sublime.
tos de soledad, cua
veía, la infortunada
gaba en lágrimas.

JUGO DE
MARAM
PEDIDOS: TELEF

ACEITE BAU

el mas fino

Vacunas "Lignieres

CONTRA CARBUNCLO SINTOMATICO Y BACTER

Patentadas y controladas por los Gobiernos de Ar
Uruguay y Brasil.
Premiadas en Francia, Bélgica e Italia.— Prepara
pecialmente para Chile con microbios del país.
Recomendada por VETERINARIOS, AGRONOMOS y
CENDADOS.— Más de

250,000 dosis

vendidas en cinco años, sin un sólo fracaso, constituye
el hacendado la mejor garantía.
Además, NAFTO CARBOL, desinfectante y antisarn
mitolina, pasta para ubres, polvos digestivos, empacho,
ros, cáusticos, embrocaciones, tónicos, sueros y vacunas
neral.
Castradores señaladores, marcas, numeraciones, desco
res, etc., etc.

Pidan "EL MANUAL DEL HACENDADO", con foll
y Catálogos, al

ESTABLECIMIENTO VETERINARIO

L. Schmidt Herma

SAN ANTONIO 457.— SANTIAGO.— TELEF.

# UNA TRAGICA HISTORIA DE ORIENTE

## WASSILY KAMANOFF, EL "ASESINO DE LOS SACOS"

### Como en el cuento de Alí Babá, en el sótano de las casa de Kamanoff, se encontraron cuarenta sacos, cada uno de ellos con un cadáver. — El asesino declara que había muerto a individuos que lo merecían, por ladrones y explotadores

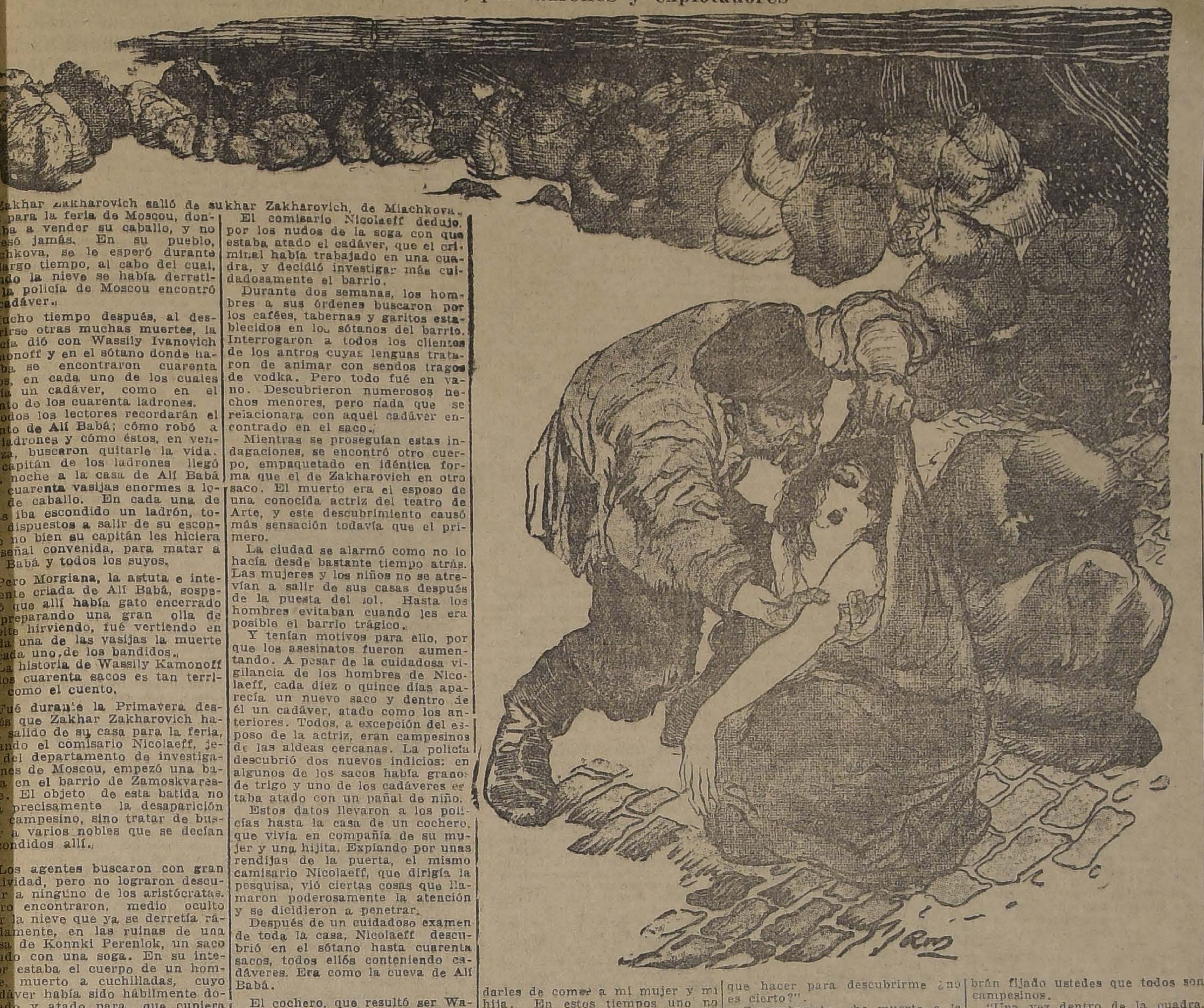

Zakhar Zakharovich salió de su casa para la feria de Moscou, donde iba a vender su caballo, y no regresó jamás. En su pueblo, Miachkova, se le esperó durante un largo tiempo, al cabo del cual, cuando la nieve se había derretido, la policía de Moscou encontró su cadáver.

Mucho tiempo después, al descubrirse otras muchas muertes, la policía dió con Wassily Ivanovich Kamonoff y en el sótano donde habitaba se encontraron cuarenta sacos, en cada uno de los cuales había un cadáver, como en el cuento de los cuarenta ladrones.

Todos los lectores recordarán el cuento de Alí Babá; cómo robó a los ladrones y cómo éstos, en venganza, buscaron quitarle la vida. El capitán de los ladrones llegó una noche a la casa de Alí Babá con cuarenta vasijas enormes a lomo de caballo. En cada una de ellas iba escondido un ladrón, todos dispuestos a salir de su escondite no bien su capitán les hiciera la señal convenida, para matar a Alí Babá y todos los suyos.

Pero Morgiana, la astuta e inteligente criada de Alí Babá, sospechó que allí había gato encerrado y preparando una gran olla de aceite hirviendo, fué vertiendo en cada una de las vasijas la muerte a cada uno de los bandidos.

La historia de Wassily Kamonoff y los cuarenta sacos es tan terrible como el cuento.

Fué durante la Primavera después que Zakhar Zakharovich había salido de su casa para la feria, cuando el comisario Nicolaeff, jefe del departamento de investigaciones de Moscou, empezó una batida en el barrio de Zamoskvaresche. El objeto de esta batida no era precisamente la desaparición del campesino, sino tratar de buscar a varios nobles que se decían escondidos allí.

Los agentes buscaron con gran actividad, pero no lograron descubrir a ninguno de los aristócratas. Pero encontraron, medio oculto por la nieve que ya se derretía rápidamente, en las ruinas de una casa de Konnki Perenlok, un saco atado con una soga. En su interior estaba el cuerpo de un hombre, muerto a cuchilladas, cuyo cadáver había sido hábilmente doblado y atado para que cupiera dentro del citado saco. Por la ficha del Soviet que se encontró en la blusa que tenía puesta el cadáver, se supo que el muerto era Zakhar Zakharovich, de Miachkova.

El comisario Nicolaeff dedujo por los nudos de la soga con que estaba atado el cadáver, que el criminal había trabajado en una cuadra, y decidió investigar más cuidadosamente el barrio.

Durante dos semanas, los hombres a sus órdenes buscaron por los cafées, tabernas y garitos establecidos en los sótanos del barrio. Interrogaron a todos los clientes de los antros cuyas lenguas trataron de animar con sendos tragos de vodka. Pero todo fué en vano. Descubrieron numerosos hechos menores, pero nada que se relacionara con aquel cadáver encontrado en el saco.

Mientras se proseguían estas indagaciones, se encontró otro cuerpo, empaquetado en idéntica forma que el de Zakharovich en otro saco. El muerto era el esposo de una conocida actriz del teatro de Arte, y este descubrimiento causó más sensación todavía que el primero.

La ciudad se alarmó como no lo hacía desde bastante tiempo atrás. Las mujeres y los niños no se atrevían a salir de sus casas después de la puesta del sol. Hasta los hombres evitaban cuando les era posible el barrio trágico.

Y tenían motivos para ello, porque los asesinatos fueron aumentando. A pesar de la cuidadosa vigilancia de los hombres de Nicolaeff, cada diez o quince días aparecía un nuevo saco y dentro de él un cadáver, atado como los anteriores. Todos, a excepción del esposo de la actriz, eran campesinos de las aldeas cercanas. La policía descubrió dos nuevos indicios: en algunos de los sacos había granos de trigo y uno de los cadáveres estaba atado con un pañal de niño.

Estos datos llevaron a los policías hasta la casa de un cochero, que vivía en compañía de su mujer y una hijita. Expiando por unas rendijas de la puerta, el mismo camisario Nicolaeff, que dirigía la pesquisa, vió ciertas cosas que llamaron poderosamente la atención y se dicidieron a penetrar.

Después de un cuidadoso examen de toda la casa, Nicolaeff descubrió en el sótano hasta cuarenta sacos, todos ellós conteniendo cadáveres. Era como la cueva de Alí Babá.

El cochero, que resultó ser Wassily Ivanovich Kamonoff, después de haber sido sometido a un interrogatorio, confesó de plano.

"Lo he hecho para comer. Para darles de comer a mi mujer y mi hija. En estos tiempos uno no puede ganarse la vida con el coche, eligiendo aquellos que ganaban más con menos trabajo. Yo creo que les dí a ustedes bastante que hacer para descubrirme ¿no es cierto?".

Generalmente, he muerto a la mayoría de ellos en mi propia casa, a la cual los llevaba con el pretexto de venderles caballos. Se habrán fijado ustedes que todos son campesinos.

"Una vez dentro de la cuadra, me costaba poco trabajo darles una buena cuchillada y rematarlos después con ótras, si la primera no los había muerto. Después agarraba el cadáver y lo ataba bien, metiéndolo en un saco.

Wassily y Helena, su mujer, fueron juzgados por el tribunal del Soviet y condenados a muerte. Cuando ambos subieron al cadalso, iban sonrientes, como si la muerte les importara en verdad muy poca cosa.

---

# LAS INCONSTANTES

por CESAR DOMINICI.

**LA OLA.**—Allá viene la ola, la pérfida, la hija caprichosa del viejo ebrio; se extremece, es frágil como la nube, nerviosa como su hermana la mujer. Viene rizada con su blanca blonda de espumas, cantando la canción del náufrago y bromeando y riendo se tiende negligentemente sobre la playa y besa la arena; pero el anciano hecho de sal se enfurece y la llama con su voz ronca; ella, atemorizada, se retira melancólicamente, se aleja suspirando hacia otras playas, mientras que el viejo gruñe y siente celos.

Allá va la ola, la pérfida, la hija caprichosa del viejo ebrio; ya olvidó la orilla que besó al nacer el día. Se oculta el sol, y ella sigue su marcha, bromeando y riendo, con sus cadencias melodiosas, relampagueando plata a otra costa de cerros muy verdes, donde hay caracoles, conchas, grandes peñas, moluscos que duermen.

**LA NUBE.**—Se despereza voluptuosamente baja la arcada del misterio; ella ha creado el país de los sueños, es la encargada de hace variar el panorama místico; creó las sombras y creó el amor, es la etérea errante, la bohemia mágica. Forma el alba, se mancha de carmín, se envuelve en peplos de oro luminoso, se tiñe de rubí. Es un velo de novia, luego una flecha, un león; un haz de espigas, un destello, una corona de laureles, un manto funerario; y se pierde, lejos, muy lejos, vaporosa, pálida, para aparecer en otras regiones salpicada de luz, sangrienta, tormentosa, vestida de negro.

Reina del aire, tú fecundas la madre tierra, tú adornas el traje blanco de la aurora, tú traes la alegoría a la leyenda bíblica que formó el cielo y divinizó el color azul; tú eres sagrada porque vives en la altura, tú eres diosa porque eres adorada; pero eres variable, eres deleznable. Simbolizas lo ideal, eres la ironía.

**LA MUJER.**—Hermosura y nervios, belleza, desdén, orgullo. Eres frágil porque te enamoras de un perfume, de una flor, de una piel teñida.

Eres frágil porque tus cabellos ondulan a merced del viento, porque tus ojos jamás descansan, porque tu vaho es la brisa del pudor convertida en voluptuosidad, mareo de tu virginidad fogosa, la huella del misterio.

El amor es tu hoguera: allí te incendias. El amor es tu altar: allí está tu cáliz. El amor es tu crepúsculo: allí están tus esplendores y tus sombras.

Tú vives del recuerdo: eres la frívola adorable, la nodriza divina que reparte la ambrosía y da el brebaje a los profanos del santo himeneo.

Tú purificas o corrompes. Eres ángel, eres estatua, eres esfinge.

P. C. D.

---

# EL PAVO REAL Y EL RUISEÑOR

por C. DELON.

Cuando por primera vez apareció el pavo real en las naciones europeas, prodújose, lo mismo entre las aves que entre los hombres, un concierto de admiración.

¡Qué maravilloso plumaje! decían. ¡Qué elegante penacho el de su cabeza! ¡Qué colores y qué reflejos los de su hermoso cuello! ¡Mirad esas alas matizadas con los tonos celestes del aire y los arreboles de una puesta de sol, con el azul del zafiro y el verde de la esmeralda! ¡Y su magnífica cola que le arrastra, esa cola de cien ojos que parecen pestañear, de colores sin cesar cambiantes, y en la cual se han sembardo a manos llenas el polvo de oro y los rubíes! ¿Será acaso esta el Ave Azul de las hadas, o más bien el ave del Paraíso?

El pavo real recibía todos estos homenajes con la mayor tranquilidad del mundo, andando poco a poco, contoneándose con majestad y balanceando la cabeza para lucir su penacho. Después abrió ante el sol su espléndida cola, deslumbradora de reflejos, desbordante de pedrería, a la manera de un inmenso abanico tejido con oro y franja de seda. Todos exclamaron atónitos: ¡Es el rey de las aves!

En ese día nadie se fijó en un delicado pajarillo, fino de talle y modestamente vestido con plumaje oscuro, que llegaba también de Oriente.

Más vino la noche; los suntuosos colores del arrogante orgulloso se extinguieron, los áureos reflejos de su cola se apagaron en la oscuridad. Y en el bosque, a orillas del claro estanque en que se mira la Luna, empezó a cantar el ruiseñor. Los árboles, al oirlo, impusieron silencio a sus hojas y hasta las estrellas detuvieron su marcha para escucharle.

Entonces los hombres y las aves mudaron de modo de pensar y proclamaron rey al ruiseñor, porque éste tiene la belleza de la inspiración y del talento, mientras que el pavo real ni vuela ni canta, y si brilla su plumaje, se lo debe al Sol que lo ilumina.

C. D.

DE MESA
VITAL POQUINDO
RADIOACTIVA

SE DESEA
saber de la señora
Aurora Blest de Vargas
y su hija
DIRIGIRSE:
CASILLA Núm. 5574
SANTIAGO

$ 140
SOLAMENTE LE COSTARA SU TRAJE DE VESTON SOBRE MEDIDA CASIMIR NACIONAL, FANTASIA,
Sastrería
Lozano
493 San Antonio 493
(Casi esq. Monjitas)
19-Oct.

SILLONES
DENTALES
GLOBUS
RECIEN LLEGADOS
Precios rebajados
DOBRAT y HAHN
AGUSTINAS 1056

Automóviles
Está Ud. seguro que el aceite que usa cumple con su misión lubrificadora.
Lubricantes
"Gibbsoil"
son de calidad superior y aseguran a Ud. una lubricación perfecta.
14-O.

CASA
MUZARD

LUNES
MARTES y
MIERCOLES

SALDOS

| | | |
|---|---|---|
| CALCETINES para niños, a | $ | 0.80 |
| CALCETINES para hombres, a | $ | 1.50 |
| MEDIAS para señoras, a | $ | 1.50 |
| TIRANTES elásticos, a | $ | 1.20 |
| JABON Royal, a | $ | 0.40 |
| POLVOS perfumados | $ | 1.50 |
| AGUA COLONIA Ambré, a | $ | 4.60 |

| | | |
|---|---|---|
| GUANTES de cabritilla | $ | 9.90 |
| GUANTES de gamuza | $ | 11.80 |
| GUANTES de hilo | $ | 2.90 |
| GUANTES de seda | $ | 8.50 |

| | | |
|---|---|---|
| VESTIDITOS organdis para niñitas, desde | $ | 8.90 |

¡¡RETAZOS!!
EXTRAORDINARIA REALIZACION
Géneros de Lana y Sederías

NUEVAS REBAJAS
EN LAS
Confecciones y Traies
DE
Lana, Seda y Velos

Sección Mueblería

| | | |
|---|---|---|
| CACHEMIRAS y YUTOS, desde | $ | 7.90 |
| FLECOS para cortinas, desde | $ | 1.40 |

RESTOS DE BROCATOS, TERCIOPELOS, CRETONAS, CACHEMIRAS, YUTOS y PASAMANERIA.

| | | |
|---|---|---|
| PONGE de seda, todos colores, a | $ | 10.80 |
| ESPUMILLA seda, rica calidad, a | $ | 19.80 |
| CREPE Marrocain, hilo y seda, a | $ | 19.80 |
| ESPONJAS, clase extra, a | $ | 5.90 |
| ESPONJAS cotelé, novedad a | $ | 8.90 |

# DE NUESTROS CORRESPO

## LONDRES Y LAS DIVAGACIONES QUE PRODUCE

### por GUILLERMO BOUCH

**Los soldados desocupados y los inválidos de la gran guerra. — El pueblo inglés no sabe filosofar, lo único que conoce es el trabajo. — La Libertad absoluta de que gozan las mujeres y su lucha por la vida. — El inglés da a su máquina humana una alimentación científica. — Hombres y mujeres pasan el mayor tiempo que pueden al aire libre. — La hecatombe de Europa ha levantado a la mujer sobre el hombre.**

**LONDRES**, Agosto de 1923.

Es tan continuo, tan repetido y tan variado el conjunto de emociones que el suramericano experimenta en una civilización como ésta y al contacto de una raza tan compacta, tan unida y llena de características inconfundibles, que en el primer momento la impresión es un deslumbramiento; después, al ir estudiándola van apareciendo los defectos y cualidades y por fin en la quietud de la reflexión aparecen claras y nítidas todas aquellas buenas cosas que debemos tomar de este país.

Cosas agradables: libertad, toda la posible dentro de los límites que exije el prójimo en el mismo ejercicio de sus derechos: aseo, que en Londres es modelo, orden, no se observa nunca un desacato. Es muy fácil ver una tendencia innata en el británico hacia la solidaridad, cooperación, el apoyo mutuo.

Se puede ver en las calles con qué solicitud se interrogan y responden los vecinos extraviados o que buscan una calle, un almacén, cualquier dirección.

Uno no puede menos de decir cómo Inglaterra ha llegado a este estado de unión dentro de sus hijos.

Los problemas que soporta la nación son inmensos. Los hay como el de los soldados desocupados que han costado y cuestan a la Corona sumas fabulosas.

El otro día en Holborn Road ví a un ex-oficial de la marina mercante que tocaba un pianito de manubrio y delante del instrumento tenía este letrero: "Soy oficial de buque mercante, dos años buscando trabajo, la reducción de los buques me ha dejado sin ocupación. Hay mujer y dos hijos que necesitan pan". Y se ve a este hombre limpio desde sus zapatos, con sus medallas de la guerra, que no miente.

En otra avenida dos cojos, con las piernas mutiladas cantan las muy conocidas canciones inglesas y luego uno de ellos el más joven va mirando hacia los pisos altos: desde arriba caen algunos peniques de cobre. El contesta: "Gracias". Otro, en otra calle vende cajas de fósforos; otro, más allá en una plaza está sentado y a su lado ha hecho una serie de dibujos con tizas de colores, paisajes, retratos. Entre ellos dice: "Sin trabajo, consecuencia guerra, mujer, hijos". Y uno no puede sujetar el penique en el bolsillo.

Hay tanta dignidad, tanta altivez, tanta honradez en estos mendigos que la patria ha dejado sin labor, y hasta casi siempre con algún miembro menos.

Y estos hombres, seguramente, llevan dinero a sus hogares en las tardes.

En Hyde Park se ve un resumen de lo que es Inglaterra: En un extremo en un kiosko toca una banda, musiquitas triviales, pero que alegran la monotonía de la vida. Los soldados, los muchachos, con sus novias, o amigas, pasean gozando de las tardes de verano en todos estos admirables parques de Londres.

Aquí nadie destruye nada, como no acontece entre nosotros. Los árboles ¡estos se pueden llamar árboles!, son tratados mejor que seres humanos. Sus ramas crecen libres y si se hacen todas son siempre científicas, acertadas.

Los oradores cerca de Marble Arch hablan cada uno defendiendo sus teorías: laboristas, nacionalistas, católicos, anglicanos, smithistas venidos de los Estados Unidos, prohibicionistas, zionistas, metodistas, en fin toda la gama de creencias, en las que el sér humano cree encontrar felicidad, consuelo o protección a sus vidas y almas.

Es una cosa digna de notarse la filosofía ingenua de los oradores. Se habla a cada momento de la salvación del alma, del cielo, de Cristo, de los hombres metalizados y de cosas por el estilo. Un francés o un latino no soportaría esos discursos ni cinco minutos mal dichos, repetidos, llevan callada angustia y una obce[illegible] y fanatismo que sorprenden.

Holborn London

CASAS VIEJAS, QUE EVOCAN EL LONDRES DEL PASADO

El pueblo inglés no sabe filosofar, lo único que conoce es el trabajo y cuando sufre vuelve los ojos a cualquier creencia para que lo saque del apuro. Es de notar que si usted dice en Inglaterra que no tiene religión, lo miran horrorizados y si dice que es pensador libre no lo entienden o creen que es una nueva secta y quedan muy conformes.

La libertad absoluta de que disfrutan las mujeres es la consecuencia lógica de esta mentalidad nacional. Aquí no se trata de hacerle daño a nadie y si se hace involuntariamente se trata lo más pronto de repararlo.

En este camino del femenismo se ha ido lejos y se irá más aún. El ejemplo de la Reina Victoria, como grande estadista, manifestó ante sus súbditos y al mundo entero lo que podía hacer la mujer con educación, con preparación.

Y las muchachas inglesas son hábiles. Trabajan, luchan por la vida talvez en mejores condiciones que el hombre. Son más sobr.as, ordenadas y metódicas. Se las ve salir de sus hogares a las 8 de la mañana, acaban de tomar su **breakfast**, el almuerzo-desayuno y que generalmente consiste en jamón frito y huevos y una o dos tazas de té, pan, mantequilla y mermalada. Otras toman **porridge**, o algún plato de pescado en vez del jamón. Tomadas de su maletín, en el que llevan sandwichs, té, en **termos**, galletas, chocolate, fruta. Este es el lunch que lo tomarán en su trabajo alrededor de las dos o tres de la tarde. A las seis están camino del hogar donde las espera el tea y otra pequeña y sobria comida.

Pero reflexionando se ve que el londinense no come poco, por el contrario, le da a su máquina humana una alimentación científica, que le reponen las calorías que necesita consumir. Ingiérese alimentos pesados, pero en poca cantidad, así no engorda ni se pone poltrón.

La vida de deportes completa esta obra: hombres y mujeres pasan el mayor tiempo que pueden al aire libre.

Albión da la sensación de una enorme colmena sin alegrías ruidosas y hasta si se quiere con algo de tristeza. Aquí los hombres para cantar y reir tienen que beber.

Talvez de esto venga esa simpatía que a nosotros nos inspiran los británicos: un chileno y un inglés se entienden con facilidad....

Yo no me atrevería a decirlo, por que no he conocido esta tierra antes de la guerra, pero parece que la hecatombe de Europa ha levantado a la mujer sobre el hombre.

Basta observar como pasean las parejas por las calles y parques. Ella lleva siempre la preeminencia, paso seguro y fuerte, sonrisa victoriosa., y manda y es obedecida. La mujer ya es omnipotente. Se la respeta, se la ayuda y se siguen sus consejos. Es la primera cosa que le choca a un latino, nosotros somos más asiáticos, los ingleses parecen demasiado europeos....

El marido con mucha frecuencia espera horas que llegue su mujer, con paciencia verdaderamente británica, "si ha salido", se dice "habrá tenido algo que hacer" y su esposa llega roja hasta la nariz, traspirando y pedaleando en su bicicleta o casi corriendo con su raqueta de tennis después de una enorme caminata. Hay un "good evening" seco y el té se toma. El marido fuma su inacabable cachimba, lee algún magazin o el "Evening News", y se va a descansar, para al día siguiente renovar esta misma vida.

El exceso de ejercicio físico atrofia en ellos todos los valores estéticos y mentales.

Un hombre y una mujer así sabrán lo que es salud, pero carecerán del sentimiento de belleza y de arte.

Es característica la manera como visten la generalidad de las mujeres en Inglaterra: una gama de colores que equivale al arco iris. Las que de ellas han ido a París son las que unen a la admirable belleza de su cuerpo el adorno maravilloso que sólo Lutecia crea. Entonces son, sin exageración, de una belleza imponderable.

Sin embargo, el hogar está siempre oloroso y bello, pero algo monótono y frío.

G. B.

---

## LA MUERTE DEL GRAN SOROLLA

### por JOSE ALEMANY y BOR

**Hijo de padres humildes, huérfano a los pocos años, más el del artista se impuso y escaló la gloria. — La naturaleza plendida y la vida dura enseñaron a Sorolla todo su ar De cómo se reveló el temperamento del artista extraordi —La luz del sol no dejó jamás de proyectarse sobre sus magníficas. — "Sorolla ha pintado lo que Blasco Ibañe descrito".**

**BARCELONA**, Setiembre de 1923.

La política del Gobierno centralista de concentración liberal (esto de liberal es un decir) que rige a España actualmente, como la temperatura de fuego que hemos sufrido estas últimas semanas, son cosas relativamente pasajeras y circunstanciales, algo que se borra fácilmente con el tiempo, que no merecen sea por ellas postergado ni un minuto más el tributo de respeto y admiración que debemos todos los catalanes al glorioso compatriota, al hijo meritísimo y predilecto de Valencia, al ilustre pintor Joaquín Sorolla, fallecido en Cercedilla el 11 del pasado Agosto, después de unos años de cruel enfermedad que le había anulado la noción de toda clase de pinturas.

Y debemos tributarle todos este homenaje póstumo, como le habíamos celebrado en vida, porque Sorolla, que nació en 1862, de padres humildes, quedando huérfano a los pocos años, supo escalar con su talento, con su trabajo y su constancia, las más preeminentes cúspides del arte y crearse una sólida posición material como no se dan ejemplos numerosos en nuestra tierra.

¡Sorolla ha muerto! ha repetido estos días la prensa, provocando en todas partes la triste nueva, (no por esperada menos sentida por cuantos tuvieron la suerte de tratarle, conocerle y admirar sus obras), manifestaciones espontáneas de verdadero duelo colectivo, culminando éstas, como es lógico y natural, en la ciudad de Valencia, donde vino al mundo, y donde han sido depositados sus despojos por expresa voluntad del finado.

No debe causar asombro esta disposición de Sorolla, de un hombre que vivió en tan diferentes latitudes y había tratado tan diversas agrupaciones sociales, si se tiene en cuenta que su abolengo fué esencialmente levantino, eso es, de lo que fué antigua corona de Aragón, Cataluña y Valencia, siendo pura sangre de nuestra raza la que circulara por sus venas, pues su padre fué aragonés y su madre, de padres catalanes, nació en Valencia.

Durante una Exposición en los claustros de la Universidad de Valencia, desbordóse de tal modo su entusiasmo regionalista, que acabó por dar un curso de valencianía, digno de su intenso y sentido amor a la tierra que le vió nacer. También se impresionaba y las lágrimas brotaban de sus ojos en abundancia, cuando presenciaba el paso de los **banderoles**, típicas enseñas de la ciudad de Valencia, a la que ha inmortalizado con sus pinturas.

Sorolla ha muerto y pertenece ya plenamente a la historia del arte, hallándose en los inconmensurables espacios de la inmortalidad que abraza todo lo creado.

Nosotros podremos juzgarle a nuestra manera influídos por los mil detalles que iluminan o entenebrecen la visión; pero, sea el fallo de la posteridad el que se quiera, nadie podrá negarle nunca el título de creador, de pintor original, de cerebro que concibió la naturaleza con su cruda realidad, sin preocupaciones de escuela ni procedimiento, con la espontánea sinceridad de los videntes.

La naturaleza espléndida y la vida dura enseñaron a Sorolla toda su sabiduría, su oculta ciencia que sólo los elegidos saben y pueden desentrañar. Antes de Sorolla, ¿quién pintó nuestro mar y nuestras costas con la viva crudeza de su realidad deslumbradora? Nadie. Después de él, ¿quién ha acertado a copiar esa realidad? Algunos; pero antes que él, nadie. Nadie, pues, a Joaquín Sorolla puede disputarle el legítimo título de maestro y jefe de la escuela colorista valenciana.

Sorolla, enemigo por temperamento de las formas y procedimientos tradicionales, desentendióse pronto de la técnica académica y campó por sus respetos, imponiéndose a sí mismo un procedimiento no aprendido, pero que exigía su atrevida comprensión de la naturaleza.

No fueron afortunadas sus primeras tentativas. Ni en Roma, ni en París ni en Madrid supo hallar aquella luz que sus ojos soñaron. El temperamento de Sorolla se reveló en las playas de la Malvarosa de su querida tierra natal. El mismo lo contó un día al crítico inglés Leonard Williams.

"Estaba ocupado una mañana— dijo—en hacer un boceto de pescadores valencianos, cuando distinguí a lo lejos, cerca del mar, un grupo de niños desnudos, y a corta distancia de ellos la figura de un sacerdote solitario. Eran los niños del Hospital de San Juan de Dios, resaca de la sociedad: ciegos, locos, enclenques o leprosos.

"Inútil me parece decir que la presencia de aquellos desgraciados me produjo penosísima impresión. No perdí momento, y pedí y obtuve del director del Hospital la necesaria autorización para trabajar sobre el terreno y copiar aquel cuadro natural".

UNO DE LOS ULTIMOS RETRATOS DEL GRAN SOROLLA

Y entonces nació "Triste herencia", uno de sus más famosos cuadros. Y Sorolla fué otro pintor.

Desde entonces la luz del sol no dejó de proyectarse un solo momento sobre sus telas. Sorolla, espíritu alegre por temperamento, empezó a reír desde su paleta. Y su pintura pasó a ser la pintura desbordante, magnificada, que todos conocemos.

Desde esta época, Sorolla se dedicó a pintar sólo al natural, sin combinaciones ni arreglos que lo desfiguraran, y trasladando al lienzo lo que su privilegiada retina veía; observó el movimiento de las olas en el mar; policromizó los variados trajes de los bañistas; se impresionó por las tareas rudas que hombres y bueyes ejecutan al sacar las barcas de pesca; se saturó del ambiente marino, desde los sinsabores que sufre el hombre que se embarca hasta aquellas ocupaciones necesarias para quien su hogar y su fortuna es la barca, y de todo ello, y con la visión exacta de la luz del sol, compuso cuadros que son la admiración de doctos y eruditos, de incompetentes y profanos; de todos, en fin, ya que la realidad conmueve y seduce con sólo tener normales los órganos necesarios para su comprensión.

Así, pues, sus cuadros "El día feliz", "Triste herencia", "El beso de la reliquia", "Bendición de la barca", "La vuelta de la pesca", "Trata de blancas"; como los que llevan por título "Pescadores valencianos", "Corriendo "La playa de Valencia", serías de la pesca", que el pescado es car gativa en Burgos", " del monaguillo", " viana", "Calor", "¡Al miendo en la barca" tantas otras que sería merar, son obras que, las, producen el escalo grandes emociones; mo de la composición, de los temas elegidos, de la ejecución y todo contribuye a despertar ción del espectador, hac lo ejecute éntre de lleno tegoría de genio, y esto ha sido en pintura Soro nio del arte y un mago leta.

Y no sólo en los lie dos al aire libre y a ha distinguido Sorolla bién en aquellos cuya ejecuta en el estudio, sinnúmero de retratos el de Cajal, Galdós, Ma ro y de los Reyes de tre otros, han mereci elogios de la crítica.

Ocupó, también, lug nente como acuarelista testimonia su colección ches pintadas en la ép pensión en Roma.

Las últimas obras fueron pintadas por para el museo que en rica posee el hispanófilo tington, quien tiene un tesoro con colección que el malogrado y ge catalán ha pintado por e millonario yanqui.

Sobre el arte de Soro dicho muchas cosas bonitas, entre las que recordar las siguientes:

"Valencia vista a trav rolla es como una Valen través de la policromía driera multicolor".

"La gente de mar es gente de mar que ha pin lla es noble y es bell equivale a ser dos veces

"Sorolla no ha pintado sol, sino con luz del sol".

"Sorolla pintaba con na ranja".

"Sorolla ha pintado lo q Ibáñez ha descrito".

"Los bueyes apacibles y sabios de menesteres bruñidos, acharolados, agua de mar, que ha pin lla, toman los caracteres mitológicos".

"Sorolla, pintando Valen perado a Valencia, y este gio extremo que puede Sorolla".

Y basta, porque no s ría la colección si hablá copiando lo mejor de ha dicho.

Pero, a través de cuan subsistirá la elocuenc cuadros, y ellos confirma llo de la generalidad de temporáneos que, com ciendo a un convenido m han echado a volar la tr lásquez, Goya, Sorolla representativos de tres la pintura española, co la crítica no puede hace sa que engrandecerlas tándolas.

Por otra parte, ha en cuenta que no son su poráneos y mucho menos patriotas los llamados a apreciación. Sobre la opi tra prevalecerá como la de los extranjeros que los cuadros del gran pi acaba de dejarnos, y so unos y de otros, la de las generaciones.

J.

---

ACEITE 'ESTRELLA'
PURO DE OLIVA

DELPINO & URZÚA

IMPORTADORES

Gran Broncería Artística

**José Bove e Hijo**

ARTICULOS RELIGIOSOS

Gran surtido en candelabros. Copones, Cálices, Custodias, Lámparas para el Santísimo, Patenas, Palmatorias, etc. etc.

**San Antonio 46**

TELEFONO ING. 47 CASILLA

# AVISO

Encontrándose vacante el puesto de profesora de Historia y Geografía, con dos y media cátedras, en la Escuela Normal de Preceptoras de Puerto Montt, con un sueldo inicial de $ 7,500 anuales se avisa a las personas que tengan interés en ocuparlo, que pueden presentar sus certificados y demás antecedentes antes del 15 del actual, en la Visitación de Escuelas Normales.

EL DIRECTOR GENERAL DE EDUCACION PRIMARIA

14-Oct.

**Pectoral Borusoff 18**

calma los accesos de tos convulsiva.

COMPAÑIA CHILENA DE TABACOS

DIVIDENDO PROVISORIO

Desde el día 23 del actual se pagará a los señores accionistas, en el BANCO ESPAÑOL DE CHILE, un dividendo provisorio de $ 2, por acción.

El Registro de Accionistas quedará cerrado desde el día 15 al 23, inclusive.

Valparaíso, 13 de Octubre de 1923.

EL DIRECTORIO.

Para **PASTERIAS** ofrecemos:

SEGADORAS Y RASTRILLO

al más bajo precio de plaza.

SANTIAGO WEBB & Co.

Casilla 1767 - ESTADO 156-170 - Teléf. Ing. 3176-

DONACION VOLUNTARIA

# LIGA PROTECTORA DE ESTUDIANTES PRIMARIOS

CON UN PREMIO MAYOR DE

**$ 10.000**

Se avisa al público y tenedores de números para el sorteo del 15 de Octubre próximo, que éste se efectuará el Lunes 29 del presente, a consecuencia de que la Agencia General de Valparaíso, a cargo del señor Pedro Takken, Cambio Holandés, ha tenido dificultades comerciales, lo que nos obliga a comprobar los números no vendidos por su Agencia y recogerlos.

El Sorteo se efectuará indefectiblemente el 29 del presente, y se sorteará íntegramente los $ 30,000, en premios, ya anunciados.

$ 10 el entero, $ 2, el quinto; 795 premios menores.

29 de Octubre
$ 10.000

AGUSTINAS 1148.— OFICINA 5.— CASILLA 3182. SANTIAGO

EL ADMINISTRADOR.

# COKE

PARA FUNDICION

LADRILLOS A FUEGO HANNINGTON

Fierro en barras y planchas

CEMENTO "MELON"

— OFRECEN: —

**Balfour Lyon y Cía.**

AGUSTINAS 1185 — MAPOCHO 1250

14-Oct.

LÁPICES VENUS

LOS lápices de mérito que más se venden en el mundo. Para dibujo y escritura en general: 17 grados (6B a 9H). Un lápiz para cada uso.

El No. 214 VENUS Superfino es el lápiz de copiar por excelencia.

Las Gomas VENUS borran con suavidad sin ensuciar el papel. Vienen en 12 tamaños.

VENUS AMERICAN PENCIL CO. NEW YORK Nº 36.

HB VENUS-Drawing AMERICAN PENCIL CO. New York

De venta en las librerías y papelerías.

American Lead Pencil Co., Nueva York, E. U. A.

PROPUESTAS PUBLICAS

FERROCARRIL DE ARICA A LA PAZ

Se piden propuestas por seis dinamómetros y cinco pesca- tes.

Se abrirán el 8 de Noviembre próximo, a las 3 1/2 P. M. Antecedentes: Sección de ESTADISTICA DEL MINIS RIO DE FERROCARRILES.

EL SUB-SECRETA

# DESDE DONDE LAMARTINE ENCONTRO A SU ELVIRA

**por ALEJANDRO SUX**

**Aix-Les-Bains es una aldea limpia como interior de hospital y bella como bombonera. — Los Alpes muestran la amenaza risueña de sus montones verdes y violáceos. — Un establecimiento termal fundado por el pro-Cónsul Domithus, 125 años antes de J. C. — En medio de la alegría y de la belleza, todos los días desfilan por las calles los reumáticos. — El romántico lago donde Lamartine bogó con su inefable Elvira.**

**AIX-LES-BAINS, Agosto, 1923.**

Llegar a las seis de la mañana sin saber en dónde podrá alojarse uno es temeridad que se paga cara en esta archimundana aldea, limpia como interior de hospital y bella como bombonera.

Nuestra aventura fué proficua, sin embargo, porque gracias a las circunstancias más arriba apuntadas, tuvimos la suerte de ver a Aix-les-Bains como no la volveremos a ver más.

Ya en el camino viajeros amables nos habían prevenido, y por eso al abandonar el tren, tuvimos la feliz idea de dejar en el depósito de los bagajes los nuestros, para con más comodidad buscar un albergue para nuestro cansancio y una mesa para nuestro apetito.

En estas andanzas pasamos las más tempranas horas matinales vagabundeando por las calles solitarias, flanqueadas por jardines maravillosos y palacios suntuosos con algo de frescura campesina. Los Alpes nos mostraban la amenaza risueña de sus montones verdes y violáceos, y el cielo la promesa de una jornada sin par. Sin la fatiga de las no sé cuantas horas de ferrocarril, la felicidad presente, aliada a la futura, nos hubiera convertido en seres excepcionales; pero, el problema del hotel no estaba resuelto y, por lo que íbamos sabiendo, no tenía trazas de resolverse con la facilidad que deseáramos.

En una parte pedían precios dignos de multimillonarios, y en otras ofrecían un cuarto de baño transformado, un par de colchones tirados en un corredor, sillas de viaje con algunas mantas...

—¡Qué quieren ustedes, estamos así desde hace dos meses!

—Se diría que este año el número de reumáticos se ha multiplicado por diez.

¿Reumáticos?

Ustedes me creerán si quieren, pero yo no sabía que los reumáticos se curasen en Aix-les-Bains. Para mí, esta estación termal era uno de los mil pretextos que se crean los que tienen demasiado dinero y poquísima imaginación, para pasar una temporada haciendo algo, ya fuera bebiendo tantos vasos de agua insípida o hedionda por día, ya hundiendo un miembro en una vasija con agua caliente o helada, o aspirando vapores fétidos, todo esto entrecortado con famosas pàrtidas de baccarat, costosas excursiones colectivas, nocturnas fiestas más o menos de beneficencia y más o menos galantes, la cháchara maldiciente de la hora del aperitivo y los innumerables "flirts" de todas las horas... Ya había visto otras famosas estaciones de reposo, de aguas, de aire o de lo que fuere, y ninguna razón tenía para creer en la bondad auténtica de las aguas sulfurosas de Aix-les-Bains. Para mí, eso era cuestión de publicidad, de pereza y de exceso de dinero.

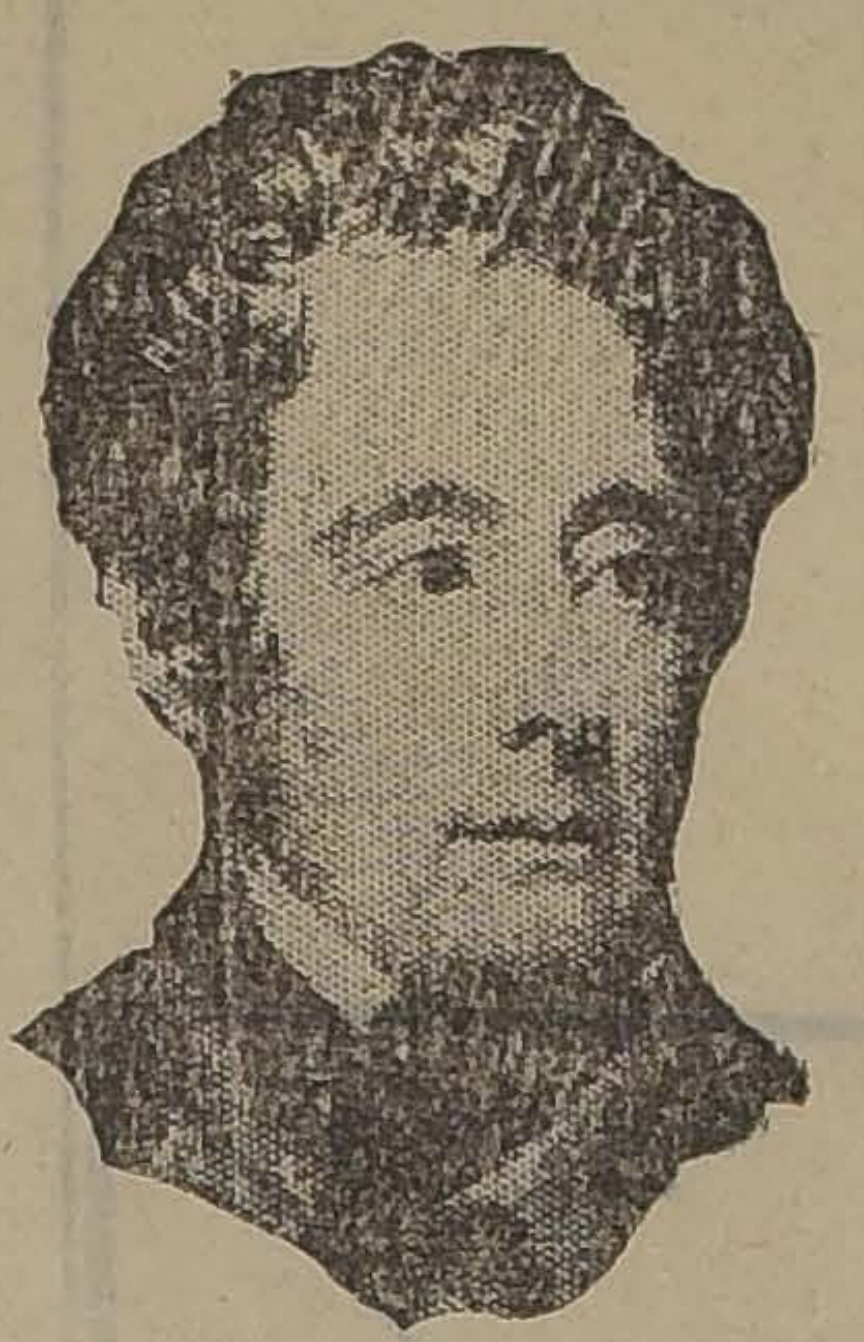

ALFONSO DE LAMARTINE, SEGUN GERARD

Además, ¿cómo creer en podres enfermos dentro de este lujo, esta belleza y esta comodidad? Aquí se respira la dicha, la alegría de vivir, lo mismo cuando se atisba desde las portadas principales de los hoteles a tantos cientos de francos la pensión, que cuando se contemplan esos chalets sonrientes que parecen nidos de amor.

En estas reflexiones estaba, cuando frente al Arco de Campanus,—cenotafio elevado en honor de su familia por un señor Lucio Pompeyo, que debió vivir en el IV o V siglos,—pasó una visión macabra. Dos hombres llevaban una especie de silla de manos, angarilla o túmulus de tela listada de rojo y blanco, a la manera de las casetas de playa; los portadores tenían aspecto de enterradores, o de mozos de hospital, y como lo que llevaban estaba cubierto, se me ocurrió que tal vez fuera un pestífero. Y—¡lo que son las cosas de la imaginación!—inmediatamente se me ocurrió que si la pequeña aldea aristocrática ofrecía esa calma y ese silencio, esa soledad y esa paz, era porque la peste estaba haciendo de las suyas...

Apenas pude retener un movimiento de temor y os juro que sentí un calofrío correr por toda mi piel. ¡En las que me había metido!

Como en las pesadillas y en los dramas a intriga, termina por explicarse todo. Las angarillas encerraban a pobres millonarios atacados del reumatismo, ni más ni menos, y los llevaban así porque salían del lecho en paños menores, o porque tenían algún miembro locomotriz anquilosado, o porque la enfermedad les había paralizado la cara y ya parecían más monstruos que hombres. Los llevaban al establecimiento termal que fundara el procónsul Domitnus 125 años antes de J. C. para que sus aguas sulfurosas rectificaran el error de la naturaleza, las consecuencias de un exceso de bienestar, los resultados deplorables de un accidente o la necesidad d minar ciertas materias extrañ organismo que fueron incorp das para curar cierta enferme que hace pensar en las silfi tentadoras...

Más tarde debía ver infinidad d estos túmulos vivientes, envuelto en toallas rusas y ocultos por l especie de pagoda de tela rayada.

Pero no se crea que todo es así en Aix-les Bains.

Para hacernos olvidar todo este dolor y toda esta miseria física, esta noche iremos al Casino a contemplar las bellas espaldas de las hermosas reumáticas y los petos impecables de los gallardos y apuestos sacerdotes y víctimas de Venus, y allí oímos buena música, bellos cantos... También podremos tentar el "flirt" en los macizos del parque, alrededor de las fuentes, donde se dan citas las bellezas cosmopolitas más renombradas y los tiburones con cara de ángel que se especializan... También ir hasta el romántico lago del Bourget, donde Lamartine bogó con su inefable Elvira cantando su belleza y la de su amada, bajo la blanca luz de la luna:

Qu'il soit dans le zéphir qui fré-
(mit et qui passe,
Dans les bruits de tes bords par
(tes bords répétés,
Dans l'astre au front d'argent qui
(blanchit ta surface
De ses molles clartés!

Que le vent qui gémit, le roseau
(qui soupire,
que les parfumes légers de ton air
(embaumu,
Que tout ce qu'on entend, l'on voit
(ou l'on respire,
Tout dise: "Ils ont aimé!"

también trepar sobre uno de esos autos-car que llevan a través de montañas y campiñas para admirar los paisajes del Sierroz, las bellas saboyardas de bocas sensuales y mirada dulce... o también esperar hasta el Domingo para asistir a la Gran Corrida de Toros a la Española que por primera vez va a tener lugar en Aix... ¡oh Francia, cómo te españolizas para con valor doble de tu franco!... o ir también esta noche para ve a Venet boxear al negro Vela, luego cuatro tandas de trompi más... ¡oh, Francia, cómo te americanizas para retener a los qu tienen los miríficos dólares!...

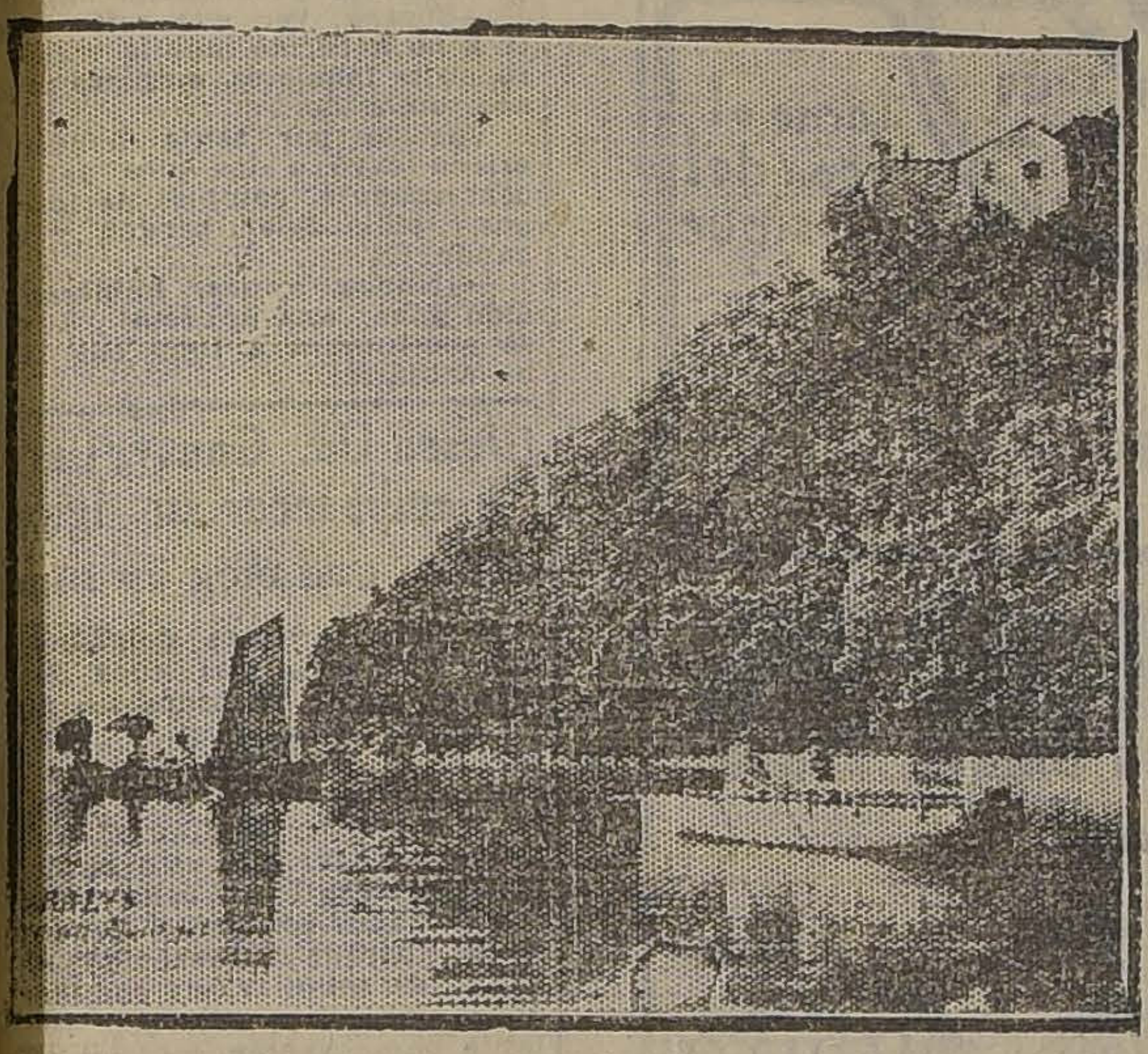

EL LAGO DONDE LAMARTINE PASABA LAS TARDES CON SU BELLA ELVIRA

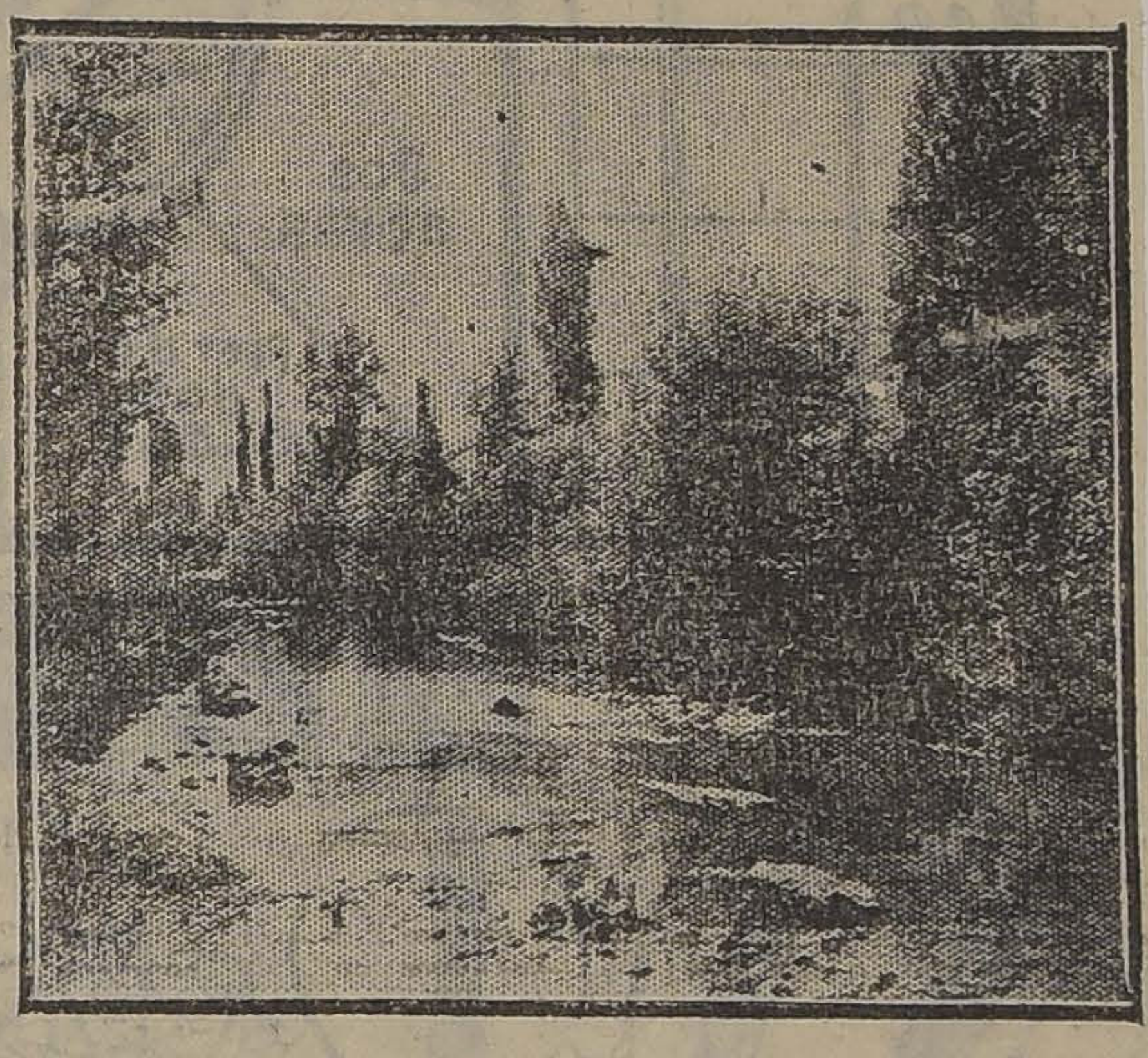

UN BELLISIMO PAISAJE DE AIX-LES-BAINS

Y si fuéramos espíritus tranquilos, os quedará el Museo, un museo eteróclito en el que hay un momia, un cuadro de antes d ayer, dos cornetas que parece traídas de Jericó, un yeso escapad del Salón, cuatro cacharros romanos, diez monedas griegas y no sé qué más... O también trepar la bella escalera del antiguo castillo del marqués de Aix, hoy transformado en Casa de la ciudad.

Y es todo.

En Aix-les-Bains lo más importante está en las Termas, y allí no iré porque no necesito aguas calientes ni frías, con o sin azufre gracias a Dios... ¡o al Diablo Sin hablar de los "flirts" que, naturalmente, deben ser peligrosos.

Antes de tomar el tren para Chambéry, voy a leer ese magnífico Alfonso de Lamartine, qu supo hallar en Aix-les Bains, Elvira... y esas son hazañas qu no se repiten todos los días.

A. S.

*No Se Olvide!*

El Rombo de la Marca de Fábrica Gillette identifica a las Navajas Gillette genuinas y a las Hojas Gillette legítimas.

Millones de hombres conocedores y prácticos usan diariamente la Navaja Gillette, en todos los países del mundo civilizado. Exija la Gillette legítima—el instrumento de afeitar más fino que se conoce.

Las Hojas Gillette genuinas se fabrican del acero más fino y por los artesanos más hábiles que es posible obtener. Cuando se usan en la Navaja Gillette, proporcionan la afeitada más suave y deliciosa que puede imaginarse, aún cuando la barba sea tupida y tenaz.

Los mejores establecimientos venden las Navajas y Hojas Gillette legítimas.

**Representante: Rea Hanna, Calle Blanco N.o 1293, Valparaíso (Chile)**

La Nueva Mejorada

**Gillette**

NAVAJA DE SEGURIDAD

CIGARRILLOS
Perfeccionados
"CAMBIO"
son los mejores de CHILE, A 20 CENTAVOS.
C. Domínguez
SAN DIEGO 1246.
Depositario

**PRESTAMOS**
Sobre alhajas, pianos, victrolas, plaquées, objetos de arte, etc.
SAN DIEGO 460
EL AGUILA

**Fábrica Nacional de Sillas "La Grand Rapid"** - CALLE ANTOFAGASTA 2130, ENTRE AV. BEAUCHEF Y CLUB HIPICO

TRANVIAS PARQUE Y CLUB HIPICO :—: TELEFONO 133 (Parque) DIRECCION TELEGRAFICA "RAPID"

Esta Fábrica tiene sillas de todas clases, desde SESENTA PESOS DOCENA, hasta trescientos pesos.

No compre sillas sin visitar primero la EXPOSICION permanente que tiene la "Gran Rapid" en calle Antofagasta 2130 todos sus precios están fuera de toda competencia. Su variado surtido hace que nadie salga de la fábrica sin comprar. Sillas de doblar, para playas y biógrafo o circos, se hace a cinco pesos cada una, la mejor y más resistente en su género.

Esta Fábrica tiene depósito en Valparaíso, en calle 12 de Febrero N.o 54, donde vende a los mismos precios de Fábrica, recargando sólo el flete de Ferrocarril.

Estas sillas son de madera, de lingue y tapizadas en cuero o enjuncadas. Estos precios son puestos en Fábrica.

A provincias se mandan enjabadas recargando 12 pesos por docena.

Señor O. Pinochet L. — Calle Antofagasta 2130. — Sírvase mandarme, sin compsomiso para mí, su catálogo de sillas.

NOMBRE ... ... ... ... ... ... ....

CIUDAD ... ... ... ... ... ... ...

CALLE ... ... ... ... ... ... ...

Todo pedido de provincia debe venir acompañado de su valor.

$ 80 docena

$ 100 docena

$ 110 docena

$ [illegible] docena

Estas sillas, puestas en el depósito de Valparaíso, valen veinte pesos más por docena.

# EN HARA SONAR LA CAMPANILLA?

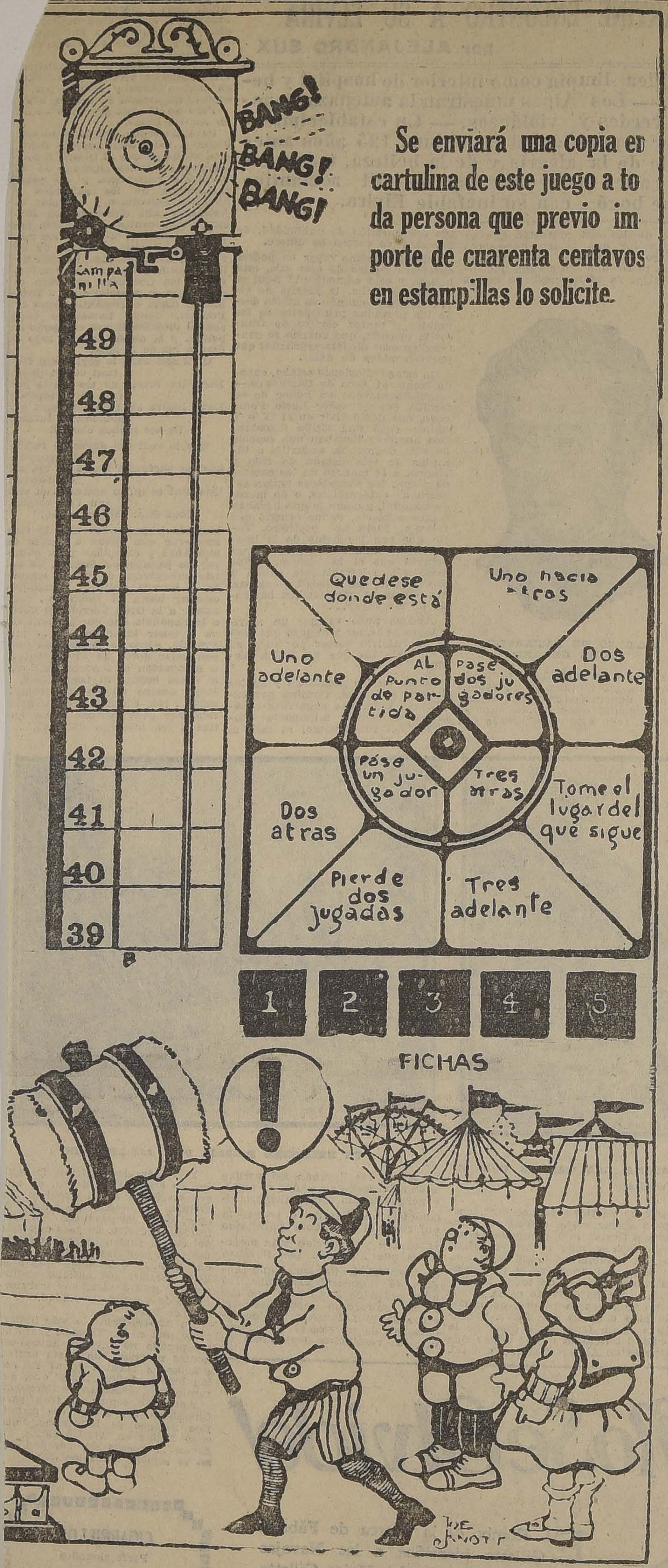
BANG!
BANG!
BANG!
Campanilla
49
48
47
46
45
44
43
42
41
40
39
B
Quedese donde está
Uno hacia atras
Uno adelante
Dos adelante
Al punto de partida
Pase dos jugadores
Pase un jugador
Tres atras
Dos atras
Tome el lugar del que sigue
Pierde dos jugadas
Tres adelante
1
2
3
4
5
FICHAS
!
JOE KNOTT

Se enviará una copia en cartulina de este juego a toda persona que previo importe de cuarenta centavos en estampillas lo solicite.

e A sobre la primera columna de números. Luego péguese B. órtense las fichas numeradas 1, 2, 3, 4 y 5. la suerte, con una moneda o de cualquiera otra forma, el que

a jugador, éste toma un lápiz o un puntero, haciéndolo girar en cuadrado con las divisiones "Quédese donde está", "Uno ade- cerrados, el jugador baja el lápiz sobre el cuadrado. ido en que debe moverse o lo que debe hacer. Si el lápiz señala cir que el jugador va directamente a la campanilla y gana el

**Vacunas Mulford**

CONTRA EL CARBUNCLO (PICADA)

Líquida y en gránulos

Las más eficaces de las experimentadas en el país. La más barata de las eficaces.

**Artisárnico Mulford**

El más eficaz desinfectante y bactericida para el ganado lanar. En tarros de 1 galón (3 3|4 litros), que sirve para 500 ovejas.

El más barato de los eficaces, pues resulta cinco centavos por cabeza ($ 25, el tarro).

PIDANSE A

**Sociedad "El Tattersall"**

ERFANOS 1287. — CASILLA 835

**Solo con $ 25 mensual**

puede usted obtener un rico terno de medida, casimires ingleses finos.

En la acreditada

**Sastrería Poblete**

SAN DIEGO 1356

**TINTURA ARAUCANA**

Para teñir Cabello y Barba en 4 colores: Negro, Castaño Oscuro, Claro y Rubio.

**Precio $ 3.80**

PIDASE EN TODAS LAS BOTICAS

**CARTERAS para Señoras: Ultima novedad**

ULTIMOS DIAS DE LA REALIZACION EN LA

**Maletería El Faro**

ESTADO 74

y se REALIZA a menos de la mitad de su valor, la existencia anterior.

EL MEJOR Y MAS PRACTICO JUGUETE PARA LOS NIÑOS — LO FABRICA Y VENDE LA MALETERIA "EL FARO" — ESTADO 74

**Gran Triun**

DE LA INDUSTRIA NACIONAL

Anilinas para teñir en casa. Reco los mismos competidores:

POR SU FAMA LA

**ANILINA MUNDI**

POR SU USO LA

**ANILINA UNIVERS**

POR SU EXITO LA

**Anilina Ideal**

FABRICANTE:

**LUIS A. GROEBE**

SAN PABLO 2865

LA NACION

, 14 de Octubre de 1923

## PLINA POLITICA Y RNO PARLAMENTARIO

na abre sus puertas el
o para iniciar un período
linario de sesiones sustan-
te dedicadas al despacho
ectos urgentes y funda-
s para la buena marcha

pinión se pregunta, no sin
d, si este período será
r organizada y útil o si
e seguirse en ese pequeño
de los períodos anterio-
ese agitado desequilibrio
usiones estériles que un
de ingenio llamó la "ac
de la inacción."
lo hace temer que así su
Todo induce a pensar que
nen parlamentario y con
ganización democrática y
de la República siga en
igio creciente ante el buen
nacional.
mos llamar sobre ello la
de los dirigentes de la
Liberal y al hacerlo des-
columnas donde esta
ción política tiene todas
patías y donde nos em-
por servir sus grandes
y en ellos inspiramos,
e creemos que pesan so-
Alianza las responsabili-
los deberes del Gobierno.
debe asumir las unas y
los otros sin atenuaciones
vas, con tanta mayor ra-
nto que se acerca un lla-
o al país que es una
nsulta a la opinión por
el sufragio popular.
bien, la Alianza Liberal ha
lando en la Cámara de
s un deplorable ejemplo
rganización y desconcier-
hay cohesión, ni plan,
do en el trabajo parla-
. Y esto se traduce en
ad dentro del Congreso, en
nes y debilidades en el
, en indisciplina y falta
os en las filas políticas
trabajo legislativo.
niembros de una misma
ción política se entre
diariamente entre sí o
los y el Gabinete. Los
se sienten tímidos e im-
por falta de cooperación
y no es raro ver que par-
ios o dirigentes de un
aparezcan haciendo públi-
de no respetar sus acuer-
proceder en contra de ellos
troducir la indisciplina y
rganización, sin que los
gan el poder o el valor
rse respetar.
debe tener un término,
s allí donde puede encon-
causa primera de la
y el desgobierno que des-
ya años nos debilita y des-
como nación organizada
a.
mento es supremo por las
des apremiantes del país
opinión contempla con un
nto de inquietud próximo
gustia; y por los intereses
políticos de excepcio-
cendencia que la lucha
próxima pone sobre el
e las preocupaciones pú-

o que decimos de los par-
la Alianza Liberal puede
dificar concepto alguno
a las demás colectivida-
ticas del país; en mayor
grado, los mismos hábi-
invadido su organización
flejan perturbadoramente
cción política en relación
eficacia del Gobierno y
ionamiento del Poder Le-
Y a todos correspon-
litar seriamente sobre la
d excepcional de este ins-
n que el régimen repre-
o a que dan vida los par-
líticos sufre una ruda
ante la opinión de los

s visto convertirse gra-
te en una realidad más y
alentadora los temores que
empo exteriorizábamos al
ar la creciente desorgani-
le los partidos, y su mar-
capacidad para reaccionar
los múltiples factores de
e indisciplina que la vi-
ica va engendrando bajo
lso de los intereses extra-
verdadero concepto del
o y a las conveniencias
entes de la colectividad.
rascurrido el tiempo. El
contemplado cómo se han
las legislaturas y los pe
le sesiones, y cómo se han
zado en variada serie los
es de base parlamentaria
dministración, sin que el
conjunto de los partidos
grado producir el Gobier
ble, eficiente, fuerte, que
esidades nacionales de la
vienen exigiendo, ni coor-
us fuerzas y su capacidad
ón frente a los profundos
as de legislación y de
orden administrativo que
ndientes.
s ya sobrado tiempo de
por las olvidadas rutas de
exion y el buen sentido.
uien aprecie la vida nacio-
de el punto de vista pano-
de un extranjero o de
íritu extraño a la política
te de los círculos capita-
nuestro país debe ofrecer
ectáculo de un pueblo en
trance de desenvolvimien-
sus fuerzas vivas llenas
etus hacia el progreso, y
ado sin embargo en el de-
o de la acción a que se
empujado por su instinti-
helo de vivir y de crecer,
ausencia de dirigentes po-
efectivamente comprensi-
el interesante momento
e el desarrollo nacional
esa. Al lado de una pujan
una actividad admirables,
mpos y ciudades, se obser-
falta de una actitud para-
n las esferas directivas, en
de los partidos, en el Par-
to. Sin embargo, la labor
ímulo, organizadora y tu-
la época moderna exige
Gobiernos, figura en primer
o en los programas de to-
os partidos chilenos, en
tos concordantes que pare-
destinados a ser la mejor
a de cooperación y de ar-
ante los problemas vitales
ais. ¿Qué es lo que les im-
poner por obra los propósitos escritos y buscar desde luego la acción en aquellas materias en que coinciden? ¿Qué es lo que les impide dar al Gobierno, la fuerza, la eficacia y el prestigio que la opinión reclama a grandes voces?

El gran obstáculo que se opone a esta labor común es el mismo que esteriliza la acción de los partidos aisladamente considerados. Es la ausencia de disciplina, de espíritu colectivo, de orden interno, de verdadera sujeción a los mandatos del deber para con el país antes que al interés inmediato y mezquino de las personas o los grupos partidistas.

El actual Gabinete, compuesto de personalidades que gozan de indiscutible consideración ante todos los partidos, abonada por antecedentes de espíritu cívico, carácter y preparación que se conjuntan admirablemente para la realización de un buen Gobierno. constituye un factor favorable para el éxito de cualquier esfuerzo sincero y decidido que se haga en el sentido de abandonar estos métodos políticos y parlamentarios que se han caracterizado precisa y paradojalmente por la ausencia de método, de orientación y de finalidades grandes y serias.

En el último tiempo, especialmente, la esterilidad proverbial de la labor parlamentaria ha hecho sentir más dolorosamente que nunca los efectos de esta indisciplina, y de la falta de acuerdo entre los partidos políticos para organizar su acción en busca de soluciones definitivas para nuestros viejos problemas económicos, sociales, financieros y de toda especie. Justo es reconocer también que a esa ausencia de coordinación se ha aliado un factor en que los elementos indisciplinados y personalistas encuentran un auxiliar precioso y, en ocasiones, una posición inexpugnable para sostener una actitud dada en beneficio de determinado interés personal o partidista: es el reglamento interno que rige la labor parlamentaria.

El parlamentarismo ha sufrido rudos golpes en la época de convulsiones y movimientos sociales y políticos que cubre este ciclo de la historia humana. Y hechos exteriores recientes nos muestran con el vigor de las experiencias inmediatas e inocultables que ha sido el fraccionamiento de los partidos en agrupaciones apegadas a un hombre, a un interés personal y pequeño, entregadas ciegamente a la política de círculo y al enconado cultivo de las rivalidades de grupo, lo que ha producido la esterilidad de los parlamentos y la debilidad e ineficacia de los Gobiernos. Hemos puesto el pie en ese camino que lleva recto al desprestigio de los regímenes representativos, y es todavía el momento de detenerse. Es todavía el momento de evitar que la desfiguración de las prácticas parlamentarias alcance a afectar el principio preciosamente prestigiado hasta ahora de los Gobiernos democráticos y de representación popular.

Bastará que todos y cada uno de los ciudadanos que poseen el inapreciable tesoro de un voto, de una voluntad dentro de un partido, hagan un supremo llamado a sus conciencias, y apliquen esa fuerza, minúscula tal vez en su sola estimación individual, incontrarrestable sin duda en un conjunto coordinado, a provocar una pronta y enérgica reacción contra los hábitos disociadores que han venido minando partícula tras partícula el bloque de las colectividades políticas que en Chile generan y sostienen el Gobierno, y tienen, por consiguiente, la inmensa responsabilidad histórica de la gestión feliz o desgraciada de los graves problemas de este período de nuestro desenvolvimiento nacional.

# DESPUES DE LOS INCIDENTES

por DIEGO DUBLE URRUTIA,
EX-MINISTRO EN EL ECUADOR

Deberes de carácter patriótico y diplomático, me han obligado a guardar público silencio sobre las deplorables incidencias internacionales en que ha aparecido mezclado mi nombre como Ministro en el Ecuador. Sólo en una ocasión creí de mi deber romper ese silencio, con la aprobación de mi jefe inmediato y con fines también patrióticos. No correspondía otra actitud a un funcionario, cuya actuación, debidamente estudiada, había sido ampliamente aprobada por el Gobierno de la República, juez inmediato de los actos de sus agentes, y responsable constitucional, en materias internacionales, ante la opinión del país. Ni puede ser hoy otra mi conducta de ex-Ministro, ligado como me encuentro y deberé estarlo en el futuro, a iguales deberes de discreción y reserva respecto de algunos hechos que no me corresponde considerar.

Sin embargo, el desenlace negativo producido en el seno de la Comisión Conservadora,—en fuerza de las prescripciones reglamentarias relativas a la reiteración de los empates en las votaciones—al apartarme virtualmente del servicio diplomático, me deja cierta libertad para hacer algunas declaraciones de carácter personal, que tal vez se esperan de mí en Chile y en el Ecuador.

Muy lejos de mi ánimo el propósito de irritar una cuestión que a mi juicio se debe dar por terminada. La resolución del Alto Cuerpo ya mencionado, debe poner fin, normalmente, a este anormal asunto. Ligado yo a resoluciones públicas o reservadas de nuestro Gobierno, que he considerado justas y de acuerdo con los intereses del país, mi deber de funcionario y de chileno era el de llegar hasta la última instancia de la Comisión Conservadora, sin temores ni preocupaciones de carácter personal o relativos a la política interna militante, a la cual soy extraño .Sólo deseo ahora sincerarme públicamente de ciertos cargos también públicos, como ya lo he hecho con felicidad, y con la documentación suficiente, ante el Supremo Gobierno.

Mi actuación en el Ecuador obedeció en todo momento a instrucciones superiores precisas, que fueron siempre sanas y de acuerdo con los intereses del país, de nuestra vieja e invariable amistad con aquella República hermana, y con los pacíficos sentimientos de cooperación americanista, extraños a ocultas y desleales intrigas, que por felicidad predominan hoy en todo el Continente.

Los más eminentes hombres públicos de aquel país de los diversos partidos políticos, y la prensa—independientes—, y en pos de ellos la casi unanimidad de la opinión pública, estuvieron de acuerdo con esta política y no la consideran nociva para los intereses del Ecuador. Ello consta fehacientemente en los archivos de nuestro Gobierno.

Y se informó también, naturalmente, mi actuación en las reglas de conducta y procedimientos sociales y personales propios de la Diplomacia, que he tenido la suerte de ejercer durante 20 años en muchos de los centros más cultos de Europa y América.

En el curso de mi gestión velé con cordialidad, prudencia y dignidad por los intereses que me estaban confiados; informé al Gobierno de mis actos, y éstos fueron oportunamente aprobados y aun aplaudidos; y posteriormente a mi actuación, el Ejecutivo se ha declarado satisfecho de mi conducta.

Esto: la aprobatoria simpatía con que me honraran la numerosa prensa independiente del Ecuador, personalidades eminentes de los diversos partidos políticos y todos los elementos sociales que me fué dable tratar en los pocos meses que allí viví; la calurosa adhesión de nuestra colonia residente en aquella República, y mi propio testimonio interior, deberían bastar a la plena satisfacción de mi conciencia de funcionario y de hombre de honor.

Pero tuve la fatalidad,—que para los espíritus serenos y bien informados no puede constituir un "fracaso" diplomático, en el sentido antipolítico y deprimente que algunos han querido darle—, de haber dejado de ser yo, repentinamente, persona grata para aquel Gobierno, con sorpresa de mi parte; y de que este hecho fuera comunicado a nuestra Cancillería. Esta incidencia secundaria, más común en la diplomacia de lo que se cree y por lo general sin mayores consecuencias, tuvo carácter confidencial, pero anormalmente se hizo pública en Chile, se complicó con otros procedimientos poco ordinarios, y dió origen a un escándalo que en el Ecuador, y posteriormente aquí, determinó, a mi juicio, la formulación indispensable de numerosos cargos en mi contra.

Como estos cargos se han hecho públicos y podrían dejar algunas sombras sobre mi reputación, me veo hoy en el deber de desvanecerlos, hasta donde pueda permitirlo la reserva oficial a que me encuentro ligado. Y me duele tener que invocar, al hacerlo, el crédito que debe merecer a sus compatriotas y a sus amigos, la perfecta buena fe, la sinceridad, y el patriotismo de una persona que ha tenido siempre el deber por norma; y que, si como todo mortal puede equivocarse en el juicio que le merezcan sus propios sentimientos y actos, afirma lo que serenamente cree ser la verdad, y no obra influído por amarguras, rencores o despechos, extraños a su mentalidad y temperamento.

Nunca intervine, ni directa ni indirectamente, en forma alguna, en la política interna del Ecuador, porque éste era mi deber más elemental y porque ello habría contrariado mis instrucciones y aún dañado los intereses de mi país en el propio Ecuador y en el extranjero. Aparte, y muy principalmente, de que tal actitud habría perturbado la libre acción de un Gobierno, dueño absoluto de sus actos, cuyos libres movimientos eran indispensables, lo repito, a nuestros propios intereses, y a los de la estrecha amistad que nos liga y deberá ligarnos siempre a aquella República.

Jamás escribí o inspiré artículos periodísticos, de carácter político, ni en el Ecuador ni en Chile, ni en otros países. Por lo contrario, en muchas ocasiones protesté de publicaciones que, a mi juicio, podían ser ingratas para el Gobierno del Ecuador o para aquel país; y posteriormente, desde Chile, he protestado de algunas publicaciones de ese género, hechas aquí o allá, cuya inspiración pudiera suspicazmente atribuírseme; y hasta he rogado a nuestra prensa y a mis amigos que no respondan, defendiéndome, a los ataques de que he sido blanco.

Cumplí, sí, en el Ecuador, con mis deberes e instrucciones, informando en más de una ocasión a respetables hombres públicos o publicistas e internacionalistas, del rumbo de nuestra política internacional, a veces discutida o mal apreciada.

Sólo al partir del Ecuador, ya desencadenada injustamente contra mí cierta prensa, como resultado del escándalo iniciado en Chile, me ví forzado a exponer la verdad de mi conducta a mis amigos. Nadie ha podido negarme este derecho ni allá ni en mi país.

Carece de todo fundamento la especie de que yo haya querido producir movimientos populares de simpatía a Chile, como los que en el Ecuador se han acostumbrado durante largos años, con ocasión de nuestra iniciativa internacional de Diciembre de 1921. Precisamente obré en sentido contrario; me opuse a tales manifestaciones cuando se me informó de que se las proyectaba, ya que habrían perturbado la libertad de acción de aquel Gobierno, y nuestras propias gestiones ante el Perú, haciéndonos aparecer — aun sin intervención nuestra — como desleales e intrigantes ante la opinión americana. En realidad, esos proyectos no se verificaron.

En mi trato oficial con aquellos gobernantes, por quienes tuve siempre sincero respeto y estima, y en mi conducta social y personal con ellos, y con mis relacionados — que los tuve numerosos en todas las clases sociales, —mis procedimientos estuvieron siempre inspirados en la más sincera cordialidad—que no excluía, por cierto la dignidad y la vigilancia de nuestros intereses; en la lealtad más absoluta; en la experiencia por mí adquirida en tantos años de vida diplomática; y en esa espontánea afección por el Ecuador, que es propia de la unanimidad de los chilenos, y que, en mi caso, era intensificada por antiguas afecciones personales que allí seguí cultivando y por otras nuevas que hasta hoy se mantienen inalterables. Los desagradables incidentes del último tiempo no han modificado en absoluto esos sentimientos míos; y los ecuatorianos pueden estar ciertos de que, hoy como ayer, soy su invariable amigo, y de que en la modestia de mi actual situación, o en cualquiera otra que pueda adquirir en el futuro, continuaré a su servicio y al de su patria.

Me asombra, pues, y me apena, — como ha asombrado a tantos en el Ecuador, según lo he visto en su prensa, — que se haya insinuado que falté alguna vez a la dignidad de aquel noble país y que fuí obstáculo a la amistad de nuestras dos patrias! El tiempo y la tranquilidad, que todo lo ponen en claro, me darán algún día el sitio que me corresponde por justicia, y que desde ahora reclamo, en la obra pacífica y americanista de la intensificación de nuestras relaciones.

Debo pasar ahora, con filosofía y con piedad, sobre las informaciones y juicios ligeros y más bien de carácter humorístico, que se han estampado en algunos periódicos o se han propalado en los corrillos de la criolla chismografía, en torno de mis actos. Es ese el cortejo natural que el desconocimiento de los hombres, el error, la intriga interesada, la política, los malos caracteres, el patriotismo equivocado, y ciertos rencores o despechos personales o comerciales, levantan a la siga de los hombres, que tienen — aunque sea pasajeramente — alguna situación expectable, y que se ven envueltos en casos difíciles. Mi perdón y mi olvido para esas pequeñeces...

Más allá no me es posible, ni digno, ir en la rectificación de aquellos cargos. El tiempo y la serenación de los ánimos, los desvanecerán en absoluto, estoy cierto de ello. Hoy sólo me cabe agradecer, desde el fondo del alma, a mis nobles amigos ecuatorianos y chilenos, a la prensa de ambos países, los bondadosos conceptos con que han querido favorecerme, pública o reservadamente. Esto deba bastar por ahora a mi satisfacción, y con ello la certidumbre — que no es vanidad— de que siempre estaré alto y entero en la conciencia de mis pasajeros adversarios y en la de mis invariables amigos.

Debo finalmente declarar que estas incidencias y el fin que han alcanzado en la Comisión Conservadora, sólo me han afectado bajo el punto de vista público: único que ha determinado mis juicios e informado mi conducta en el curso de estos sucesos.

Se ha dicho que he sido sacrificado... Yo creo que se exagera. Si alguna herida se hubiera producido en esta desordenada contienda, no la habría recibido, desgraciadamente, yo; lo que sincera y profundamente lamento. Pero si fuera verdad lo del sacrificio, estimo que él ha sido inútil, y tal vez contraproducente, para los fines seguramente patrióticos que con procedimientos precipitados se han perseguido. En todo caso debiera yo considerarlo como el mayor, si no como el único servicio hecho a mi patria en mi condición de diplomático.

Hubiera querido hacer algún otro, pero no ha estado en mi débil mano. Al volver a la vida privada, alta la frente y tranquila la conciencia, deberé, pues, contentarme con hacer votos porque, con el definitivo término de estas incidencias, venga en nuestros hombres responsables y en los del Ecuador, el estudio sereno de un problema que no ha dejado de serlo, y que no se resuelve con abrazos, manifestaciones anuales y embajadas elegantes. Y también, con desear a la deplorable anarquía en que se debate la política de mi patria — y que ya se desborda locamente al extranjero — un momento de reposo que le permita meditar en nuestra sensatez y dignidad tradicionales, puestas duramente a prueba, ante los ojos inquisidores del mundo, en la resolución del más modesto y artificial de los incidentes diplomáticos.

Como ex-representante de Chile y como chileno, renuevo respetuosamente al Supremo Gobierno, a los partidos políticos y a la prensa, mis más vivos agradecimientos.

D. D. U.

Santiago, 13 de Octubre de 1923.

# TOLERANCIA

por VERITAS.

## A PROPOSITO DE UNA PREDICACION DEL Rvdo. P. URBANO

Huyendo de la algazara de la farándula de los estudiantes, nos constituímos anoche en el templo de Santo Domingo, con el propósito de escuchar la predicación del notable orador sagrado, Padre Urbano, de la comitiva del Emmo Cardenal Benlloch.

La fama de que vino precedido, y las elogiosas referencias que recogimos en todos los centros sociales de esta ciudad, nos llevaron ansiosos de escuchar una de aquellas grandes piezas oratorias, nutridas de esa hermosa doctrina cristiana, de caridad, de amor y de misericordia, que constituye la esencia de la religión del Crucificado, y aún cuando el tema del sermón proferido anoche en el templo de Santo Domingo fué el amor, no podemos ocultar la penosa impresión que sus enseñanzas nos produjeron.

Apreciamos debidamente las singulares cualidades oratorias del ilustre dominico, que acompaña al respetable enviado de Su Santidad y del muy simpático y querido Monarca español. El Padre Urbano revela profundos estudios de teología, de historia y de ciencias, posee una bella dicción y tiene accidentes oratorios relevantes. Viene además formando parte de una misión que se ha hecho desde el primer momento altamente simpática a todos los habitantes de esta tierra, y los deberes que impone la cortesía y la hospitalidad franca y abierta de este pueblo, casi nos han hecho desistir tres veces de continuar escribiendo las presentes líneas.

Pero el mismo sentimiento de afecto que profesamos a nuestra madre patria, a su brillante cultura, a su incesante progreso, nos mueve a decir muy respetuosa, pero muy sinceramente, la pena con que hemos oído algunas de las proposiciones del ilustre predicador.

Para que el lector se convenza de que no hay la más mínima exageración de nuestra parte, nos bastará decir que el eminente dominico después de exaltar la sombría figura de Felipe II y la política suicida que significó para España la expulsión de los judíos y morescos, política que hizo caer de manos de los reyes de Castilla el cetro de la hegemonía mundial, encumbró hasta la apoteosis al feroz Torquemada y a su célebre tribunal de la Inquisición.

Al escuchar semejantes palabras en pleno siglo XX, en la cátedra del Espíritu Santo, de labios de un distinguido sacerdote de Aquél que nunca quiso la muerte del pecador, sino que se convierta y viva; de Aquél que dió a todos los hombres este sublime precepto: "amaos los unos a los otros"; del Hombre-Dios, que enseñó en la persona de la Samaritana que igual se honraba a Dios en Samaria que en Galilea, porque "Dios quería ser honrado en espíritu y en verdad", (inexcedible dogma de tolerancia y de caridad), no podemos ciertamente ocultar nuestra profunda pena.

Nosotros no somos fanáticos, somos sinceramente cristianos y católicos, repugnamos la persecución y el odio venga de donde viniere, queremos el mantenimiento de la Iglesia, libre, garantida en sus derechos, respetada en sus prerrogativas, pero nos contrista recordar aquellas desnaturalizaciones de la religión del Nazareno, que encendieron las hogueras de la Inquisición, para ofrecer como agradable holocausto al Redentor, que fué perseguido y sacrificado en nombre de ese mismo sentimiento de la intolerancia judía y de la necesidad de mantener la unidad y la integridad de sus doctrinas religiosas.

Nos permitimos creer que no habría hoy un abate francés, o un sacerdote chileno, capaz de exaltar a Torquemada y recordar complacido las hogueras de su Inquisición.

V.

Santiago, 13 Octubre de 1923.

Cure Ud. su resfriado rápidamente tomando Obleas LAFFONI

INSULINA
inglesa verdadera, recibió hace dos meses.
FARMACIA DE ROJAS
"BOTICA VIAL"

Casas para Profesionales
Compramos con urgencia
LAS SIGUIENTES
2 PARA DOCTORES, Entre Serrano y Ejército, o entre Teatinos y Riquelme, primeras cuadras por Alameda, de valor de $ 150,000 a $ 200,000.
3 PARA ABOGADOS, lo más cerca posible de los Tribunales, con comodidades para estudio y casa habitación. Precios: $ 130,000, $ 200,000 y $ 300,000.
5 PARA ARQUITECTOS, bien situada, de fácil arreglo, de preferencia casas esquinas.
ALEJANDRO GREENE CRUZAT
(Sección Propiedades urbanas)
Oscar Greene Valverde y Jorge Guzmán Palacios
TEATINOS 86 — CASILLA 3722

AVISOS de REMATE
LEA EN LA ULTIMA PAGINA
MAÑANA EL TATTERSALL.— FERIA ESPECIAL DE ANIMALES.
EL TATTERSALL.— EN LOS DIAS DE LA EXPOSICION.
EL 15 DE OCTUBRE PROPIEDADES EN RANCAGUA.
EL 15 DE OCTUBRE LA SAN JUAN DE DIOS.
EL 16 DE OCTUBRE VICTOR ARAYA.— MENAJES DE CASA.— AGUSTINAS 865.
EL 19 DE OCTUBRE EDUARDO RODRIGUEZ.— DURHAM Y SHORTHORN.
EL 24 DE OCTUBRE EDUARDO RODRIGUEZ.— EXPOSICION DE ANIMALES ORGANIZADA POR LA SOCIEDAD NACIONAL DE AGRICULTURA.

Arriendo
Molino en Curicó
De piedra y cilindro, a 25 minutos de estación. Muele 100 a 120 quintales diarios. Con gran turbina. Además dos potreros anexos que comprenden 10 hectáreas.
CANON: $ 5,000
1,800 Hectáreas en Ramal Larraín Alcalde
Suelos pastosos. Dotado de 600 ovejas. Posesiones de inquilinos. Cerrado y apotrerado. Buenas aguadas.
CANON: $ 12,000
SECCION FUNDOS
Carlos Ossandón B.
BANDERA 168.—Casilla 1080

LABORATORIO CLINICO
— DEL —
Dr. Leonidas Corona T.
Delicias 868.—Teléfono 24983
Reacción Wassermann. Sección de Química. Sección de Bacteriología.
AUTOVACUNAS
SANTIAGO

Viña San Pedro
(J.G. Correa Albano)
EL MEJOR VINO

PIDA UNICAMENTE
LAS LEGITIMAS
ANILINAS ALEMANAS
CORONA
(BRAUNS)
Que son las mejores
PARA TEÑIR EN CASA
DE FAMA MUNDIAL
DE USO UNIVERSAL
DE EXITO IDEAL
PORQUE SON
CORONA

VERANEO
ZAPALLAR
Bonito chalet con 1,500 mts.2 en la mejor situación del Balneario, amoblado para 15 personas.
PRECIO: $ 90,000.—
Lindo sitio frente al baño, de 1,000 mts.2
PRECIO: $ 35,000
VIÑA DEL MAR
Bonita y confortable residencia de dos pisos, a media cuadra de la estación, jardín, garage y dependencias.
PRECIO: $ 260,000
CALLE ARLEGUI.— Propiedad de renta, con 1,000 mts.2, de superficie.
PRECIO: $ 95,000
RECREO
Espléndido sitio listo para edificar, con frente a dos calles, verdadera ocasión, con una superficie de 1,300 mts.
PRECIO: $ 35,000
QUINTERO
Propiedad de residencia y bodegas gran ocasión, superficie 2,000 mts.2, a una cuadra de la estación.
PRECIO: $ 40,000
CARTAGENA
Gran lote de terrenos muy bien situados vendo por antigua tasación municipal.
PRECIO: $ 60,000
BENJAMIN UNDURRAGA LASO
HUERFANOS 1059 — CASILLA 752

OFICINA TECNICA DE INGENIERIA
RAFAEL TORREBLANCA
INGENIERO - JEFE
Se encarga de todo trabajo de ingeniería y estudio y organización de cualquier negocio de esta naturaleza.
Cuenta con ingenieros y técnicos especialistas en los ramos de electricidad, minas, arquitectura, concreto armado, regadío, obras marítimas, ferrocarriles, agricultura e industrias.
Galería Alessandri Núm. 30- Casilla 3952- Teléfono 1349

VENDO
En VICTORINO LASTARRIA, espléndido situación, 700 metros cuadrados. PRECIO: $ 130,000.
En [illegible], muy central, 1,[illegible]00 metros cuadrados. — PRECIO: $ 140,000.
En ROSAL, magnífica situación 1,000 metros cuadrados. — PRECIO: $ 110,000.
En SA[illegible]CIO, frente al Parque, 980 metros cuadrados.— PRECIO: $ 23,000.
En COTAPOS, cerca del Hipódromo, 1,250 metros cuadrados.— PRECIO: $ 20,000.
BENJAMIN UNDURRAGA LASO
HUERFANOS 1059. — CASILLA 752

En medio de la alegría que producen las fiestas de la Primavera y de la Raza, tome los ricos helados de Ramis Clar.

# EL GOBIERNO HABRIA RESUELTO RETIRAR LOS MENSAJES DIPLOMATICOS DEL SENADO

## SENADURIA POR VALDIVIA

### LOS RADICALES DE PITRUFQUEN, DANDO CUMPLIMIENTO A LOS PACTOS ELECTORALES DE ALIANZA, PROCLAMARON A DON ELIODORO YAÑEZ CANDIDATO A SENADOR

**Un grupo numeroso de asambleístas radicales de Pitrufquén, se reunieron últimamente y dando cumplimiento a los pactos electorales de Alianza Liberal, procedieron a proclamar candidato a senador por la provincia a su actual representante en el Parlamento, señor don Eliodoro Yáñez.**

**Como se sabe, el señor Yáñez ha sido ya proclamado por todas las Asambleas Liberales de la provincia y una momentánea diferencia interna desapareció totalmente, quedando el Partido Liberal de Valdivia completamente unificado en torno de la candidatura del señor Yáñez.**

**TELEGRAMA A LA JUNTA CENTRAL**

**La proclamación del señor Yáñez, por los radicales de Pitrufquén, fué comunicada al Presidente del Partido, señor Medina Neira, en el siguiente telegrama:**

"Pitrufquén.— Señor Presidente de la Junta Central Radical.— Santiago.— Reunido un grupo numeroso de radicales de Pitrufquén, dando cumplimiento a los Pactos de Alianza Liberal, han proclamado la candidatura senatorial de don Eliodoro Yáñez y acordado solicitar que una delegación venga a exigir el cumplimiento de los pactos.— (Firmados).— **H. Cuevas.— J. Espinosa R.—A. Cañas O'Ryan.— B. Catalán.— M. González G.— J. Aqueveque, — T. Castro.— R. Pardo.— Max. Gutiérrez.— G. Sepúlveda.— I. Aránguiz.—F. Jiménez.— F. Molina.— T. Güiñez.**— Siguen numerosas firmas".

**COMITE REGLAMENTARIO RADICAL**

El Comité Reglamentario Radical de Pitrufquén, cuyos propósitos son los de perseguir el estricto y leal cumplimiento de los Pactos de Alianza Liberal, ha enviado al Presidente de la Asamblea Radical de esa ciudad, la siguiente nota:

"Pitrufquén, Octubre 9 de 1923.— Señor Presidente del Partido Radical.— Presente.— Muy señor nuestro:

"La Asamblea de Pitrufquén, de la cual es usted digno Presidente, ha comisionado a usted para que se acerque a nosotros, pidiéndonos cuenta de nuestra actitud con referencia a los últimos acontecimientos políticos e indicándonos que la referida Asamblea desea conocer, en sesión rigurosa, la actitud de rebelión que según se dice, hemos adoptado, para aprobarnos o expulsarnos del seno del Partido.

"Nuestra contestación a usted, señor Presidente, y que esperamos la trasmita a la Asamblea, es la siguiente:

"Nosotros somos viejos radicales, y en este carácter hemos acatado como fieles soldados de la causa, las órdenes impartidas por la Junta Central, de cuyo organismo directivo dependen las Asambleas Radicales del país, en orden a la obediencia política con relación a los pactos solemnes celebrados con los demás Partidos que forman la Alianza Liberal, y en este camino, nuestra actitud no tiene otro objetivo que prestigiar la fe del Partido y sus hermosas tradiciones.

"A mayor abundamiento, la actitud de abierta indisciplina adoptada por la Asamblea que usted dirige en la pertinaz insistencia de llevar un candidato propio, por la senaduría de Valdivia que no cuenta con la benevolencia política de los organismos directivos de la Alianza Liberal, con relación a los Pactos celebrados, nos hacen sacrificarnos firmemente para bien del Partido en la República, salvando su nombre y dando cumplimiento a la fe de su palabra, acatando sus resoluciones políticas, como radicales de verdad y disciplinados.

"Somos de usted Attos y SS. SS. — **J. Espinosa P.— H. Cuevas B.— A. Cañas O'Ryan.— M. González G.— Gaspar Sepulveda.— B. Catalán.**— Siguen firmas".

QUINTAS
ORDENES NUEVAS

Vendo en AVENIDA MANUEL MONTT, espléndida propiedad con casa-habitación, linda quinta con árboles frutales, parrón y jardín. 7,200 m2. **Precio: 140,000.**

En MIGUEL CLARO, próximo carros, casa-quinta con toda comodidad, muy bien construída. 2,850 m2. **Precio: $ 150,000.**

En APOQUINDO, linda quinta con espléndida casa-habitación, jardín, agua abundante, 7,500 m2. **Precio: $ 80,000.**

En PEÑAFLOR, al lado de la Plaza con los carros a la puerta, bonita quinta muy bien plantada, árboles frutales, parrón, con casita chica. 4,100 m2. **Precio: $ 17,000.**

FACILIDADES PAGOS.

BENJAMIN UNDURRAGA LASO
HUERFANOS 1059.— CASILLA 752

BRISTOL HOTEL
. FRENTE ESTACION MAPOCHO .
SANTIAGO

Tenemos el gusto de avisar a nuestra distinguida clientela el

Almuerzo del 14 de Octubre
FIESTA DE LA PRIMAVERA

Espárragos
Cazuela de ave
Corvina a la Meuniére
Ravioles a la Genovesa
Espinaca a la Crema
Cabrito al horno
Flan de VAINILLA
Té - Café

$ 4 por cubierto. — Orquesta. — Servicio a la carta

Propietario: FRANCISCO PUJOL.

"CADILLAC"

El interesado por un automóvil de alta calidad busca el "CADILLAC", porque sabe que el enunciar sólo esta marca, se habla de

CALIDAD
ES DECIR
DISTINCION-COMODIDAD-ELEGANCIA

Cualidades que unidas a la satisfacción de sus poseedores, hacen del "CADILLAC" un automóvil de precio razonable, equiparado a las más costosas máquinas hechas a pedido especial.

UNICOS AGENTES PARA CHILE:
Grez y Mac-Iver
SANTIAGO :-: VALPARAISO

## Legislatura extraordinaria

Ayer quedó depositado en las Secretarías del Congreso, el Mensaje del Ejecutivo que convoca al Parlamento a sesiones extraordinarias.

El Honorable Senado ha sido convocado a sesión para mañana Lunes, a las 3.30 P. M. Le corresponderá elegir Mesa Directiva y fijar los días y horas de sesiones.

La Cámara de Diputados será citada para el Martes o Miércoles próximo.

## Directorio General Demócrata

**En la sesión que este Directorio** celebrará el Martes 16, deberá ocuparse en solucionar lo referente a la petición de la Agrupación de Santiago, que solicita desde hace más de un mes, la suspensión del artículo 73 del Reglamento, para adelantar las elecciones internas de candidatos a Municipales.

El Secretario señor Planells, nos manifiesta que muchas Agrupaciones del país esperan este acuerdo del Directorio General, para efectuar las elecciones internas de candidatos a Municipales, acuerdo que debe solucionarse lo más pronto posible, ya que es el único Partido que todavía no elige sus candidatos a Municipales.

## Mensajes Diplomáticos

Hemos informado anteriormente de las gestiones seguidas para alcanzar la solución de las dificultades que ha encontrado el despacho de los Mensajes del Ejecutivo, que solicita autorización para designar Plenipotenciarios ante los Gobiernos del Japón, del Uruguay y de Colombia.

En los círculos políticos se miraban estas gestiones con gran confianza, dada la personalidad de sus promotores, los señores Senador Barros Errázuriz y Diputado Ruiz. Sin embargo, en las últimas horas de ayer, circuló con insistencia el rumor de que el Ministro de Relaciones Exteriores habría decidido retirar los Mensajes aludidos del conocimiento del Senado, en atención a que el anhelado avenimiento buscado no se habría obtenido.

Se agregaba que esta resolución habría sido adoptada en la reunión que ayer se celebró en la Moneda con los Presidentes de la Alianza Liberal.

## PRESIDENTES DE LA ALIANZA

En la mañana de ayer concurrieron a la Moneda los presidentes de los distintos partidos políticos que militan en la combinación política de Alianza Liberal, como asimismo los comitées parlamentarios de esta misma combinación.

El objeto de la reunión era el deseo que tenían, tanto los presidentes como los parlamentarios aliancistas de conferenciar con el Presidente de la República sobre el mejor modo de impulsar en el Congreso el despacho de aquellos proyectos de interés general.

Se insinuó la idea de que los Secretarios de Estado tuvieran próximamente una reunión para tratar sobre este particular y llegar a la formación de la tabla de asuntos que se han de tratar en las sesiones que celebren las Cámaras.

A esta reunión asistirán no solamente los presidentes y parlamentarios aliancistas sino que serían asimismo invitados los presidentes de la Unión Nacional.

## SENADURIA LIBERAL POR TALCA

Relacionadas con la proclamación de don Armando Jaramillo, como candidato de la Alianza Liberal a senador por Talca, la mesa directiva del Partido Demócrata envió ayer al presidente del Partido Liberal Doctrinario y al presidente de la Agrupación Demócrata de Talca, las siguientes comunicaciones:

"Santiago, 15 de Octubre de 1923. —Tengo el agrado de acusar recibo a su atenta nota en que me comunica que el partido que usted dignamente preside ha proclamado candidato a senador por la provincia de Talca a don Armando Jaramillo Valderrama, y me pide al mismo tiempo que, en cumplimiento de los pactos electorales haga la recomendación correspondiente a mis correligionarios de esa provincia.

"Nada es más satisfactorio para mí que cumplir con este deber, especialmente cuando se trata de una personalidad política de relieves tan destacados como los del señor Jaramillo Valderrama, por quien tiene mi partido la más sincera estimación, tanto por su relevantes cualidades como por su inquebrantable adhesión a la Alianza Liberal.

"Al contestar su atenta nota, séame permitido formular los más fervientes votos por el éxito de la candidatura del señor Jaramillo, que será el más justo galardón a sus constantes desvelos y servicios prestados al liberalismo y a la combinación política en que estamos comprometidos, en bien de nuestros respectivos partidos y muy en especial del país.

"Adjunta se servirá encontrar usted la nota enviada a las Agrupaciones Demócratas de la provincia de Talca en que recomiendo la candidatura del señor Jaramillo.

"Con sentimientos de la más alta consideración y aprecio, tiene el agrado de saludar a usted, su Affmo. y S. S.—(Firmados): **Dr. P. A. Fajardo.—Luis Planells,** secretario".

"Al señor presidente del Partido Liberal don Luis V. de Porto Seguro".

"Santiago, 13 de Octubre de 1923. ——Señor Pantaleón Lavín, presidente de la Agrupación Demócrata. —Talca.

"Distinguido correligionario:

"En cumplimiento de los pactos de Alianza Liberal, suscritos por nuestro partido, me es profundamente satisfactorio poner en conocimiento de usted y por su intermedio a todas las agrupaciones demócratas de esa provincia que nuestro aliado, el Partido Liberal, ha proclamado como candidato a senador por la provincia de Talca al esclarecido político don **Armando Jaramillo Valderrama.**

"Innecesario me parece exponer a usted los relevantes méritos del señor Jaramillo, ya que su vida pública y sus actividades políticas son sobradamente conocidas en todo el país al cual ha servido con tanto patriotismo y celo que lo han colocado en lugar preferente entre los políticos que han luchado en la Alianza Liberal y que lo han hecho merecedor de la más justa estimación dentro de todos los partidos que componen esta combinación política.

"La designación hecha por el Partido Liberal en la persona del señor Jaramillo es la más justa recompensa a sus constantes desvelos y sacrificios de toda índole por servir, sin timideces, los principios liberales en todas las actividades de su vida pública e indudablemente que continuará su brillante labor en el más alto Cuerpo Legislativo de la República en representación de una provincia acreedora por muchos motivos a una preferente atención de los Poderes Públicos.

"La Alianza Liberal tiene contraído con el país un compromiso ineludible, que no ha podido ser satisfecho hasta hoy, a pesar de contar con el Primer Magistrado de la República, por haber contado con una mayoría férrea y disciplinada adversa en el Senado, y ha llegado el momento para que en la próxima legislatura cuente el Gobierno con mayoría homogénea en ambas ramas del Congreso Nacional para satisfacer de esta manera los justos anhelos de renovación de nuestras viejas prácticas políticas, y estamos seguros que el señor Jaramillo será un eficaz cooperador de estos anhelos de bien público.

"Para el Partido Demócrata la persona del señor Jaramillo Valderrama es una amplia garantía de lealtad y corrección, pues en todas las manifestaciones de su vida pública, ya en su carácter de parlamentario o de Ministro de Estado en las diversas carteras ministeriales que ha desempeñado con especial acierto, se ha demostrado un leal y sincero amigo del Partido Demócrata por lo que cuenta con nuestra más decidida y franca estimación.

"El Directorio General, que tengo la honra de presidir, cumple con íntima satisfacción el deber de recomendar a los correligionarios de Talca la candidatura del señor Jaramillo, en la seguridad que ha de ser un verdadero representante de esa provincia, dedicando todas sus futuras actividades a su progreso y adelanto, como lo ha hecho hasta hoy con el departamento que representa por nueve años consecutivos, el que le debe constantes sacrificios, pues lo ha servido con verdarea abnegación.

"Confía este Directorio que los correligionarios de Talca tomarán esta candidatura como causa propia, desplegando su reconocido entusiasmo para hacerla triunfar brillantemente en la próxima jornada electoral en la confianza de que el señor Jaramillo, con la lealtad que le caracteriza, será un decidido defensor de los intereses del Partido Demócrata y contribuirá por su parte al legítimo triunfo que anhelan nuestres correligionarios de tener su genuina representación política en esa provincia.

"No duda este Directorio que el candidato a senador por la provincia de Talca ha de contar en todo momento con la más franca cooperación de los partidos aliados y muy en especial del Partido Demócrata que sabe cumplir leal y honradamente sus compromisos. Salud y Fraternidad.—**Dr. P. A. Fajardo,** presidente.—**Luis Planells,** secretario".

## Diputación Conservadora por Curicó

Hemos recibido de nuestro corresponsal, la siguiente información telegráfica:

"Curicó. — "La Nación". — Hoy se reunió la Asamblea Conservadora de esta ciudad para oír la cuenta del mandato de su Diputado don Luis Undurraga. Asistió una numerosa concurrencia y cuarenta y dos Directores. La cuenta del señor Undurraga fué aprobada por aclamación y con un caluroso voto de aplauso.

"A continuación se reunió el Directorio Departamental, para ocuparse de la designación de candidato a Diputado, pidiéndose al señor Undurraga que retirara la renuncia que había formulado de su candidatura interna.

"Después de algunas gestiones, el Directorio Departamental, por 41 votos proclamó al señor Undurraga candidato a Diputado para el próximo período. En esta votación tomaron parte **42 directores, y el señor Guillermo Chadwick sólo obtuvo 1 voto.**

"La candidatura conservadora independiente del señor Carlos Gutiérrez, se mantiene firme, y según las informaciones de su comité, cada día ganaría mayores adhesiones. — **Corresponsal".**

Vendo
PROPIEDADES

Tengo para vender numerosas casas, en distintos barrios y diversos precios.

RECIBO órdenes de compraventa de fundos en provincias y casas en Santiago.

D. GONZALEZ OSSANDON
Galería Alessandri 17-A.

Mueblería
COLON
66 BANDERA 66

Consulten nuestros precios antes de hacer sus compras.

Automóviles

Está Ud. seguro que el aceite que usa cumple con su misión lubrificadora.

Lubricantes
"Gibbsoil"

son de calidad superior y aseguran a Ud. una lubricación perfecta.

14-Oct.

Economía Riquez

Económice Tiemp

e inviértalo en leer las "BASES DEL CO
CURSO" de

"La Poderosa"

que se publicaron en este diario el 10
OCTUBRE y que SE PUBLICAN HOY
UN DIARIO DE SANTIAGO.

SE PODRA GANAR
1.000
PESOS
o cualquier otro premio
menor valor.

112
PREMIOS
CON
1950
Pesos

H Y

Abierto hasta las 12
día para
Ud. adquiera
su Bono para
el Sorteo
mañana 16,

Teatinos
N.o 333

## Diputado Dem por Antofag

Hoy tendrá lugar
la elección interna para

BILZ
La Reina de las Refrescantes
SIN ALCOHOL
SALUDA A LA
REINA DE LA PRIMAVERA

o a Diputado por la Agrupación crata de aquella ciudad. juzgar por los telegramas llega- del Norte, la lucha interna será a entre los señores Eliodoro Es- Rudecindo Muñoz, pues ambos idatos cuentan con poderosos entos en aquella agrupación. s comitees que patrocinan esas idaturas han celebrado un acuer- ara ir completamente unidos en rnada electoral de Marzo, cual- a que sea el resultado de la vo- n interna que hoy se realizará.

## utación Demócrata por Arauco

nos pide la siguiente publica-

añote. — Luis Olguín, Director ral Demócrata. — Santiago. — mité pro-candidatura a Diputa- por la Agrupación de Arauco, al, ruega a usted se sirva for- r en el seno del Directorio Ge- su más enérgica protesta por raudes que están preparando los idarios de la candidatura del se- Vargas Márquez, en Curanilahue, co, Carampangue y Alamos. — oz Pedrero".

## mblea Liberal de Gorbea

rbea, Setiembre 15 de 1923.— n extraordinaria de la Asam- celebrada el 15 de Setiembre de —Se abrió la sesión a las 4 P. bajo la presidencia de don Ma- Ojeda, con asistencia del vice y numerosos asambleístas, actuan- le secretario don Juan Tovarias. cta.—Se leyó y fué aprobada el de la sesión anterior.

henta.—Se dió lectura a varias unicaciones de la dirección del ido y de la asamblea provincial Valdivia. Se acordó archivarla.

presidente expone a la Asam- el objeto de la convocatoria, ar de la proclamación del candi- a senador.

secretario accidental don Juan varias, hace uso de la palabra po- ndo de relieve las altas dotes po- as y sociales del candidato a ador liberal, don Eliodoro Yáñez, endo presente que habiendo si- proclamado en la lucha interna, la cual esta Asamblea no tomó e por motivos que no son del ca- enumerar, cree indispensable que Asamblea proclame a su vez al nio liberal, actual senador de la vincia y presidente honorario de Asamblea, terminando por ha- indicación a este respecto. El r presidente pone en discusión ndicación del señor Tovarias, y efecto ofrece la palabra. Se pro- e un debate en el cual varios mbleístas toman parte apoyando batiendo la indicación del señor arias. El señor presidente, antes cerrar el debate, hace uso de la abra, reforzando la indicación del or Tovarias y termina pidiendo a Asamblea apruebe la expresada icación basándose en la discipli- y en los indiscutibles méritos que rnan al señor Yáñez, considerán- o un senador irreemplazable y que ara al partido.

errado el debate, puesta en vota- n la indicación fué aprobada por n mayoría. En vista del resulta- de la votación, el señor presi- te de pie, declara proclamado ndidato a senador por la provin- al eminente ciudadano don Elio- o Yáñez y pide a la Asamblea se nga de pie para proclamarlo. Ac- continuo, el señor secretario don an Tovarias pide tres hurras por futuro y actual senador de la pro- ncia, lo que se llevó a efecto con n entusiasmo.

Se acordó, asimismo tramitar estos uerdos sin esperar la aprobación l acta. Se levantó la sesión a las 40 P. M.—Manuel Ojeda G., pre- dente.—Juan Tovarias A., secreta- accidental".

## RTIDO LIBERAL-DEMOCRATICO ALIANCISTA

**Comuna de Yungay.** — Se ha ado a los balmacedistas de a comuna a una reunión que celebrará hoy a las 2 P. M., en calle Andes N.o 4306, con el objeto de nombrar el Comité que tendrá a su cargo los trabajos políticos del Partido en esta Comuna.

### COMISION DE FIESTAS

Hoy con una matinée de 3 a 7.30 P. M. se dará término a la fiesta de Primavera.

Esta fiesta es en honor de las familias de los socios, siendo el programa muy interesante, habrá: música, poesías, monólogos, conferencias etc., reparto de refrescos, dulces y bombones.

Seguirá a la parte literaria un baile social, con una sorpresa a la mejor pareja.

El producto de estas fiestas será a beneficio de la Escuela Nocturna y Ateneos Obreros.

—Se ha citado a la Comisión de Fiestas para mañana a las 7.30 P. M.

## PARTIDO LIBERAL-DEMOCRATICO

**DIRECTORIO DEPARTAMENTAL LIBERAL-DEMOCRATICO UNIONISTA**

Mañana Lunes celebrará sesión ordinaria el Directorio Departamental de Santiago del Partido Liberal-Democrático Unionista. La sesión se efectuará, como siempre, en el Club Presidente Balmaceda, Compañía 1238, a las 6 P. M.

Como hay importantes asuntos políticos relacionados con las próximas elecciones, de qué tratar, se ruega encarecidamente la asistencia a los señores directores.

**10.a COMUNA "MATADERO".**— El Martes 16, a las 6 1|2 P. M. se reunirá en el Club del Partido el Comité Directivo Provisional Liberal-Democrático Unionista de la décima Comuna "Matadero", con el objeto de constituírse y organizar los trabajos de la Comuna.

## PARTIDO LIBERAL DOCTRINARIO

**CENTRO LIBERAL DOCTRINARIO 10.a COMUNA.**—De orden del señor presidente se ha citado a sesión de directorio para el Miércoles próximo, a las 9.30 P. M., en el local de costumbre. Se ruega la asistencia a esta sesión a los señores: Jorge Labarca, Jorge Solís de Ovando y Sergio Melo Lecaros, miembros del Centro Liberal Doctrinario de Santiago, especialmente al señor Melo, candidato a municipal por Santiago.

## MAYORES CONTRIBUYENTES DE CARELMAPU

Nuestro corresponsal en Calbuco, nos envía la siguiente información telegráfica:

"Calbuco. — "La Nación". — Ha llegado, devuelto por la Corte de Valdivia, el expediente sobre formación de lista de Mayores Contribuyentes, de las comunas de Calbuco y Maullín, produciendo un efecto sensacional el cúmulo de antecedentes de dudosa autenticidad agregados ante la misma Corte, y otros emanados de una misma oficina que discrepa en todo sentido.

Un distinguido dirigente aliancista nos ha expresado al respecto:

"El certificado del Tesorero Fiscal acompañado a la Corte, a fs. 469 y 470, es enteramente contradictorio al que expidió este mismo funcionario y que fué agregado en el término legal probatorio a fs. 386.

"El rol de la comuna de Maullín, dado para la publicación, adjunto a fs. 387 a 395, es enteramente diverso al que el mismo Tesorero acompañó a los antecedentes de fs. 65 a 73.

"El Rol de Avalúos de la Tesorería Municipal de Maullín, de fs. 33 a 35, que contiene los pagos de los Contribuyentes, está en contradicción abierta con los documentos de aquella misma oficina, adjuntados en la Corte, de fs. 471 a 474, apareciendo con estampillas de Correo como impuesto y a cuyo documento la Corte de Valdivia ha dado mérito probatorio.

"Los documentos fs. 460 a 465, de la Alcaldía Municipal de Maullín, son todos falsos.

"Los del Tribunal de Cuentas, de fecha 8 de Setiembre, en que se hace aparecer a varios Contribuyentes pagando un semestre del año 1921, desvirtuando así el pago de 1922, corresponde a dicho año por estar revalidados con un timbre especial del Tribunal de Cuentas.

"A todos estos documentos, la Corte le ha dado mérito probatorio fuera del término legal y contra los que la ley electoral manda tener como único medio de prueba.

"La sentencia está escrita a máquina y presenta raspaduras e interlineaciones hasta dejar en una foja 27 líneas en vez de 30, deduciéndose de ella en tres considerandos que las patentes comerciales son patentes profesionales, y sin embargo, este Tribunal excluyó de las listas a todos los contribuyentes que tenían patente por este capítulo, y está firmada por los Ministros señores Alcalde, Carvajal y Lois.

"El Juez subrogante, señor Agustín Muñoz Sierpre, ha mandado citar a los contribuyentes sin perder un sólo minuto para evitar los recursos que procedan contra esta absurda adulteración con que se ha sorprendido a la Corte de Valdivia de parte de la Unión Nacional. — **Corresponsal".**

2 Años de Garantía

Vendo planchas eléctricas de calidad insuperable.

PABLO SCHAUFELE

Santo Domingo 1025

MAÑANA

Primer Día de Grandes Rebajas de Precios

| | | |
|---|---|---|
| TOCUYO lavado, metro | $ | 0.80 |
| LIENZO lavado fino, metro | $ | 1.20 |
| GASAS floreadas, metro | $ | 1.00 |
| VELOS finos, metro | $ | 1.40 |
| VELOS finos floreados, ancho 1 metro, metro | $ | 1.90 |
| VELOS finos Egipcios Ali-Bably, metro | $ | 3.80 |
| ESPONJAS lisas, ancho 1 metro, metro | $ | 3.80 |
| ESPONJAS Egipcias muy finas, metro | $ | 6.80 |
| BRINES lisos finos en 50 colores, ancho 1 metro, metro | $ | 2.40 |
| BRINES lisos mercerizados, muy finos, ancho 1 metro, metro | $ | 2.90 |
| TOCUYO grueso para Sábanas, metro | $ | 1.80 |
| CRETONAS para cortinas, ancho 1 metro, metro | $ | 1.90 |
| POPELINA de seda para camisas de caballeros, metro | $ | 5.80 |
| VELOS lisos de hilo, ancho 1 mt., 50 colores, metro | $ | 2.80 |
| BRINES gruesos listados, para trajes de niño, metro | $ | 2.40 |
| CREAS medio hilo, finísima, metro | $ | 6.60 |
| CREP Georget, 50 colores, metro | $ | 18.80 |
| ESPUMILLA pura seda, metro | $ | 19.80 |
| TAFETANES gruesos, muy buenos, metro | $ | 19.80 |

Y 20,000 artículos más, todos de gran novedad, y a precios muy baratos.

Hemos recibido también una gran partida de damasco para manteles, servilletas y 5,000 clases de diferentes géneros de gran novedad, que venderemos todo, desde mañana, a precios nunca vistos.

ALMACENES DE LIQUIDACIONES

(SOCIEDAD ANONIMA)

ESTADO 135-137

## PARTIDO DEMOCRATA

**CENTRO DEMOCRATA "ISAIAS GONZALEZ. — (Oficial).** — Como estaba acordado el Jueves último se llevó a efecto con gran entusiasmo en el Centro Demócrata "Isaías González" la votación interna entre los miembros de esta numerosa colectividad democrática, a fin de elegir el ciudadano a Senador por Santiago, por cuyo triunfo trabajarán los miembros de este Centro, en la elección interna que deberá llevarse a efecto en toda la provincia, el Domingo 28 de Octubre próximo.

La votación se llevó a efecto de 6 a 10 P. M., y entre un total de 189 votantes, se obtuvo el siguiente resultado:

Por don Vicente Adrián, 145 votos y por el doctor don Pedro A. Fajardo 44 votos.

No encontrándose presente en esos momentos el Diputado don Vicente Adrián, por aclamación se acordó facultar a la Mesa Directiva para que ponga en su conocimiento la designación de que ha sido objeto, y lo invite a la Asamblea que se llevará a efecto mañana Lunes a las 9 P. M., en San Pablo 1131, a la cual se invita encarecidamente a todos los miembros activos y adherentes del Centro "Isaías González".

**CLUB SOCIAL DEMOCRATA.** — Presidido por el Presidente, señor Aniceto Sánchez, y de los Secretarios Juan J. Velásquez y Carlos E. Acosta, la mayoría de los directores y 79 asambleístas se llevó a efecto el Jueves 11 del presente la gran asamblea a que habían sido convocados los miembros del Club.

Abierta la sesión el señor Sánchez manifestó que teniendo el Club que pronunciarse por un candidato a Senador que armonice la situación el partido ofreció la palabra: los señores Larraín, Velásquez, Guzmán, Pastor y Acosta hicieron uso de ella, los cuales después de hacer la biografía del señor Nolasco Cárdenas, pidieron que fueran proclamado por unanimidad poniéndose todos los asambleístas de pie y dando un voto de aplauso.

A continuación se nombró el Comité que tendrá a su cargo los trabajos de esta candidatura.

También se nombraron las siguientes comisiones: de estatutos; de fiestas, de contabilidad y biblioteca, ofreciendo a la última los señores Angel Larraín y Luis Guzmán obsequiar 10 tomos cada uno que sirva de base para la fundación de la biblioteca.

Se acordó enviar una nota al Comité Doctrinario ofreciendo nuestro salón para sus sesiones.

En seguida se procedió a elegir vice-Presidente, resultando para ello, con 86 votos, el señor Luis Amado Pastor y con igual número para Director el señor Antonio Salucci.

Quedando el Directorio compuesto en la siguiente forma: Presidente, señor Aniceto Sánchez N.; Vice, señor Luis Amado Pastor; Secretarios, señores Juan J. Velásques y Carlos E. Acosta; Tesorero, Desiderio Troncoso; Directores, señores, Antonio Salucci, Carlos Briones, José Palacios, Nicomedes Cisternas, Angel Larraín, Arturo Zamora; Porta-estandarte U. Jara; Bibliotecario señor Pedro Rodríguez; Administrador, señor Humberto Yáñez.

Se acordó que sesionara el Directorio los Martes de 8.30 a 10.30 P. M., y la asamblea los Viernes de 8.30 a 10.30 P. M., y los Domingos a las 2 P. M., conferencias iniciando la primera hoy Domingo el señor Aniceto Sánchez.

También se acordó ofrecer nuestros dos grandes salones a todos los comitees de las candidaturas de nuestro Partido y sociedades obreras para cuando deseen sesionar.

Toda correspondencia debe ser dirigida a nuestra Secretaría, calle Eleuterio Ramírez N.o 737.

**AGRUPACION DEMOCRATA DE LA COMUNA DE YUNGAY.** — De orden del Presidente se ha citado a la Asamblea a sesión ordinaria para hoy a las 2 de la tarde en Lourdes 370, a fin de tratar lo relacionado con las inscripciones electorales.

**CENTRO DEMOCRATA "ENRIQUE TORREALBA.—(Comuna de Yungay.**—Hoy a las de la tarde celebrará una importante sesión este Centro político. Se designarán diversas comisiones que tendrán a su cargo los trabajos preliminares de la inscripción electoral.

Conforme a un acuerdo anterior adoptado por esta colectividad, en lo sucesivo las sesiones ordinarias se celebrarán los días Domingos a las 2 P. M.

**COMITE PRO REELECCION A MUNICIPAL BERNARDO QUIROGA.**—Se ha citado a sesión ordinaria a los miembros del Comité Directivo de esta candidatura y adherentes, para hoy Domingo, a las 3.30 P. M., en el local del Centro Demócrata Maestranza N.o 565. En esta reunión la mesa directiva dará cuenta de los últimos acontecimientos políticos, de las numerosas nuevas adhesiones recibidas en favor del candidato y se pondrá en discusión una interesante tabla.

**COMITE EJECUTIVO DOCTRINARIO.**—Reunida esta colectividad bajo la presidencia de don Baldomero Díaz eligió la siguiente Mesa Directiva:

Presidente don Benjamín Alvarez; primer vice, don Baldomero Díaz; segundo vice, don Manuel J. Sepúlveda; tesorero, don Luis A. Guzmán; secretarios, señores Juan A. Ibarra, Carlos Acosta y Eduardo Poblete; directores, señores: Teodoberto Alvarez, Luis A. Alfaro, Aniceto Sánchez, Edmundo Guarach, Nicomédes Cisternas, Baldomero Rojas, Pedro 2.o Vásquez, José Bustamante, Rafael Silva L., Demócrito Silva.

El Comité dirigente ha recibido numerosas comunicaciones, tanto de la capital como de los departamentos, que ofrecen su decidido apoyo a esta candidatura, pues, ella les significa el único medio de aunar las voluntades de todos los demócratas de la provincia.

El Comité, igualmente, nos encarga agradecer las adhesiones recibidas.

**CANDIDATURA A MUNICIPAL LUIS A. MUÑOZ.**—Para el Lunes 15 de los corrientes, a las 9 P. M., se ha citado a los presidentes comunales de esta candidatura en el Centro Demócrata "La Reforma", San Diego 224. Se encarece la asistencia.

ESTA ES LA EPOCA DE PLANTAR

Eucaliptus

La inversión de unos cuantos centavos por planta le rendirá a usted seguramente más de

Un peso por año

y le permitirá el aprovechamiento de terrenos a que hoy no les saca, provecho alguno.

El Criadero de Arboles

Santa Inés

multiplica en grande escala las más importantes variedades.

Indíquenos las condiciones del suelo que desea plantar, y le aconsejaremos cuál es la más adecuada.

Diríjase al Administrador, Nos o a la Agencia General, Huérfanos 1157. Casilla 1417, Santiago.

DEFUNCION

Habiendo dejado de existir mi querido esposo

**Miguel Donoso Hidalgo**

(Q. E. P. D.)

Rogamos se sirvan acompañar sus restos al Cementerio General, hoy Domingo 14 de Octubre, a las 10 de la mañana. Anticipándole por este servicio nuestros sinceros agradecimientos. El cortejo partirá de su casa habitación, Huérfanos 2329.

Su esposa y familia.

---

DEFUNCION

Ha fallecido don

**Víctor Salas Muñoz**

Sus restos serán sepultados privadamente en el Cementerio General.

LA FAMILIA.

---

DEFUNCION

Ha fallecido nuestro querido deudo, general, don

**Tulio Padilla Anguita**

Sus restos serán conducidos al Cementerio General, el Lunes 15, a las 9 1|2 A. M., partiendo el cortejo de la Capilla de la Caridad, calle 21 de Mayo.

LA FAMILIA.

---

DEFUNCION

Ha fallecido la señora

**Lucrecia Muñoz v. de Varas**

Será sepultada privadamente.

LA FAMILIA.

---

DEFUNCION

Ha fallecido mi querido esposo, señor

**Sivio Prato**

Ruego a los que fueron sus amigos, se sirvan acompañar sus restos al Cementerio General, mañana 15 del presente, a las 9 A. M. El cortejo partirá de la calle Arturo Prat 573, casa 5.

Elena Caprara.

**CONCERTACION MATRIMONIAL.—**

SEÑORITA TERESA BARROS ERRAZURIZ, CUYO MATRIMONIO CON EL SEÑOR LEONIDAS IRARRAZAVAL BARROS, QUEDARA CONCERTADO EN LA TARDE DE HOY

**OPERACION.**—Ha sido operado de apendicitis en el Hospital del Salvador, por los doctores Covarrubias, Rayo y Matus el señor Nicolás Rodríguez Pradena. Su estado es muy satisfactorio.

—Ha sido operada de apendicitis en el Pensionado de San Vicente, la señorita Blanca Jirón. En la operación intervinieron los doctores señores Díaz Muñoz y Jirón.

—En la tarde de ayer fué operada de apendicitis por el doctor Rayo, al señorita Raquel Mackenna Lazcano. Su estado es altamente satisfactorio.

**IN-MEMORIAM.**— Mañana Lunes se dirá una misa por el descanso del alma de la señora Teresa B. de Wilms en la capilla de Animas, a las 10 A. M.

—El próximo Martes 16, a las nueve de la mañana, en la Gratitud Nacional se dirá una misa por el descanso del alma del joven Carlos Humberto Ascui C.

**MATRIMONIO CONCERTADO.** —Ha quedado concertado el matrimonio del señor Julio Lizana Barros, con la señorita Laura Greve Silva.

**ALMUERZO.**— Ayer a mediodía se llevó a efecto en el Club de la Unión un almuerzo que le ofrecieron sus amigos íntimos a don José Eyzaguirre Herz, al que asistieron las siguientes personas: señores Hernán Talavera Larraín, Eduardo Errázuriz, Carlos F. de Castro O., Alvaro Orrego, Héctor Claro Salas, Osvaldo Pérez Valdés, Horacio Eyzaguirre H., Fernando Claro Salas.

**NACIMIENTOS.**—Ha nacido un hijo del señor Julio Bernstein Bernstein y de la señora María Herrera de Bernstein.

—Ha venido al mundo un hijito de don Eduardo Valdés Pérez y de la señora Laura Rojas de Valdés.

**PATRONATO SAN RAMON Y CASA DEL PUEBLO N.o 2.**—Se invita a todos los socios de este Patronato para que concurran a la Procesión de Nuestra Señora del Carmen, hoy Domingo. Punto de reunión, calle Claras (Portería del Convento de la Merced) a las 3.30 P. M.

**VIAJEROS.** — Procedente de Villa Alegre de Loncomilla, ha llegado el señor Alberto Pradenas D.

¿Siente Vd. un volcán en su cabeza? — Las eficaces
CAPSULAS DE NERVALINA
lo apagarán

## Consejos de la Comtesse Ivon

**EL CORSE.—**

El corsé es hoy día la prenda que necesita estar confeccionada con más arte; de sus líneas depende exclusivamente la belleza de un cuerpo.

La mujer más esbelta se verá mal con un corsé cualquiera; lucirá y llamará la atención, la que use uno cortado por un artista del ramo. Para triunfar aconsejamos ocurrir a la **Corsetería Francesa, calle Moneda 819.**

**PARA CONSERVAR LA VISTA.**

Nunca debe dejarse pasar más tarde la consulta sobre cualquiera afección a los ojos o debilitamiento de la vista. Al contrario, debe irse inmediatamente al consultorio gratuito del **Instituto Optico de Rotter, Ahumada 264.**

**EL MEJOR TONICO PARA EL ORGANISMO.—**

Las personas débiles, anémicas, neurasténicas, convalecientes, necesitan un poderoso reconstituyente, cual es el **Cerebrol**, que estimula las funciones del corazón y del cerebro regulariza la digestión desarrolla el apetito, reconstituye los tejidos y los huesos, da vigor, alegría y actividad y puede ser tomado por las personas más delicadas y los niños. Se vende en las **Droguerías importadoras y buenas boticas.**

**NOTAS DE LA MODA.—**

Nuestras elegantes necesitan confeccionar sus hermosas toilettes, por lo que se nota un extraordinario movimiento entre el mundo femenino, que se apresura y recorre afanoso las tiendas y casas de modas, buscando telas, adornos o inspiraciones para combinar y confeccionar los trajes que deberán estrenar en la nueva estación de sol y flores. La **Galería de Novedades, calle Monjitas 870 y 21 de Mayo 511**, como siempre, es la precursora en la introducción de los artículos que son la última expresión de lo chic en París. Ahora acaba de recibir el más hermoso y variado surtido de telas, entre las cuales llaman especialmente la atención: el crepé, marocain, crepé de Chine, crepé romain, crepé espejo, jersey de seda, raso liberty, velo de seda, crepé georgette, tafetán, crepé de lana, velos esponjas etc., además ofrece otras novedades de adornos para las toilettes; mostacillas de diversos colores, plumas, aplicaciones, cuentas, cintas, cinturones, azabache, etc. Como adornos de sombreros, indicaremos a nuestras lectoras las flores, guirnaldas de seda, de terciopelo, guindas, espigas, fantasía de sañas, frutas, plumas, cuchillos; también acaba de recibir paja y crin especialmente para hormas de los colores más de moda, y que vende a precios muy convenientes. Todas estas últimas creaciones las recibe esta casa directamente de París.

Aconsejamos apresurarse en visitarla, porque se las están arrebatando.

**CALZADO ELEGANTE.—**

La belleza en la mujer chilena es celebrada por todos los extranjeros, que se sorprenden de encontrar en el último rincón del mundo, mujeres tan hermosas y tan elegantes en su vestir. Pero lo que más les llama la atención es el pie tan pequeño y de líneas tan esculturales que lucen casi todas. Decimos casi todas, porque muchas con lindo pie lo presentan deformado, por no saber elegir un buen tipo de calzado adecuado a su porte y toilette. Nuestras elegantes saben bien esto y cuidan de elegir un calzado que diseñe el pie en forma irreprochable, haciendo resaltar todas las bellezas de sus líneas, y por esto prefieren el calzado que importa la **Casa Real, calle Ahumada 310.**

**¡QUE DELICIOSO!**

En estos días de calor, cuando más se necesita recurrir al agua para refrescarnos, se goza de una deliciosa impresión, si se agrega al lavatorio o al baño un poco de **Agua de Colonia Ideal**, preparada por el **Laboratorio Chile**, cuyo perfume delicado y seleccionados componentes, la hacen ser la preferida por las personas de gusto refinado, cuidadosas de su belleza.

**PARA EVITAR LAS ARRUGAS.—** Es una necesidad netamente femenina, procurar su propio embellecimiento, por el cuidado de sus encantos naturales y ocultando los estragos de los años. **La Crema Náyade**, que vende únicamente la **Casa Francesa**, es especial para la conservación y frescura del cutis y para combatir las arrugas y otros defectos. Su precio es $ 5.

**POESIAS PORTUGUESAS.—**

Hay nombres que se ponen de actualidad y se hacen populares en su patria, extendiéndose por el mundo su fama; a fuerza de oirlos continuamente, sentimos ansias de conocerlos siquiera por sus obras y es lo que pasa con el célebre poeta portugués **Guerra Junqueiro**, cuyas brillantes poesías acaba de editar la **Librería Nascimento, calle Ahumada 272.** Es una obra que por sus bellísimos versos, por su lirismo, será la predilecta de todos los amantes de la bella poesía y hará furor en el mundo femenino.

**COMO PARA EL PATRON.—**

¿Ha probado usted la exquisita mantequilla pura de leche que se prepara, en las haciendas, para la mesa del patrón? Pues, tan pura, fresca y buena como esa pero más higiénica y mejor preparada es la de la **Mantequillería Moderna, del señor C. Mariotti, Santo Domingo 979, casi esquina Puente,** y su precio es el más barato en les. y crema fresca para hacer postres.

**MARCA DE FAMA MUNDIAL.—**

Es conveniente conocer algo de la historia de la fabricación de los pianos, por la marca de mayor reputación mundial: la Steinweg.

Esta casa se fundó en 1835 por **Enrique Steinweg**, en Alemania, y quince años después, en 1850, una parte de la familia emigró a Estados Unidos y fundaron la fábrica **Steinweg**, dándose terminación inglesa a su apellido. La casa principal en Alemania se desarrolló considerablemente, habiéndose fusionado con otra gran fábrica de la firma Gotrian, cuyas familias se vincularon entre sí y formaron la nueva firma **Gotrian Steinweg-Nachf**, en Braunschfeig, que tiene ahora enormes fábricas dirigidas por los descendientes de sus fundadores **Steinweg**, con la experiencia acumulada durante casi ochenta años.

Así se justifica la extraordinaria fama de que goza esta marca, cuyos únicos agentes y representantes en Chile es la **Casa Grimm y Kern, calle Ahumada 99 esquina de Moneda**, quienes tienen siempre existencia en diversos modelos para sobrepasar el gusto de su distinguida clientela. Llamamos especialmente la atención a los nuevos modelos de pianos y el gran piano de cola que exhibe en sus elegantes salones.

**SIEMPRE LISTO.—**

Este es el lema de los boys-couts y el que debe adoptar toda persona cuidadosa de su salud y deseosa de tener su cabeza despejada, sana, alegría y aspecto juvenil; siempre debe tener listo y a mano un frasco de **Salfesi**, agua mineral del **Laboratorio Chile**, superior a todas las importada sy dotada de todas las cualidades necesarias para depurar el organismo, sin molestias.

**CONSERVACION DEL CUTIS.—**

Los frecuentes y bruscos cambios de temperatura que se producen durante esta estación, tienen desastroso efecto sobre el cutis, y debe dársele cuidados especiales para conservarlo fresco. Para ello recomendamos la Leche de Belleza

**MATRIMONIO**

SEÑORITA INES TONKIN DUBLE, CUYO MATRIMONIO CON EL SEÑOR MARIO GÓ
BENDECIDO A MEDIODIA DE HOY EN LA IGLESIA DE SAN VICENTE DE PAU

## Exposición de
## Grupo "Montp

Varios de nuestros han regresado últim ropa, se han reuni para exponer juntos vas y Calvo el día 2 Los exponentes son de Zárate, Enriqu Pesotti y Luis Varga más expondrá con Ortiz, que hace vei en París, y cuya obra conocida en Chile.

En los círculos gran interés por de cada uno de los nentes, cuya evol juzgar por la pres pectiva de su cuadro

del Doctor Badilla tica Gambon, Portal quina de Merced, y buenas boticas.

**UN EXITO CO**

Santiago cada día en sus aspectos todo en lo concerniente de moda y novedades muestran sus pri cuyas vidrieras y ta son verdaderos arte, buen gusto y mercaderías. La atraerse la clientela público sabe distinguir de verdad y de venta tas especiales que rentes casas y ya gar por la simple la gran réclame. Por su preferencia a la **Emilio Delporte y Cía.** dera 683 - 693, esq donde todo es bueno tan bajos que asombra cio del centro.

Ahora esta casa va oportunidad de barato con su gran efectuará mañana nuestras lectoras das las telas y nove ñora, como crepé de georgette, crepé velos, espumillas, otras telas de gran ta estación. Tambi mires especiales para balleros y niños.

## En el Teatro Municipal

ESTA NOCHE, 9.30: ULTIMO CONCIERTO GRAN ORQUESTA RUSA DE BALALAIKAS

24 Profesores: Director, N. Sivestroff. Bailarines solistas: señorita SOKOLSKAIA y señor RUTSCKOSKI.
Música de Glinka, Tscaikowsky, Grieg, Moussgorky.
Estreno de

COL NIDREI

famosa y celebrada obra de Bruk-Erdenko.
Canciones populares rusas. Danzas populares rusas.
Esta noche en el MUNICIPAL, a las 9.30: ULTIMA FUNCION.

ESPECIFICOS MEDICINALES — PREPARACIONES PARA EL TOCADOR
LABORATORIO LONDRES
VALPARAISO
H.V. PRENTICE Y CA.
QUIMICOS, FARMACEUTICOS Y TECNICOS ESPECIALISTAS
PREMIADO CON MEDALLAS DE ORO
RECOMIENDA ESPECIALMENTE
SU FOSFOMURIATO DE QUININA
ANALOGA A LA DE PHILIPS
DE VENTA EN TODAS LAS BUENAS BOTICAS
DEPOSITO EN SANTIAGO-CARMEN 428 - TELEF. 81

## BALNEARIO APOQUINDO

A 20 MINUTOS DE SANTIAGO
DOMINGO 14
Camiones desde Plaza de Armas, a las 10.30 y 11.30 A. M. y 2 y 3 P. M.
PASAJE: $ 4, IDA Y VUELTA
ALMUERZO o COMIDA: $ 6 CUBIERTO

## LINDOS SON LOS COLORES

que ejecuta en toda ropa delicada la Tintorería
"EL ARTE"
precios bajos.
Desmanchados difíciles y hermoso negro para luto.
DELICIAS 2192 (PORTAL GRANELLO) Y AGUSTINAS 851, FRENTE AL TEMPLO SAN AGUSTIN

UN RECURSO

Un Recurso Femenino
LUCRATIVO Y DELICADO
OBTENDRA toda persona que adquiera nuestro
TELAR PRACTICO. HILANDERA NACIONAL "HOGAR"
Enseñanza gratuita en 4 lecciones. PROPORCIONAMOS trabajo a nuestras CLIENTES. OFRECEMOS alfombras estilo SMYRNA y confecciones para PLAYA.
CARRERAS 374. — CASILLA 3794
ESPINA, VATCKY Y CIA.

## TINTORERIA SUIZA

TALLERES: DOMINICA 404
Sucursal: AGUSTINAS 815, AL LLEGAR A SAN ANTONIO
Se tiñe y limpia toda clase de ropa, por muy delicada que sea. ESPECIALIDAD EN LUTOS, ENTREGABLES EN 24 HO

## MUEBLES

De comedor, dormitorio, escritorio
A precios sumamente bajos, con grandes facilidades en el pago. vende:
La San Antonio
Moneda 952
FRENTE CASA MUZARD

## CLICHES

Taller de fotograbado dibujos, medias tintas y líneas.
CASILLA 1728.
GALERIA ANTUNEZ
Agustinas 1148. — Oficina D.

**Programa Fiestas Primavera**

**BAILE EN EL SANTA LUCIA**

Después de la serie de éxitos que han constituído los bailes de fantasía del Cerro, y como epílogo de las Fiestas de la Primavera, hoy se llevará a efecto, el último baile, a las 6 de la tarde.

Una espléndida orquesta y el Orfeón Camilo Ortúzar, serán los encargados de amenizar esta fiesta que promete resultar lucidísima.

## En calle de Merced

Esquina
Gran Residencia
A cuatro cuadras Plaza de Armas
A UNA CUADRA PARQUE FORESTAL.
MIDE 25 X 40
Se adquiere con $ 250.000
Construcción sólida y elegante, con todos sus departamentos con parquet etc., con mucho aire luz y sol. Consta de tres hermosos salones, regio hall, escritorio, comedor, 3 patios, 9 dormitorios, 4 salas de baño completas, 6 piezas de servicios, reune toda comodidad, buen gusto y confort.
PRECIO: $ 300,000. DEUDA HIPOTECARIA $ 50,000. Se adquiere con sólo $ 250,000
ORDENES:
1061 :—: MONEDA :—: 1061
Miguel Fuenzalida B.

## Relojes Pulsera

Maletines de plata y joyas finas, vendo con grandes
FACILIDADES DE PAGO
sin recargo de precio. Entrega inmediata. Se envía muestrario a domicilio.
M. S. — CASILLA 3616

MAQUINA BORDADORA
"CORNELLI L."
nueva, con motor, se vende.
CASA SAAVEDRA
872.—ALAMEDA—872
Frente a Estado

CLINICA DENTAL
Dr. F. DE PETRI P.
20 años de experiencia (estudio, observación atenta) profesional.
Instalación moderna. Ultimos adelantos de Europa y Estados Unidos.
AV. MATTA 319-A.

## OCASION

EN CALLE DE LIRA
Casas de habitación, recién construída, edificio de cal y ladrillo, constan de hall, dos patios, 7 piezas fuera de dependencias.
PRECIO: $ 33,000
MIGUEL FUENZALIDA B.
1061 - MONEDA 1061

Pinturas, Esmaltes, Barnices, Br
PRECIO BAJO
MERCERIA MATAS
CASA FUNDADA EN 1886
DELICIAS 2780, PORTAL EDWA

GRAN SURTIDO DE
Medias y Calcetin
Precios de fábrica, importación y venta directa al consumidor.—No confundir.
Unica entrada: SANTO DOMINGO 103

## TEJIDOS A MAQUINA

En Yersey y a Palillo
Trajes y Batas de seda, modelos de última creación.
Precios sin competencia. Especialidad en trajes de
THE KNITING
SAN ANTONIO 61

**BENEFICIO.**— Los alumnos del icco Americano, han organizado ara e. próximo Lunes una intere-nto velada que la llevará a efec- en el Teatro Esmeralda con el n de reunir fondos para mejorar s diferentes servicios de este es-blecimiento, cuyo programa da-os a continuación:

Primera parte:

1. J. Ascher, Fra Diávolo, bertura por la orquesta del maes-o Chávez.
2. E. Green, La Visión de Sa-omé. Danza clásica interpretada or la señorita Berta Valenzuela.
3. Alessandro Longo, La mia tanza. Canto por la señorita Ur-ula Riva.
4. Gil, José Peón y Contreras. eclamación por la señora Matilde . de Sasmay.
5. Solo de piano. Ejecutado por señorita Elba Stefoni.
6. E. Green. Estatuita de Biscuit. anza interpretada por la señorita erta Valenzuela.

Segunda parte:

1. "Danza de las libélulas", to-ada por la orquesta del maestro hávez.
2. "El hombre que se casó con u propia esposa", hermosa pelícu-a en la que se desarrollan inte-esantes escenas y se presentan ellísimos paisajes.

Nota.—Todos los números de es-a velada han sido gentilmente reparados por las distinguidas se-ñoritas que toman parte en ella.

**SOCIEDAD SANTA MARTA.** —Hoy Domingo, esta Sociedad no elebrará su reunión en el Exter-ado del Sagrado Corazón; pero media hora antes de la procesión e la Virgen del Carmen todas las ocias deben acudir a formarse al-ededor del Estandarte que estará rente a dicho Externado.

La reunión del retiro mensual e posterga hasta el Domingo róximo 21 y será común a todos os centros, Sección Rosas y Ex-ernado Merced.

**A LAS JOVENES CATOLICAS.** —**La procesión de hoy.**—Se anun-ia a las jóvenes católicas de San-iago que deseen desfilar en la grandiosa procesión del Carmen, que deben reunirse a las 3.30 P. M., en Riquelme esquina de Huér-anos.

Las esperará el estandarte de la Asociación de la Juventud Feme-nina.

**CRUZ ROJA.**—Se cita a la Cruz Roja de las Mujeres de Chile para hoy a las 3 de la tarde en punto, en traje de uniforme para acompañar la procesión de Nuestra Señora del Carmen, en Huérfanos frente a la Iglesia del Salvador.

**CENTRO FEMENINO DE ESTUDIO.**—Se nota gran entusiasmo entre el público por asistir a la Fiesta de Primavera que se llevará a cabo el Martes 16 del presente a las 6 1|2 P. M. en Delicias 1236.

Las entradas se venden desde el Lunes de 11 a 12 en esta institución.

Al entrar al recinto las personas deberán quitarse la careta. El disfraz no es obligatorio.

**ASOCIACION DE LA JUVENTUD CATOLICA FEMENINA.**—Se ruega encarecidamente a todas las socias de la Asociación desfilar tras el estandarte en la gran procesión de hoy. Punto de reunión: Riquelme esquina de Huérfanos, a las 3.30 P. M.

El estandarte será llevado por la Presidenta nacional de la Asociación y sus cordones por la Presidenta de Santiago, señorita Marta Walker y Presidenta de Valparaíso, señorita Adriana Andueza.

Gran Club de Loza Ing'esa Fina

(SEMI-PORCELANA). 123 PIEZAS

Los primeros cinco sorteos del Club N.o 2 se verificarán el 20 del presente.

QUEDAN DISPONIBLES DOS NUMEROS DE ESTE CLUB

En el 15.o sorteo del Club N.o 1, verificado en la Notaría de don Mariano Melo Egaña, salió favorecido el N.o 23, de la señorita Lucila Hesse, Av. Recoleta N.o 415, de Santiago.

A los señores socios del Club N.o 1, les corresponde pagar la 16.a cuota.

SOLICITE PROSPECTOS

BANDERA 160.— CASILLA 2859.— SANTIAGO. — MARCOS BAND

Por cuenta de una testamentaria:
Realizamos a bajísimo precio varias joyas con grandes esmeraldas, 1 brazalete, diadema grande con brillante (Fontana, París), etc.

CASA VICTOR EMANUEL (en liquid.)

## La naturaleza hace nuevos cutis

(Del "Family Physician")

Es sabido que la piel humana constantemente sufre un proceso de desgaste y renovación. Cuando se avanza en años o la vitalidad declina, dicho proceso se entorpece. Entonces la piel mortecina y gastada permanece tanto tiempo adherida que las personas se ven con decepción cada día más avejentadas por el mal aspecto que presenta un rostro surcado de arrugas y manchas. El sentido común enseña que es inútil pretender revivir con cosméticos o polvos un cutis ya gastado y descolorido. No hay en tal caso procedimiento más acertado que el natural, que consiste en quitar la piel mala. Se ha probado que la cera ordinaria mercolizada, tiene la propiedad de absorber la piel debilitada, y lo hace en partículas tan pequeñas y en forma tan suave y gradual, que no causa molestia alguna. La cera mercolizada — que se puede adquirir en cualquiera farmacia— se usa por las noches lo mismo que si fuera cold cream y se retira a la mañana siguiente con un poco de agua caliente. Si quiere usted poseer un cutis hermoso, rosado y fresco, ponga en práctica este sencillo procedimiento.

**COMIDA.**—En la secretaría del Club Conservador Domingo Fernández Concha, se recibirán sólo hasta mañana a las 5 P. M., las adhesiones a la comida que se ofrecerá al señor Narciso Rivera con motivo de su próximo matrimonio.

**CLUB DE SEÑORAS. — Biógrafo.**—Hoy Domingo, a las 3, como de costumbre, gran matinée cómica con el programa que sigue:

"Bombas radioactivas", dos actos.

"Perrerías", dos actos, por el único actor animal, el perro Brownie.

"Sacahuetes", dos actos.

En el entreacto, té, helados o chocolate a quien lo desee.

Especial: "Su majestad el americano", se exhibe esta tarde a las 6.15. Es una preciosa creación de Duglas Fairbanks, inolvidable intérprete de "Robin Hood" y "Marca del Zorro", magnífico trabajo del arte mudo.

## Conferencia en el Club de Señoras

El Jueves 11 del presente, fué dictada la interesante conferencia sobre Avena Gavilla y sobre el empleo de cereales como materias alimenticias que oportunamente habíamos anunciado.

A ella asistió una numerosa concurrencia que supo apreciar con sumo interés el tema tratado en dicha disertación, tanto más cuanto debido al hecho de venir de un conferencista norteamericano muy interiorizado en la materia.

A continuación publicamos el texto de la conferencia:

Señoras socias del Club, señoras y señoritas:

Como mi auditorio consiste casi enteramente de señoras no tendré ocasión de dirigirme a los caballeros y me salvo de la posibilidad de hacer el mismo error que hizo ese distinguido norteamericano Theodor Roosevelt, quien no hablaba bien el español y cuando quiso en una ocasión iniciar un discurso, principió por decir en vez de señoras y caballeros, señoras y caballos.

Yo conozco que siempre es más interesante escuchar a un orador que habla improvisadamente. Si tuviera el deseo de lucir o de hacerme más simpático yo pudiera tratar de hablar y no leer mi discurso, pero temo la posibilidad de omitir algún punto importante y me he resuelto no sacrificar los intereses de ustedes a mi propia vanidad.

Ustedes señoras que hayan atendido indudablemente a muchas conferencias habrán notado la costumbre que tienen los oradores de disculparse antes de iniciar sus discursos.

Esto procede muchas veces de un buen reconocimiento instintivo a parte de ellos del buen efecto psicológico que tuviera el contraste, entre su falsa modestia, su aparente humildad y el vigor de los argumentos y la elegancia de las frases que proponen emplear más tarde.

Después de preparar a sus oyentes para algo inferior, ellos se proponen sorprenderlos con algo extra fino.

Yo no soy orador ni propongo disculparme, pero opino que es justo y propio explicar mi presencia aquí y mi objeto.

Soy ciudadano norteamericano, del Estado de California, estando relacionado con la casa de Balfour, Guthrie y Cía. de San Francisco, que es sucursal de la casa de Williamson y Cía. de Chile.

Habiendo ya tenido mucha experiencia en la materia de cereales y sus efectos relativos en respecto a la alimentación del cuerpo humano, la casa en Valparaíso pidió que la casa en San Francisco de California les prestara mis servicios por un año, y vine a Chile hace algunos meses con la intención de cooperar con Williamson y Cía. en cuanto a los productos de sus molinos, en Santiago y en Concepción, siendo los dos principales productos de estos molinos, la Harina y la Avena Machacada.

Principié mi trabajo haciendo un viaje de reconocimiento desde Iquique en el Norte hasta Osorno en el Sur y a mi regreso a Valparaíso hice doce importantes recomendaciones, entre las cuales una de hacer una propaganda en favor del uso más general de ese gran producto chileno: **la Avena Gavilla.**

Aunque la venta de este producto en su totalidad es bastante grande, el consumo general se limita a usarlo para hacer más rica y espesa la sopa, para hacer agua de avena para los enfermos y alimento para guaguas y para las madres en el tiempo de la lactancia, pero para el uso principal, el uso que se hace en tan grande escala en los Estados Unidos y en la Gran Bretaña, es decir para el Porridge, aquí casi no se toma ventaja de uno de los alimentos más completos que existen.

Por consiguiente, yo propuse a la Fábrica de Concepción que hiciéramos esta campaña de propaganda para tratar de convencer al público chileno de los grandes beneficios que reportaría, tanto a la raza como a los individuos, el uso más general de la Avena Gavilla en la forma de Porridge preparado con leche y azúcar que se recomienda para el desayuno diario, especialmente para los niños en la edad de crecimiento y para todas las personas que necesitaran un sobre alimento y ahora mismo deseo explicar que la Avena Gavilla no es una medicina sino un alimento completo, conteniendo todos los elementos minerales y vegetales que son necesarios para sostener en plena salud al cuerpo humano, para ayudar en la conservación de la fuerza de las personas sanas y de mayor edad.

Fortalece a los enfermos y a los sanos confiere el poder de resistir las epidemias y las otras enfermedades.

Cuando vine a Santiago para encargarme de la propaganda mencionada, uno de mis proyectos era de tener una serie de conferencias y de emplear un hábil orador aunque él no supiera nada de cereales ni de la alimentación científica, pero siendo una persona inteligente en corto tiempo le podría dar yo todas las instrucciones necesarias y entonces él con su experiencia en dirigir las conferencias con sus frases elegantes podría llevar la convicción a los oídos de sus oyentes.

Comunicando este proyecto a los jefes de la casa de Williamson me respondieron que en su opinión yo, y ningún otro, sería la persona más apropiada para dirigir esas conferencias.

Pero dije yo: ¡Esto es imposible! Yo nunca he dirigido una conferencia en Español. No soy orador tampoco, y además el español no es mi idioma y soy capaz de cometer algunos errores en la pronunciación o en la gramática.

Por eso mismo, usted será más interesante al público, me respondieron. Bien, pues. No sabía hasta entonces que interesante podría ser, pero si lo desean ustedes voy a perder la modestia, voy a sacrificarme. Estoy seguro que seré víctima de una nerviosidad terrible, tal como si fuera una novia.

**ALLI VA GAVILLA!**

No sería práctico decirles a ustedes en el corto tiempo a mi disposición (de 15 a 20 minutos) todo lo que he aprendido durante muchos años de experiencia en el renglón de cereales, de los valores respectivos del trigo, la avena, cebada, centeno, maíz, arroz, de sus efectos respectivos sobre el cuerpo humano; pero podré en breve asegurarles qué plato de Porridge con leche y azúcar contiene de proteína más de 6 gramos, 9 gramos de grasa, 14 centésimos de un gramo de fósforo, 5 centésimos de un gramo de calcio, más de 200 calorías y también otros minerales como el fierro, por ejemplo, en pequeñas cantidades.

La siguiente comparación entre la avena y los otros cereales es muy interesante e instructiva:

| | Arroz | Trigo | Cebada | Centeno | Maíz | Avena |
|---|---|---|---|---|---|---|
| Grasa . . . . . | 1 | 1 | 11% | 12% | 14% | 15% |
| Albúmina . . . | 7% | 10% | 1 | 2 | 4 | 6 |

El asunto de que se trata en esta conferencia es tan ancho, amparando tantos puntos de vista que será conveniente escoger para mi tema principal uno de los puntos más interesantes e importantes, es decir la nutrición del niño chileno.

Recién he recibido cartas de varios de los médicos más eminentes de Santiago en las cuales francamente recomiendan el uso más general del producto nacional, Avena Gavilla, dándole preferencia sobre todo artículo similar del extranjero.

Entre estas cartas hay una que contiene consejos tan valiosos, detalles tan importantes que con su permiso voy a leerla, teniendo el original en mi posesión y a cualquiera señora que quiera, después de leerla en su amplitud, tendré mucho gusto en concedérsela:

**COPIA**

Santiago, 3 de Octubre de 1923. —Señores Cía. Molinera Santa Rosa Ltda.—Concepción. — Muy señores míos:

Me es grato comunicar a ustedes por la presente los resultados obtenidos con la Avena Gavilla, producto del cual son ustedes representantes.

En la alimentación artificial durante la lactancia he usado con mucha frecuencia el agua de avena Gavilla en proporción de una cucharada por medio litro de agua, para diluir la leche de vaca y hacerla más tolerable para el intestino del niño. He obtenido el mismo resultado que con las avenas extranjeras y aún puede adelantarse que siendo un producto fresco, ha estado menos expuesto a la oxidación; de consiguiente, contiene más vitaminas antiescorbúticas y deberá ser preferida la Avena Gavilla a cualquiera de las otras avenas extranjeras.

En la 2.a infancia, es decir, de los 2 a los 7 años he tenido por norma de conducta en lo respecto a alimentación, dar a los niños un desayuno suculento, que les mantenga su organismo en una estabilidad calórica durante las 4 ó 5 horas de la mañana antes del almuerzo. Se comprende que un niño que sólo se desayuna con unos 100 gramos de leche y unas cuantas tostadas con un poco de mantequilla, su organismo no contiene los elementos nutritivos suficientes para mantener el calor del cuerpo, ni las pérdidas de energía por el movimiento, ejercicios, trabajo intelectual, etc.

Por eso prescribo dar en el desayuno, un día huevos, otro porridge y después su taza de leche con cacao, y pan con bastante mantequilla.

De ese modo se tendrá lo requerido por el organismo para hacer ejercicios, trabajo intelectual, etc., sin gastar de su propio organismo las reservas calóricas que agotan y enflaquecen al niño.

La Avena Gavilla que he usado como porridge ha sido muy bien admitida por los niños.

Si terminara esta conferencia en este mismo momento, si no dijera una sola palabra más, si la señorita Castillo no diera su demostración práctica, y no repartiera después como se va a hacer unos Cakes exquisitos, ustedes señoras madres de familia, en mi opinión estuvieran recompensadas por haber venido aquí.

Trata el doctor del alimento de las guaguas y de los niños de 2 a 7 años, pero yo seguiré más adelante.

**"ALLI VA GAVILLA"**

El niño de 7 a 15 ó 16 años, todavía en la edad de crecimiento, necesita más que en ningún otro tiempo de su vida un alimento fortificante.

Es la costumbre en Chile de comer o cenar de 8 a 9 de la noche, de almorzar de 12 a 1 del próximo día. Han transcurrido de 15 a 16 horas y para el desayuno del niño no es suficiente tomar una taza de café y un poco de tostadas.

El o ella que va a la escuela donde tiene que estudiar para su desarrollo mental y necesita jugar para el desarrollo físico, debe estar bien alimentado, necesita algo más nutritivo, más completo y si no lo recibe ese niño tiene que gastar de sus reservas de fuerza, de su propio organismo, y se debilita proporcionalmente.

El Porridge de Avena Gavilla viene a llenar este vacío, a suplir esta falta y seriamente les aconsejo de darlo a sus hijos para su desayuno diario.

Algunas señoras me han dicho (porque ya algunas personas me conocen como de Gavilla en vez de del Valle) que han querido dar el Porridge a sus niños, pero que no lo aceptan. No tengo paciencia con tales cuentas.

Si una madre está convencida que su niño le necesita encontrará la manera de dárselo y principiando con una pequeña cantidad, siquiera un par de cucharadas, el niño adquirirá el gusto y dentro de poco tiempo no habrá ninguna dificultad para hacerlo tomar un buen plato para su desayuno.

Otra razón porque a algunos no les gusta el porridge es porque no saben como prepararlo, siendo lo más sencillo posible. Cualquiera puede hacerlo siguiendo fielmente a la receta impresa sobre las latas. El porridge no es un líquido, no se debe beber, se debe mascar y comer, los granos perfectamente bien cocidos, pero visibles dentro de la masa espesa. Acuérdense que la Avena Gavilla está cocida parcialmente en la fábrica. Está tostada y pasada por vapor y no se necesita cocer mucho más.

Pero no voy a darles una lección como prepararlo porque éso es una parte de la demostración práctica que sigue después.

El punto principal que deseo hacer es convencerles que el porridge es un alimento completo, una ración balanceada.

En California yo siempre comía porridge para mi desayuno y cuando llegué a Chile dejé de tomarlo porque no lo hacen en los hoteles y en las casas residenciales. Hace como tres meses tuvo un ataque de grippe o influenza y sentí los efectos por mucho tiempo. No podía recobrar mi fuerza. Por fin dije a mi señora: Yo sé lo que me hace falta, es mi porridge al desayunar! En seguida conseguí una estufita de alcohol y todos los días en la pieza comencé a cocerme el porridge de Avena Gavilla, con qué resultado, véame ahora, tengo 54 años de edad y me siento como un joven de 25 años.

Pues no debe tomar mucho más tiempo porque es necesario que proceda la demostración, pero para conclusión, reservo una recomendación muy apta.

Yo entiendo que se importa en este país Avena Machacada del extranjero. Es un enigma inexplicable, teniendo ustedes un producto chileno en todo respecto igual o tal vez superior. Por lo menos se consigue más fresco, cosa muy importante en los cereales. El costo del artículo importado, después de añadir los fletes y derechos de Aduana, es casi el doble de la Avena Gavilla y algunas personas por esa misma razón se imaginan que lo caro tiene que ser mejor que lo barato. Qué falta de sentido común y de patriotismo!

La Avena Chilena tiene fama internacional de ser una de las mejores en el mundo.

Les voy a rogar encarecidamente que no confundan el nombre de la Avena Gavilla con el nombre del artículo importado. No tienen más razón de llamar al producto nacional Quacker Gavilla, como lo tuvieran para llamarme a mí Quacker del Valler.

La letra ll tiene el sonido más dulce de todo el alfabeto. Español, véase Gavilla del Valle, etc., etc., nombres tan melodiosos como la música chilena, mientras que Quacker suena como hacen los patos quack, quack.

Les ruego, pues, de pedir ese mismo nombre "Avena Gavilla" o sencillamente "Gavilla", que es su nombre propio, su nombre Chileno.

Lea al derecho o al revés, pero cómala todos los días

ALLIVAGAVILLA

PORRIDGE

El desayuno ideal

Un plato de AVENA GAVILLA en forma de porridge, con leche y azúcar, contiene en forma bien combinada los elementos necesarios para formar cuerpos sanos y robustos, como ser:

PROTEINA, CALCIO, FIERRO, FOSFORO, MATERIAS GRASAS, ENERGIA. MAS DE 200 CALORIAS

y también otros minerales y vitaminas necesarios para formar los huesos y músculos y preservar los dientes.

No sólo se digiere fácilmente, sino que también ayuda a digerir los otros alimentos. Es un salva guardia contra el raquitismo, el terrible enemigo de los niños en su crecimiento.

Es el alimento más fortificante y nutritivo para personas de todas edades. El porridge, en el desayuno debiera ser adoptado como costumbre nacional por el público chileno; de este modo su salud y potencialidad se aumentaría, haciéndolo más fuerte para resistir epidemias y otras enfermedades.

Se garantiza la pureza y frescura de la AVENA GAVILLA.

CONCURSO

AVENA GAVILLA

$ 1,250 EN PREMIOS

Desde la fecha y hasta el 31 de Octubre del presente año queda abierto un Concurso para las mejores cartas que se escriban sobre el alimento "AVENA GAVILLA", regido por las condiciones siguientes:

El tema es el uso de este gran producto chileno, como un alimento que puede adoptarse al desayuno, y las ventajas que pueden obtenerse con su adopción más general. Debe hacerse una referencia especial a la manera de preparar el PORRIDGE de AVENA GAVILLA y a los beneficios que éste reporta a las personas de todas edades y condiciones; pero principalmente a los niños que están creciendo y a aquellas personas que necesitan un sobre-alimento.

Los concurrentes a este Concurso deberán enviar las cartas dirigidas a: CONCURSO AVENA GAVILLA. Casilla 118-D. Santiago.

Cada carta deberá llevar la firma y dirección del concursante.

Los premios a distribuirse serán los siguientes:

PRIMER PREMIO DE $ 500
SEGUNDO PREMIO DE $ 250
TERCER PREMIO DE $ 150
CUARTO PREMIO DE $ 100

ADEMAS: 5 PREMIOS DE $ 50 c|u.

Las cartas no deberán tener más de 200 palabras.

Las cartas premiadas y los derechos de publicación quedarán de propiedad de la AVENA GAVILLA.

Detalles y pormenores para la redacción de las cartas se podrán obtener de los avisos de la AVENA GAVILLA que se publican en los diarios locales de Santiago constantemente.

ALLIVAGAVILLA

ALLIVAGAVILLA

Lea para arriba o para abajo, pero cómala todos los días

Lea para arriba o para abajo, pero cómala todos los días.

ALLIVAGAVILLA

Lea al derecho o al revés, pero cómala todos los días

Sufre del Corazón?

Necesita tranquilidad y aires puros, nivel del mar. Vaya inmediatamente al

Gran Hotel de Concón

No lo deje para después y aproveche la rebaja de los precios antes de temporada.

Por más datos dirigirse a

FRANCISCO C. GUERRERO,
Concesionario

Teléfono Inglés 6, Concón; Nacional, 5. Correo: Gran Hotel de Concón

FABRICA DE TEJIDOS
LA SANTA LUCIA
ALAMEDA 459
Teléfono 3229

Grandes novedades en TRAJES CHINE DE SEDA, SASTRES y BATAS.

Paletoes, Trajes de niñitas, Capas, etc.

La preferida por las damas de buen gusto, por su variación de modelos.

Grandes rebajas en todos los artículos confeccionados.

Gran Casa de Novedades y Sederías

CASA VIGUERA

HEMOS RECIBIDO EL MEJOR SURTIDO EN SEDAS, LANAS Y VELOS FANTASIA PARA VERANO

Espumillas en todos colores.
Crep marrocain floreado.
Charmeuse clase extra.
Crep Jeorgette, completo surtido.
Rasos duquesa.
Crep Romaín, el género de moda.
Tafetanes todos colores.
Moaré, colores de fantasía.

Popelinas de moda para camisa y pijama.
Crep marrocain lisos.
Tusores de pura seda.
Crep Shapp, negro, blanco y marino.
Cañamazos hilo.
Esponjas de hilo, clase superior.
Felpillas bordadas al realce.
Velos fantasía, tipo egipcio.
Crepé, colores de moda.

Gran surtido en colchas, sábanas, lienzos, géneros de hilo y mantelería fina.

CASA VIGUERA

ESTADO 217 y 221. :—: TELEFONO 3415. :—: CASILLA 1954

Esta casa no tiene sucursal.

No mas Feas

La persona más fea se pondrá bonita al momento usando la Maravillosa Leche de Rosas de Werck, Crema de la Reina de Hungría, Rojo Líquido de Werck, Leche Ideal de Werck y los fragancìosos Polvos de la Reina de Hungría de Werck.

Pedidos a Daube y Cía. y en todas las Boticas de la República.

MUEBLES

de todos estilos, a precios bajísimos, vende

"LA UNIVERSAL"

Catedral 1131
FRENTE AL CONGRESO

**MATINEE 3 P. M.**

## El Conde Cagliostro

la vida del más grande y misterioso aventurero de los siglos

**JOSE BALSAMO**

y la comedia de gran risa

**OH DULCE AMOR**

con una representación cómica de "La Cabaña del Tío Tom".

## SPLENDID - HOY

DIRECCION MAX GLUCKSMANN — HUERFANOS 1048, Teléf. 2815

**HOY: 5 P. M.**

**NANCY**

por la linda

**Bebé Daniels**

HOY: 9.30 P. M.

**"La Gloria de Clementina"**

por Paulina Frederick

**6.30 y 10.30** La lindísima **ENID BENNETT**

en el sublime e ideal romance de amor y ensueños juveniles

## MÉDIAS DE SEDA

Ella desplegaba sus encantos en el Templo de la moda. Viviente maniquí vestía las sedas espléndidas que jamás serían suyas, hasta que un día sucedió lo que ella creía imposible y se realizaron sus ilusiones y sus sueños, a través de las más poéticas comedias de la vida..."

obra desarrollada en MAISON LOUISE la más famosa casa de modas de Nueva York, en la que ENIDBENNETT Y KATHERINE RIDWAY, una de las más lindas modelos de Nueva York.

**LUCEN LAS TOILETTES MODELOS PARA 1924**

**PARAMOUNT, Exclusividad MAX CLUCKSMANN**

**ELECTRA: HOY**

MATINNEE: Los Juncales de Borneo', y Harold Lloyd.
SELECTA: "Sangre Azul y Carne Roja".

ESPECIAL Y NOCHE

## El Conde de Cagliostro

de Alejandro Dumas.

POLITEA
MATINE
neo" y "
SELECTA
Mandan"
ESPECIAL
"El Conde
gliost
El más gra
de los siglos
ODEON
MATINEE
del Diablo" (
go diablo.
ESPECIAL
"Sangre
Carne
por Milton

## MARIA GUERRERO — FERNANDO DIAZ DE MENDOZA

Con la brillantes y los contornos de una magnífica temporada de arte dramático español anuncia su temporada teatral doña María Guerrero y don Fernando Díaz de Mendoza, en la suntuosa sala del Municipal.

La notable artista, de quien se dijo que supo fusionar el clacisismo con el modernismo sin sacrificar el uno al otro, es esperada en Santiago con ese interés y entusiasmo que sólo ella puede despertar en el público.

El teatro español, como obra de recuerdo noble, de enseñanza indiscutible, de artístico deleite, de lazo espiritual para muchos millones de criaturas que hablan la lengua imperedecera de españa, adquiere en los labios de doña María Guerrero una interpretación tan clara y magistral que los versos y las estrofas vibran, cantan y se coloran al calor de la insuperable interpretación.

La compañía de María Guerrero llegará a Santiago el Lunes 22 del presente para estrenarse en el Municipal el Martes, muy probablemente con "La dama del armiño", obra que ha tenido una aceptación extraordinaria.

He aquí lo que dice de esta obra el colega del diario "Los Andes", de Mendoza:

"El conflicto pasional que se desarrolla en los cuatro actos de "La dama del armiño" y en cuyo drama Luis Fernández Ardavin afirma un sentimiento de fe religiosa, es el tema más intenso y de más enjundia que ha ofrecido hasta hoy la compañía Guerrero-Díaz de Mendoza.

"Por su armoniosa versificación, como por la calidad y acción progresiva del asunto, el público que asistió anoche al Municipal aplaudió con cálida insistencia los pasajes más culminantes de la obra, interés que se mantuvo hasta la escena final.

"En el curso del conflicto el autor hace hablar a sus personajes en un lenguaje inspirado, en el cual se mezclan el amor, el arte y la religión en íntima comunión de elevados ideales."

El abono a la temporada Guerrero-Díaz de Mendoza ha marcado un éxito más, pues vemos figurar en la lista de abonados a las más prestigiosas familias de nuestra sociedad. Dicho abono quedará definitivamente cerrado el Lunes 22 del presente.

**TEATRO SANTIAGO**

Hoy Domingo, tres grandes funciones: matinée, a las 3: la notable comedia francesa "La chocolaterita"; vermouth social, a las 6.15: la graciosa comedia española, en 3 actos, titulada "La tragedia de Marichu", protagonizada por Nora Serrador; noche: la comedia de gran éxito, "La presidenta".

El próximo Miércoles, grandes funciones de gala (vermouth y noche), dándose estas dos funciones en honor y beneficio de Nora Serrador, con el estreno en Sur América de la comedia en 4 actos, original de G. Martínez Sierra, titulada "El corazón ciego".

Las localidades para estas funciones están a la venta en la boletería del teatro. Pronto estreno de una bonita comedia, titulada "Mi tía Ramona".

**HOY LA COMPAÑIA MENDEZ DA SU ULTIMA MATINEE**

El estreno de la revista del maestro Palacios congregó anoche, como de costumbre, una concurrencia numerosa, que aplaudió los diferentes números de la obra y en especial los a cargo de Salud Rodríguez, Carmen Palacios y Maruja Plá.

Hoy la compañía anuncia su última matinée, poniendo en escena las revistas "Vaya calor" y "El paraíso perdido", obras que han gustado a nuestro público por la alegría de sus escenas, como por la magnífica presentación que hace el conjunto de Méndes.

En la vermouth y en la noche van las mismas obras.

Para mañana se anuncia una gran función de gala en honor y beneficio de la primera bailarina Hortensia Arnaud, artista que desde su debut se convirtió en la niña mimada del público santiaguino.

En la fiesta de mañana, Hortensia bailará dos danzas de gran efecto, que son "El Verano" y "El Invierno", y en las cuales la gentil artista lucirá dos trajes que llamarán grandemente la atención.

Las entradas, que ya han tenido gran demanda, están a la venta en la boletería del Teatro American Cinema.

**GLORIA GIL REY CANTARA HOY EN LAS TRES FUNCIONES**

Esta gentil tonadillera, que tanta aceptación ha tenido de nuestro público, cantará hoy en las tres funciones del Unión Central, estrenando en la vermouth social las tonadillas de mayor encanto y atracción.

El guitarrista Atilio Copelli y la joven Ester Martínez también cambiarán de repertorio y estrenarán varias produciones nuevas y de éxito seguro. El espectáculo dará comienzo con una buena película cómica de Tom Mix.

**DON LUIS W. PRATESSI**

Se encuentra en ésta don Luis Walter Pratessi, que actúa como primer violoncello en el Teatro Municipal en la temporada de ópera.

El joven artista, señor Pratessi, que ha dado numerosos conciertos en casi todos los círculos artísticos argentinos, entre ellos prestigiosas instituciones como la Sociedad Argentina de Música de Cámara, la Asociación Wagneriana, la Asociación Italiana de Conciertos, etc., ha sido elogiado unánimemente por la prensa de aquel país, que lo considera como uno de los artistas más delicados y de más acentuada intuición.

Pratessi ha resuelto dar en ésta algunas audiciones que han de constituir un franco éxito, dadas sus condiciones. Aún más: sabemos que permanecerá un tiempo entre nosotros. Sería ésta una buena iniciativa y para nosotros una verdadera adquisición. Deseamos al artista una feliz permanencia en ésta.

**HOY: Selecta (4.30)**

La hermosa comedia social del First National

## Esposa contra Esposa

creación de la escultural modelo.

**Paulina Starke**

## SPLENDID - Martes

la encantadora

## DOROTHY DALTON

en su creación suprema en el grandioso drama de volcánicas pasiones

## EL IDOLO del NORTE

Super-producción PARAMOUNT: Exclusividad Max Glucksmann

**COMEDIA**

A pesar de las numerosas fiestas de estos días y del número de representaciones sucesivas que lleva "La danza de las Libélulas", siempre acude público en abundancia a las funciones de la compañía Inés Berutti.

Hoy en las tres funciones de matinée, vermouth y noche, se pone en escena "La danza de las libélulas".

Mañana, definitivamente, se estrenará "La dama de frac".

## NOTICIAS CINEMATOGRAFICAS

**SALA IMPERIO**

Los cuatro grandes espectáculos de hoy.—La Sala Imperio ha dividido sus cuatro grandes funciones de hoy Domingo, en forma que destina dos de ellas, las más apropiadas, para continuar exhibiendo la sensacional e interesante película oficial del match "Firpo-Dempsey", que, desde el Jueves hasta hoy inclusive, lleva ya una docena de exhibiciones consecutivas, todas de éxito clamoroso. Está película, que es el tema único de las conversaciones deportivas y comentario hasta de los que son absolutamente profanos al arte boxeril, será presentada hoy durante la matinée que comienza a las 3 en punto, a fin de proporcionar también al público infantil una nueva oportunidad de admirar el gran combate; y luego será exhibida en la función nocturna, a las 9.30 P. M.

A las 4.30, habrá como de costumbre, una sección selecta, en la que será reprisada una hermosa comedia del First National Circuit, que ha gustado manifiestamente, la que lleva el título de "Esposa contra esposa", obra que estudia problemas del matrimonio y en la que tiene actuación descollante como protagonista, la escultural modelo Paulina Starke.

La sección especial de las 6.30 P. M., mantendrá su carácter social de lujo de todos los Domingos y está esta vez destinada al estreno de la alta comedia "Está prohibido pasar", que protagoniza la gran actriz Irene Castle, estrella cuya carrera es de brillo indiscutible y que entre numerosas opiniones autorizadas del cine del Norte pasa por ser la mujer más hermosa y elegante del momento cinematográfico. Esta obra es lujosa y atrayente; entre sus ambientes diversos presenta escenas del mundo de las altas finanzas, y del apasionado torbellino del turf; se caracteriza especialmente por su intensidad dramática y por su regia presentación escénica que da derecho para clasificarla como obra de lujo.

**SPLENDID**

"Medias de seda", por Enid Bennett; en la matinée: "El conde de Cagliostro". — A las 6.30 P. M. y a las 10.30 estrenará una ideal obra de amor y gran lujo, de Thos H. Ince, puesta en escena por la acreditada manufactura Paramount, obra de grandes atractivos para el mundo femenino, y titulada "Medias de seda"; su argumento podríase sintetizar en las siguientes palabras: "Ella desplegaba sus encantos en el templo de la moda; viviente maniquí, vestía las sedas espléndidas que jamás serían suyas, hasta que un día sucedió lo que ella creía imposible y se realizaron sus ilusiones y sus sueños, a través de las más conmovedoras y poéticas comedias de la vida".

Es ésta la última y la mejor de las creaciones de la lindísima Enid Bennett, la inolvidable protagonista de "Robin Hood" y una de las actrices de más perfecta y admirable belleza.

En "Medias de seda" ha sido reproducida escrupulosamente, poniéndose especial cuidado en la gran sala de exposición de trajes. En el transcurso del film, lindísimas modelos desfilan luciendo espléndidas toilettes, las creaciones de la última moda de París y Nueva York merecen citarse, especialmente las toilettes lucidas por Enid Bennett y Katherine Ridgway, una de las más célebres modelos de Nueva York.

"Medias de seda" se produjo bajo la supervisión de Thos H. Ince, el famoso director de "Civilización" y tantos otros films que han sido otros tantos éxitos; la dirección estuvo a cargo del célebre Fred Niblo.

En la matinée, a las 3 P. M., se exhibe la gran superproducción alemana de éxito colosal: "El conde de Cagliostro", cuyo argumento está basado en la popular ovela de Alejandro Dumas, "Las memorias de un médico", narrando la historia de la vida y hazañas del más grande y misterioso aventurero de los siglos, José Bálsamo, el famoso jefe de la Logia Egipcia, que conocía todos los secretos de la naturaleza y de la ciencia, los que le daban un poder sobrenatural y que poseía el secreto del elixir de la larga vida. La obra se desarrolla en el interior y parques del castillo imperial de Schonbrunn, en Viena, y son sus intérpretes los grandes actores alemanes Conrad Veidt y Reinhold Schunzel y las bellas Fanni Weise e Hilda Werner. Además, se exhibirá la graciosísima comedia de aventuras y crítica de la vida real, titulada "Oh, dulce amor", obra en cuyo desarrollo se asiste a una graciosísima representación del famoso drama representación del famoso melodrama norteamericano "La cabaña del tío Tom"; son sus intérpretes el genial Gareth Hughes y la linda Elionor Field.

En la selecta, a las 5 P. M., se exhibe el conmovedor y poético idilio de amor titulado "Nancy", creación suprema de la encantadora Bebé Daniels.

En la primera de la noche, a las 9.30, va el emocionante drama pasional "La gloria de Clementina", creación suprema de la hermosa gran actriz dramática americana Paulina Frederick.

**FRANKLIN**

Hoy Domingo, tres funciones. — Matinée quíntuple, estreno del magnífico drama Universal "Palabras que queman", por Roy Stewart; tercera de la serie que gusta a todos, "La guarida del diablo" y las comedias de atracción, "Todo torcido", "mejor que el oro" y la cómica "Esqueleto".

Especial, se estrena la super-producción Metro Classics 1923, "Los naipes mandan", una elocuente cuestión que define las alternativas del juego. Interpretación de Alice Terry. Integra el programa doble, la final de la serie "La guarida del diablo".

Noche, función doble de indiscutibles méritos. Presentación de "Los naipes mandan" y la aclamada obra Goldwyn, "Recuerdo" (Remembranzas".

**AVENIDA**

Cuatro grandes funciones ofrece hoy este cine. En matinée doble va la sensacional creación del gran "as" Douglas Fairbanks, titulada "Su Majestad el Americano", y las desopilantes comedias Fox "Leones al po

mayor" y "Pobre
Harold Lloyd II.

En la tanda selecta
quinta función de la
apasionante novela
nueva misión de Jud
da por destacadas
talla europea.

En especial y noche
maravillosa producci
lada "Fascinación",
su interpretación Ma

DIRECCION

Las magníficas
—En la matinée qu
ran las atrayentes p
Realart de lujo, titul
ta en corazones", cr
la bella actriz inge
les Minter. Además
ma de aventuras d
mano del muerto", p
nan, y la chistosa
Sennet, por el Turpi
Callo, titulada "Un
Comisaría.

En las secciones d
cial y noche, estreno
naria super-producci
lujo, titulada "Sangr
azul", película de a
interpretada por los

Minton Sills, Elliot Dex
llian Scott, una nueva
Paramount.

## MUSICA

**TEATRO MUNICIPAL**

**La Orquesta de Balalaikas.—L**
**de ayer**

**Esta noche, a las 9.30: 3er. y últim**
**de la Orquesta rusa de Balal**

Como dijimos ayer, muy de deplorar ha sido que las fiestas de la Primavera hayan privado de público las interesantes audiciones de este conjunto artístico que bien merece los mejores aplausos de nuestra sociedad. En nuestra capital existe un marcado buen gusto por la música y cada vez que se ha presentado un exponente artístico de méritos, ha respondido con entusiasmo a su llamado.

La audición de ayer no hizo sino confirmar nuestras apreciaciones respecto de la ejecución misma de las obras en lo que se refiere a técnica y en cuanto a interpretación. Los instrumentos que, como hemos dicho, tienen para nosotros doble originalidad, nos parecieron ayer más ricos en sus sonidos; ya sea porque les escuchamos en un nuevo repertorio o bien porque nos hemos familiarizado con su delicado sonar. Y parece que tuvieran una especialidad; parece que tuvieran el dón de decir con mayor belleza las frases tristes de esas "canciones populares rusas" que hablan del sentimiento de las almas de sus hombres soñadores.

Estamos ciertos que la audición de hoy congregará a numeroso público. Será esta la última ocasión que tengamos para escuchar a estos distinguidos 25 profesores que dirige el maestro Nicolás Silvestroff.—M.

Esta noche, a las 9.30, la orquesta rusa dará
con el variado
grama que damos
Prim
1. Fantasía d
y Ludmilla", Gli
2. En la Iglesi
3. Danza Noru
4. Gopak, de la
Sorochinzy, Muss
5. Canciones p
La Aldea; b) E
tadas por la orq
rección del mae
Descanso de 5
Segunda
Danzas popular
za de Boyardo, ej
mir Rutchkowsky
ejecutada por la
Sokolskaia y señor
Gopak, ejecutada p
lene Sokolskaia; d)
niano, ejecutada po
kolkaia y señor R
Descanso de 10
Tercera
1. Kol Nidrei,
2. Danza españ
nados.
3. Cajita musical
Canciones popul
humorística; b) C
rod; c) El claro d
das por la orques
rección de N. Silv

LA TEMPORADA
MUNIC

El Martes regre
raíso la compañía
nicipal, que iniciar
co días de abono el
presente. He aquí
se darán en esta
de abono: "Wal
"Amore dei Tre R
"Pagliacci".

Luego la compañ
derá viaje al Sur,
dades siguientes: T
Concepción, para lu
al Norte el 3 de N
mo.

**Miércoles de**

**VEA USTE**

**Orquídea**

**Negr**

obra grandiosa e
agitan como en u
llino, las pasiones
mas de la vida.

## Para la Colonia Española

El arte español, la nobleza de alma, el amor sublime y abnegado, son revelados fielmente en la película

## "Ranoque o El Hijo de la Condenad

Según la novela del literato español P. COLOMA.

**El estreno será el Martes 16, en los Teatros SETIEMBRE Y BRASIL**

LOS GRANDES ESPECTACULOS DEL CINE SOCIAL

## IMPERIO

CHILEAN CINEMA CORPORATION

**HOY:** MATINEE, A LAS 3 P. M.

UNDECIMA EXHIBICION, de la más cautivante de las películas; el éxito loco que arrebata de entusiasmo a la capital:

## FIRPO DEMPSEY

o sea EL MATCH DE LOS MATCHS en que luchan Ciencia y Fuerza.

**HOY:** SOLAMENTE EN ESPECIAL A LAS 6.30 P. M.

ESTRENO DE LUXE-1923

Una encantadora comedia, especialmente dedicada a los enamorados

## Está Prohibido Pasar...

creación de la deliciosa viudita IRENE CASTLE, reina de elegancias y bellezas.

**HOY:** NOCTURNA: A LAS 9.30 P. M.

**DUODECIMA EXHIBICION**

del éxito magno, la película que reproduce el combate de los dos soberbios titanes del mundo

## FIRPO DEMPSEY

por el anhelo laurel del campeonato total.

PLATEA: $ 3.00

## T. Franklin

**SAN DIEGO 2015**

HOY — NOCHE — HOY

DOS ESTRENOS

## Los Naipes Mandan Por ALICE TERRY, y Recuerdos

ESPECIAL A LAS 6.30

**"LOS NAIPES MANDAN"**

y fin de "NORA DEL NORTE"

MATINEE A LAS 2.30

**"PALABRAS QUE QUEMAN"**

**"NORA DEL NORTE"**

y las comedias "MUJER QUE CREE", "TODO TORCIDO" y ESQUELETO

MARTES 16 DE OCTUBRE.— SETIEMBRE Y BRA

ESTRENO ESPAÑOL

## RANOQUE

## o "El Hijo de la Condenada"

Según la novela de P. LUIS COLOMA. Estupenda visión de arte y poesía.

## MUNDIAL

PLAZA ALMAGRO.—Especial, 6.15, y Noche. 9.30.—Espectáculo gigante

## Y HAY TODAVIA QUIEN DUDE DE DIOS!... y EL REY DE LA ESTAFA

¡Incrédulos: Ved esta obra sensacional y redentora, tan digna como vuestra madre y tan grande como el infinito!—Historia de un gran amor y de inmenso sacrificio.—Lujo deslumbrante.

¡MATINEE MONSTRUO.—TRIPLE FUNCION COLOSAL!

1.o Episodios 10, 11 y 12 de

"CARLOS, EL REMACHADOR"

2.o El match vértigo: KILBANE-CRIQUI 8 rounds.
3.o Harold Lloyd en

"POLVORA A PASTO"

**COLISEO NACIONAL**

Los empresarios de este popular teatro, accediendo a numerosas peticiones, han contratado al aplaudido actor chileno Nicanor de la Sotta, para que lleve a efecto dos extraordinarias veladas durante los días Viernes 19 y Sábado 20 del presente.

En ambas funciones se desarrollará un espléndido programa. El Viernes subirán a escena tres estrenos cómicos de N. de la Sotta, y el Sábado irá a pedido general "Golondrina", la obra de costumbres campesinas que tantos éxitos ha tenido entre nosotros.

**CIRCOS**

**CIRCO STRONG-MAN**

Ante un lleno completo debutó anoche la troupe Nissbaun, siendo muy aplaudidos en todos sus números.

Para hoy la Empresa anuncia dos

**PROGRAMAS DE HOY:**

**COMEDIA.** — Compañía de Operetas Inés Berutti.—Matinée, especial y noche: "La danza de las libélulas".

**SANTIAGO.**—Compañía de Comedias Serrador-Mari. — Matinée: "La Chocolaterita". Especial: "La tragedia de Marichu"; y noche: "La Presidenta".

**UNION CENTRAL.**—Matinée, especial y noche: Gil Rey.

**AMERICAN CINEMA.**— Compañía de Revistas Méndez.—Matinée, especial y noche: "Vaya calor" y "Pa-

**COMEDIA**

Matinée:

**Hoy** "La Danza de las Libélulas"

Vermouth:

"LA DANZA DE LAS LIBELULAS"

Noche:

"La Danza de las Li-

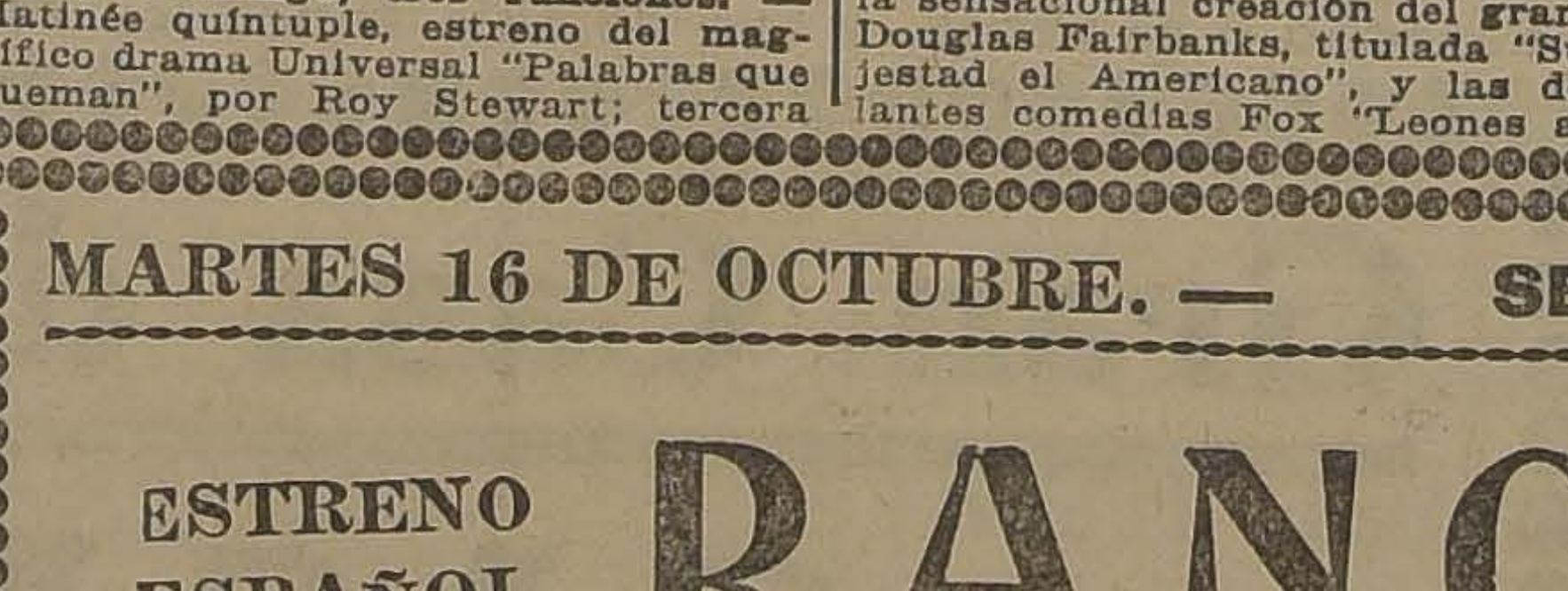

MATINEE A LAS 3

1.a función de la gran serial

**LA GUARIDA DEL DIABLO, o NORA DEL NORTE**

y la formidable novela de aventuras

**GRINGO DIABLO**

por el famoso actor y gran vaquero del desierto

**WILLIAM STEEL**

ESPECIAL 6.15

2.a función de la grandiosa serial francesa de la marca mundial Gaumont Pax.

**LA NUEVA MISION DE JUDEX**

por el gran actor cómico LEVESQUE, y el famoso drama pasional titulado

**TE QUERRE TODA LA VIDA**

por la hermosa actriz.

**CARMEN MYERS**

NOCHE 9.30

Estreno de una graciosa comedia americana titulada

**VAYA UN NENE**

por la sin rival actriz.

**MARGARITA COURTOT**

y el formidable drama

**TE QUERRE TODA LA VIDA**

por la grandiosa actriz

**CARMEN MYERS**

TEATRO SANT
EMPRESA ERNESTO
Compañía Española
medias SERRADOR
Hoy—Domingo 14 de
Matinée, a las 3.1
LA CHOCOLAT
Vermouth, a las 6:
LA TRAGEDIA DE
Noche, a las 9.15
LA PRESIDENT

LOS 3 MOSQUITEROS MAX LINDER

róximamente lo más diverti... del mundo
PROPIEDAD DE
UNITED ARTISTS
SOUTH AMERICA
ESTADO 250

EXCL. CIA. CINEM. ITALO-CHILENA

# LA ESTATUA DE CARNE

**SPLENDID** Estreno **MANANA**

"LA ESTATUA DE CARNE" representa la fuerza arrebatadora de una pasión, la verdad del amor cuando vive en nuestro ser.

**Itala Manzini**

SU INTERPRETE, ES LA ENCARGADA DEL ARTE PASIONAL, LA CREADORA UNICA E INSUPERABLE de "HEMBRA" y "LA HORIZONTAL".—Las toilettes de la moda parisién para 1924. Fiestas suntuosas. Bailes. Kermesses, Etc.

TEATRO
**ALAMEDA**
Especial y Noche

**NANCY** comedia dramática por la fascinante actriz **BEBE DANIELS**
NOCHE
Además vá LO QUE QUIEREN LAS ESPOSAS por ETHEL GREY

MATINEE
FUNCION DOBLE
Aventuras y Cow - Boy

**La Guarida del Diablo FIN**
Y PALABRAS QUE QUEMAN
por el rey de los jinetes ROY STEWART

**ESMERALDA**

Un doble programa formado por dos vistas extraordinarias presenta hoy este teatro. En primer lugar se repetirá la triunfal vista Jewel-Universal: "La llama de la vida", por Priscilla Dean y Wallace Beery. Es una obra desarrollada en las minas de carbón, en la cual se asiste a una tremenda explosión de gas grisú que causa miles de víctimas. Priscilla hace el rol de mujer enamorada a su pesar.

Además de "La llama de la vida" se estrenará la preciosa vista Universal en cinco actos, "Cruce telefónicos", interpretada por Gladys Walton, la sucesora de Mary Pickford.

En la matinée, a las 2 en punto, se darán la última función de "La guarida del diablo" y la linda novela de aventuras "A todo ful", por Hoot Gibson.

En selecta, a las 4.30, se hace la última exhibición en este teatro de "Traición", la triunfal vista nacional.

**BRASIL**

En la matinée, a las 2.30, se da la penúltima función de "La guarida del diablo" y la linda novela de aventuras y cómicas situaciones "Don Quijote Tiroseguro", por Jack Hoxie.

En las funciones de vermouth y nocturna se exhibirá la hermosa vista del First National Exhibitors Circuit, "Me comprometo a morir", interpretada por Anita Stewart. Se dará a conocer el resultado del último escrutinio del Concurso de Bellezas y se proyectarán las fotografías de las que hasta ahora van triunfando.

**SETIEMBRE**

"Traición", la triunfal vista chilena de la manufactura Borcosque, se repetirá en las funciones de vermouth y nocturna de hoy. No tenemos para qué insistir en los méritos de esta obra, orgullo del arte nacional, que han sido elogiados por críticos de prestigio. Además se darán las comedias Universal "En tranvía" y "Que lo diga Guillermo".

En matinée hay un programa monstruo formado por la última función de la serie "La guarida del diablo" y por el drama de aventuras "Don Quijote tiroseguro", por Jack Hoxie.

El Martes se estrenará "Ranoque", la novela del padre Coloma.

**REPUBLICA**

El cartel dominical de esta sala de espectáculos anuncia para hoy la realización de tres funciones. En matinée reprisará la tercera función de la serial de aventuras titulada "Carlos, el Remachador", la cual va acompañada de graciosas comedias de contagiosa hilaridad. En especial y nocturna dará a conocer el exponente social del First National Circuit, titulado "Quién fuera estrella" o "Más fuerte que el amor", interesante comedia de sugestivo argumento cuyo rol protagonista es creado por la encantadora actriz Catalina Mac Donald, figurando en el reparto el gentil y precoz actor Wesley Barry, Canillita, el cual ejecuta una verdadera creación maestra.

**PROVIDENCIA**

En matinée este teatro estrenará la cinta de carácter deportivo, titulada "Sonando el cuero", en la cual desfilan conocidos boxeadores de los rings americanos; además, va la graciosa comedia por Harold Lloyd "Guarda abajo". En especial y nocturna, presentará el estreno de arte latino titulado "El jardín de la voluptuosidad", hermosa creación de la notable y hermosa actriz Itala Manzzini. El argumento de la obra muestra un interesante estudio de trascendencia social y alta moralidad.

**ATENAS**

Cuatro funciones anuncia para hoy este concurrido teatro. En matinée va el drama titulado "También lloran las fieras", cinta interpretada por Hobart Bosworth; además exhibirá varias comedias de festivos argumentos. En la tanda selecta reprisará el exponente extraordinario de la Associated Producers titulado "Y hay todavía quien duda de Dios", genial creción del gran actor trágico Lloyd Hughes.

En especial y nocturna reaparecerá la delicada actriz Anita Stewart, en la cinta titulada "Me comprometo a morir", bello poema amoroso en cuyas escenas muestra esta actriz sus notables cualidades artísticas; es secundada por el apuesto galán Walter Mac-Grail.

**SELECTA**

Una matinée triple, compuesta de "Pólvora a pasto", gran cómica de risa por Harold Lloyd, la segunda función de "Carlos el remachador" y el famoso match en 8 rounds Kilbane-Chiqui. Para la especial anuncia el doble programa compuesto de la colosal película de aventuras extraordinarias "La clave del éxito" y la tercera función de "Carlos el remachador"; y para la noche los dos estrenos de aplausos continuos: "Fuerza silenciosa" y "La clave del éxito".

**POLITEAMA**

"El conde de Cagliostro", gran superproducción de la Sascha Film de Berlín, se estrena hoy en las dos funciones de la tarde y noche. Es una perfecta adaptación de la obra de Alejandro Dumas, "Memorias de un médico", José Bálsamo.

En matinée doble estrena la vista "Una expedición a los Juncales de Borneo" y la colosal vista cow-boy "Puños de hierro", por el actor vaquero All Patton: "Los naipes mandan", bonita vista de argumento social.

**MINERVA**

Para hoy anuncia tres funciones: matinée, la primera función de la serial titulada "La guarida del diablo", o Nora del Norte, interpretada por Ana Little y José Girald; además, se pasará la novela de estupendas aventuras titulada "Gringo Diablo", creación del simpático actor y gran vaquero del desierto, William Steel. En especial, irá la segunda función de la serial francesa "La nueva misión de Judex", y el hermoso drama pasional "Te querré toda la vida", or Carmen Myers. Noche, el estreno de una graciosa comedia americana, titulada "Vaya un nene", por Margarita Courtot, y el drama pasional "Te querré toda la vida", por Carmen Myers.

**NOVEDADES**

**Las tres funciones de hoy.**—Para la función de la matinée de hoy estrena este cine de la calle Cueto y Avenida Portales, la cuarta función de la serial Pathé N. Y. titulada "Carlos el remachador"; además se dará a conocer el estreno cómico "Viento en popa", del inimitable Harold Lloyd, y otras comedias.

Las secciones de moda, especial y noche las hace con el interesante estreno de First National Circuit, titulado "Más fuerte que el amor" o "Quién fuera estrella", película dramática en la cual tiene el rol de protagonista la encantadora actriz americana Caterine Macdonald.

**ALAMEDA**

**Una serie de estrenos.** — En la matinée se da la última parte de la importante serial "La guarida del diablo', obra que llega a su fase más impresionante. Se da, además, "Palabras que queman", drama de Roy Stewart, desarrollado en el ambiente de la película mentada de California.

En la especial, se da la delicada alta comedia "Nancy", por Bebé Daniels. Esta misma pieza se da en la nocturna, acompañada de la más importante de las creaciones cinematográficas del último tiempo, "Lo que quieren las esposas".

**DELICIAS**

Con el final de "La guarida del diablo" inicia su espectáculo hoy esta sala en la matinée. Es inoficioso recomendar este postrer capítulo, ya que el mismo público comprende su importancia. En seguida se da la cuarta función de "Carlos el remachador".

La especial y la nocturna se trabajan con la divertida comedia "Don Quijote, tiro seguro", obra muy sugestiva y que divierte en grado sumo al espectador. Se acompaña a esta obra el vaudeville norteamericano "Revoltillo matrimonial".

**ALHAMBRA Y VICTORIA**

Tres funciones ofrecerán hoy estos cines centrales. En matinée la primera función de la serial de aventuras, titulada "La flecha vengadora", genial creación de la encantadora e intrépida actriz Ruth Roland, estrella que con sus anteriores creaciones de esta naturaleza, se ha captado unánimemente las simpatías de todos los públicos. Los episodios de que esta jornada consta, son: 1. "El enemigo ataca"; 2. "El voto misterioso"; y 3. "La traición". A continuación exhibirán la quinta función de "Carlos, el remachador", en los episodios finales, 13, 14 y 15 interpretados por el atleta Charles Hutchison y Margarita Clayton.

En las secciones de moda, especial y nocturna, va el estreno de la atrayente cinta de lujo, titulada "Los vestidos de las otras", notable producción desarrollada en ambientes sociales. La protagonización es desempeñada por un selecto conjunto de estrellas de primera magnitud, sobresaliendo la labor interpretativa de la seductora actriz Mabel Ballins.

**IMPERIAL**

En matinée reprisará la primera función de la serial "La flecha vengadora", interpretada por Ruth Roland; además, va la final de la novela episódica titulada "Carlos, el Remachador", por Charles Hutchison. En especial y nocturna, va nuevamente la película del match Firpo-Dempsey, y "Quién fuera estrella", creación de Catalina Mac-Donald.

**PROXIMOS ESTRENOS**

**"El ídolo del Norte", la más grande creación de Dorothy Dalton.** — Estrenará en uno de estos días el Splendid, la más grande de las creaciones pasionales de la encantadora y célebre gran estrella de la escena muda, Dorothy Dalton, la obra que le ha dado la fama de que goza y en la que mayores laureles y éxitos ha conquistado, titulada "El ídolo del Norte", obra maestra del gran director Thos H. Ince, que ha sido puesta régiamente en escena por la prestigiada manufactura Paramount, y cuyo argumento es una novela de pasiones brutales, desarrollada allá donde los hombres, cegados por el ansia del oro, se convierten en verdaderos animales, que no saben dominar sus impulsos y donde sólo domina el vicio y la ley del más fuerte, entre aventureros que han ido a buscar al lugar más infernal de la tierra, o el oro que los hará ricos o la muerte en su demanda.

**Nuevo estilo de comedia en la obra de Linder, "Los Tres Mosqueteros".** —Al anunciarse la representación de "Los Tres Mosqueteros", se anuncia una obra de un corte enteramente distinto, como comedia bufa, de las usuales.

Según un crítico, "Los Tres Mosqueteros" es una obra brillante y original en su parte cómica.

Esto lo indica el título, pero se deja establecido que sigue muy de cerca la obra de Dumas. Aún los nombres de los diversos personajes, son muy parecidos en su parte burlesca, a los de la romántica novela. Max Linder mismo desempeña el rol de D'Artagnan, pero se llama Dartan-gana.

"Los Tres Mosqueteros" son conocidos en esta farsa especial, como Walrus (Caballo Marino), Octopus (Pulpo) y Porpoise (Chancho Marino).

El cuadro es realmente una fábula bien combinada, y no una sucesión de acontecimientos despegados metidos en comedia para propósitos especiales.

Hay hermosas situaciones y lindos efectos fotográficos.

En una palabra, el crítico dice que el público verá una película de la realidad, con más risas a cada instante.

**"La estatua de carne".** — Mañana se estrenará en el Splendid esta nueva y admirable creación de la diva latina Italia Almirante Manzini, la célebre creaddora de "Hembra" y "La horizontal", obras en las cuales se muestra como una actriz de vigoroso temperamento pasional, y que en la obra de hoy hace su más hermoso y acabado trabajo, dándonos una sensación perfecta, y haciéndonos sentir en toda su honda emotividad las angustias y sufrimientos que debe soportar la heroína, una bella muchacha que, sin saberlo, ha entregado su corazón al Conde Pablo de Santarosa, un noble que ha sufrido una grave decepción amorosa. El tiempo pasa. Y María, que ha formado con Pablo un nido de dicha y de amor, es arrebatada a la vida. Se inicia después la época que podría llamarse de la estatua de carne, en que Pablo se encuentra con una aventurera, una mujer de mundo, que tiene un parecido asombroso con la muerta. El, entonces quiere revivir su adoración en esta mujer por la que se había ido; pero en una forma extraña, sin intervenir para nada el cariño, pero, ¿qué ocurre? Este episodio es de un sensacionalismo enorme, de emotividad que arranca lágrimas.

**El nuevo estreno grande: "Orquídeas negras".**—Al hablar de esta cinta comenzamos por cumplir el encargo de la empresa de advertir al público que no debe confundir esta notable superproducción de la Metro Classic 1923, con otra de igual título pero de argumento, asunto y forma totalmente diferentes que fué estrenada hace algunos años y que mereció acres censuras de la prensa y del público.

"Orquídeas negras" de la Metro es una gran película de nueve actos del genial director Rex Ingram, el mismo que llevó a la pantalla "El prisionero de Zenda". Y ya que esta obra hemos nombrado, de ella puede el lector tomar idea para imaginarse lo que en "Orquídeas negras" valen la mise en scene, los detalles, el lujo, la vistosidad, el tren de gastos, la magnificencia general y el interés de la obra, como la interpretación que realizan Bárbara La Marr, Ramón Navarro el gallardo galán y Lewis Stone, el formidable primer actor.

La nueva y soberbia producción del mágico Ingram tiene numerosas escenas tomadas en suelo francés, pues la Metro no titubeó en derrochar el dinero de varias fortunas mandando sus huestes a Francia y aprovechando todo detalle grande, pequeño o costoso que pudiera darle al film la naturalidad y el realismo que necesitaba.

"Orquídeas negras" será estrenada este próximo Miércoles, día de moda de la Sala Imperio.

**PROGRAMAS DE HOY**

**AVENIDA MATTA.**—Matinée doble "Su majestad el americano" y comedias cómicas de Mack Sennett. Especial y noche "Los naipes mandan".

**SPLENDID.**—Hoy, 6.30 y 10.30 estreno "Medias de seda" por Enid Bennett. Matinée "El Conde de Cagliostro" y "Oh, dulce amor". Selecta "Nancy" por Bebé Daniels. A las 9.30 "Lla gloria de Clementina" por Paulina Frederick.

**NOVEDADES.**—Hoy, Matinée "Carlos el remachador", cuarta función y H. Lloyd. Especial noche estrena "Más fuerte que el amor".

**POLITEAMA.**— Matinée "Un viaje a los juncales de Borneo" y "Puños de hierro". Selecta "Los naipes mandan". Especial y noche "El Conde de Cagliostro".

**ELECTRA.**— Matinée "Un viaje a los juncales de Borneo". Selecta "Sangre azul y carne roja". Especial y noche "El conde de Cagliostro".

**SALA CRIENTE.**— Matinée "El hijo del lobo" y "Broadway arriba y abajo" por Harold Lloyd. Especial y noche "La famosa Miss Lisle", por Catalina Mac-Donald.

**IMPERIO.**—Matinée "Firpo-Dempsey". Selecta "Esposa contra esposa". Especial "Se prohibe pasar". Noche "Firpo-Dempsey".

**ALHAMBRA Y VITORIA.**— Matinée "La flecha vengadora", 1, 2 y 3 y "Carlos el remachador", 13, 14 y 15. Especial y nocturna "Los vestidos de las otras".

**ATENAS.**—Matinée "También lloran las fieras". Selecta "Y hay todavía quien duda de Dios". Especial y nocturna "Me comprometo a morir".

**IMPERIAL.**— Matinée "La flecha vengadora", 1, 2, 3 y "Carlos el remachador", 3, 4, 5. Especial y nocturna "Firpo-Dempsey" y "Quien fuera estrella".

**REPUBLICA.**— Matinée "Carlos el remachador", 7, 8, 9. Especial y nocturna "Quien fuera estrella".

**PROVIDENCIA.** — Matinée "Sonando el cuero". Especial y nocturna "El jardín de la voluptuosidad".

**SETIEMBRE.** — Matinée: "La guarida del diablo"; especial y noche: "Traición".

**ESMERALDA.** — Matinée: "La guarida del diablo"; Selecta: "Traición"; especial y noche: "La llama de la vida".

**BRASIL.** — Matinée: Aventuras y cómicas; especial y noche: Me comprometo a morir".

**IRIS.** — Matinée: "El hombre que no esperó"; especial y noche: "Revoltillo matrimonial".

**EXCELSIOR.** — Matinée: "So
do el cuero"; especial y noche:
mujer perfecta".

**MINERVA.** — Matinée: "La g
rida del diablo"; especial y no
"La nueva misión de Judex" y
querré toda la vida".

**FRANKLIN.** — Matinée: "Pa
bras que queman" y otras; espe
y noche: "La guarida del diablo
"Los naipes mandan".

**DIECIOCHO.** — Matinée: "E
cialista en corazones"; especial
noche: "Sangre roja, carne azúl"

**ALAMEDA.** — Matinée: "La g
rida del diablo; especial: "Nan
noche: "Lo que quieren las e
sas".

**DELICIAS.** — Matinée: "La g
rida del diablo"; especial y no
"Don Quijote Tiroseguro".

**AVENIDA.** — Matinée: "Su
jestad el americano"; selecta:
nueva misión de Judex"; especi
noche: "Fascinación".

**ODEON.** — Matinée: "La gu
del diablo"; selecta: "Los dos c
boys"; especial y noche: "San
azúl y carne roja".

**MUNDIAL.** — Matinée: Har
Lloyd en "Pólvora a Pasto", m
"Kilbane-Criqui" y episodios 1
11.o, y 12.o, de "Carlos el Rema
dor". especial: 6.15. Noche, 9.30
hay todavía quién dude de Dios
y "El rey de la estafa".

**SELECTA.** — Matinée: Har
Lloyd en "Polvora a pasto", 2.a
ción de "Carlos el remachador"
el match "Kilbane-Criqui"; espe
"La clave del éxito" y 3.a fun
de "Carlos el remachador"; no
"Fuerza silenciosa" y "La clave
éxito".

**Alhambra y Victoria-Hoy**

3 — FUNCIONES — 3

MATINEE DOBLE, A LAS 2 P. M.
Primera función de la magna serial Patré N. Y.:

**La Flecha Vengadora**

suprema creación de la hermosa e intrépida actriz y notable amazona **Ruth Roland.**

Episodios: 1. **"El enemigo ataca"**; 2. **"El voto misterioso"**; y 3. **"La Traición"**.—A continuación la quinta jornada con los episodios finales de

"CARLOS, EL REMACHADOR"

por el atleta Charles Hutchison y Margarita Clayton.
ESPECIAL.—FUNCIONES DE MODA.—NOCTURNA

Estreno de la hermosa y atrayente comedia dramática de gran lujo y sugestivo argumento:

**LOS VESTIDOS de las OTRAS**

delicada interpretación de la encantadora y bella actriz Mabel Ballins.

Extra programa: la Actualidad Pathé News N.o 2, con las más recientes Modas de Paris.

ESPECTACULOS
AURELIO
VALENZUELA B.
y Cía.

HOY: SETIEMBRE Ultimas exhibiciones. Vermouth y noche:—

**TRAICION**

La gran vista chilena de BORCOSQUE.

Hay además dos graciosas comedias Universal.

HOY: ESMERALDA

**La Llama de la Vida**
**CRUCES TELEFONICOS**

Vermouth y noche.—
Platea $ 2.00. Por Priscilla Dean, y por Gladys Walton.

SELECTA, A LAS 4.30

**Traición**

HOY: BRASIL
VERMOUTH Y NOCHE
**Me comprometo a morir**
por ANITA STEWART.

MARTES:
"Ranoqu
del
PADRE COLO

**Matinée**

Setiembre, 2 1|2: Fin de "La guarida del diablo" y "Don Quijote Tiroseguro", por Jack Hoxie.
Esmeralda, a las 2: Fin de "La guarida del diablo" y "A todo ful", por Hoot Gibson.
Brasil, a las 2 1|2: Penúltima de "La guarida del diablo" y "Don Quijote Tiroseguro".

Miércoles: Art Acord y Laura La Plante

en la más linda y sensacional serie de aventuras históricas que se haya hecho.

# La Senda del Oregón

Mejor que "Búfalo Bill".—Más sensacional que "Los Conquistadores del Oeste".—La lucha legendaria de los héroes de la civilización contra los Pieles Rojas.

**Harold Lloyd**

ha sido relegado a segundo término por

**LARRY SEMON**

Véalo usted

**EL VIERNES**

TEATRO AMERICAN CINEMA
ARTURO PRAT Y ALONSO OVALLE
(EMPRESA ANSALDO, QUEIROLO Y CIA.)

HOY DOMINGO 14 DE OCTUBRE DE 1923

ULTIMA MATINEE, a las 3 en punto.

"VAYA CALOR" Y "EL PARAISO PERDIDO"

Precios rebajados: Palcos, $ 20; plateas, $ 4; plateas niños, $ 2; balcón, $ 2.

VERMOUTH, a las 6 en punto y NOCHE, a las 9 1|2 en punto.

PENULTIMAS FUNCIONES DE LA COMPAÑIA

"Vaya Calor" y "Paraíso Perdido" y "Paraíso Perdido", "Vaya calor"

Mañana, gran función en honor y beneficio de la 1.a bailarina **HORTENSIA ARNAUD**, con nuevos bailes por la beneficiada.

**Teatro Unión Central**

HOY - Domingo
14 DE Octubre

Despedida de

**Gloria Gil Rey**

Tres grandes funciones.

MATINEE, 3.30. Precios rebajados y especiales para niños.

VERMOUTH, 6.30; y NOCHE, 9.30.

Completa el programa: biógrafo y canciones en guitarra por A. Copelli y E. Martínez.

**SE NECESITA**

Pianista para teatro que toque con orquesta.
ARTURO PRAT 1651

**Música para Orquesta**
**Y BANDA**

ofrezco a los maestros de orquestas y aficionados de música. Existencia de 30 mil piezas. Pídase Catálogo a

MAX THIEME

Santiago, Casilla 660, o Bellavista N.o 87, frente Puente Purísima

**IRIS.— Hoy**

Castro 130. Teléf., Inglés 3766
MATINEE A LAS 2.30
El sensacional drama de aventuras

**El hombre que esperó**

El match de box con K. O. al 8.o round CARPENTIER - NILLES, y cómicas de gran hilaridad Especial 6.15; noche 9.30: Estreno especial para señoritas,

**Revoltillo matrimonial**

por Margarita Clark.
Martes: El match de box por el campeonato del mundo

-HOY-
6.20 - 9.20
PLATEA: $ 2.50

AVENIDA
VICUÑA MACKENNA 624
CIA. CINEM. ITALO CHILENA

Reuniones sociales de moda :—: Funciones fuera de abonos
Estreno de la maravillosa producción de arte:

**FASCINACION**

Interpretación suprema de la creadora de "EL LIRIO DORADO" e "IDOLOS DE BARRO".

- MAE MURRAY -

Quien bailará en esta obra genial la célebre y fantástica DANZA DEL TORO.

Obsequio de boletos para la rifa de un auto.

SELECTA
4.45
LA NUEVA MISION DE JUDEX
5.a función.

MATINEE MONSTRUO, a las 2.30:
Douglas Fairbanks, en
Su Majestad, El Americano, y
Festival cómico: ¡Pobre Huerfanito! Leones al por mayor.

TEATRO
**REPUBLICA**

HOY ESPECIAL 6.30

**Más Fuerte que el Amor**
Por CATALINA MAC-DONALD

Y NOCHE A LAS 9.30

El Sensacional Match del Siglo

**FIRPO-DEMPSEY**

Matinee A las 2.30 **TRAICION** el gran triunfo de la cinematografía **CHILENA** Y episodios 10, 11 y 12 de

# Los hermanos Torralva definen para Chile la posesión de la Copa Mitre

### DESPUES DE UNA GRANDIOSA CONTIENDA, EL EQUIPO CHILENO SE ADJUDICA E LCAMPEONATO SURAMERICANO EN DOBLES, VENCIENDO AL CONJUNTO ARGENTINO KNIGHT - ROBSON

### La jornada adquiere caracteres excepcionales y dura cerca de tres horas. — Un dirigente argentino relata sus impresiones para "La Nación"

### HOY SE PONE TERMINO, CON DOS LNCES DE SINGLES, AL CERTAMEN CONTINENTAL

(Correspondencia cablegráfica del Sr. J. W. Hayward y de nuestro Enviado Especial)

**BUENOS AIRES 13.** — La reunión de tennis efectuada hoy en esta capital será una de aquellas fiestas deportivas que se conservará por muchos años en la historia del deporte continental.

Los aficionados que asistieron a la Cancha del Buenos Aires Lawn Tennis Club, llenaron por completo, como nunca había acontecido hasta la fecha, las diferentes aposentadurías.

Reinaba extraordinaria expectación, pues este partido podría ser decisivo, toda vez que los chilenos tenían dos puntos a su haber, y adjudicándose el lance de dobles la Copa Mitre pasaba de hecho a su poder.

Minutos antes de iniciarse la jornada hizo su entrada al elegante campo de juegos el Presidente de la República, Excmo. señor Marcelo T. Alvear, acompañado de algunos Ministros. La muchedumbre recibió al Primer Mandatario con entusiastas manifestaciones de aplausos, las que se reanudaron cuando los competidores señores Luis Torralva, Domingo Torralva, Lionel Knight y Guillermo Robson, se presentaron a las 2.48 P. M., a definir supremacías.

La delegación chilena, antes de iniciarse la jornada, puso en manos de la señora esposa del Mandatario argentino un hermoso ramillete de flores que tenía entrelazados los colores de ambos países.

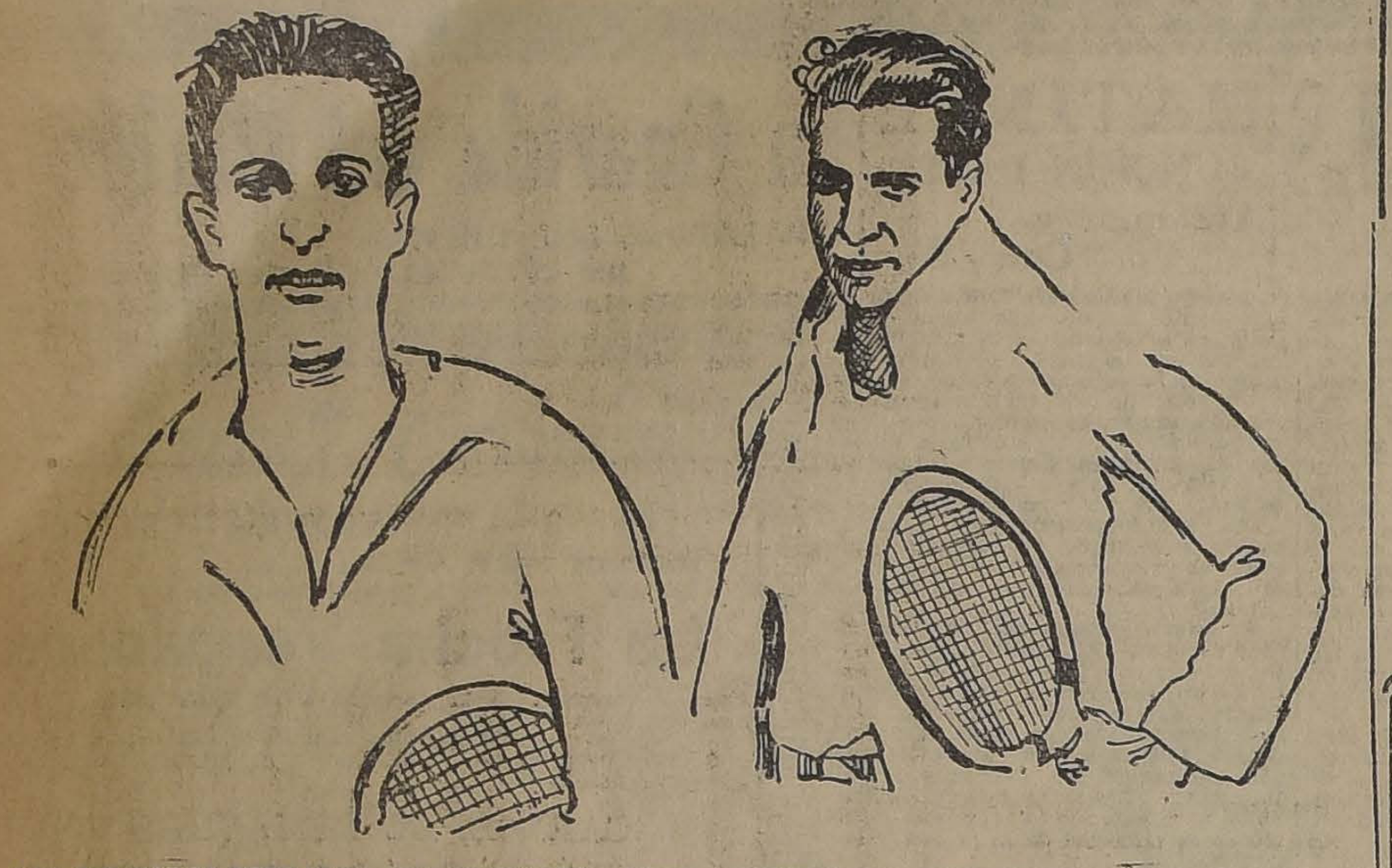

LOS HERMANOS TORRALVA, CLASIFICADOS AYER CAMPEONES SURAMERICANOS EN DOBLES

Esta gentileza chilena, que fué debidamente apreciada por la enorme concurrencia, dió margen a que se tributara un cariñoso y prolongado homenaje a Chile.

**BUENOS AIRES 13.** — Ha terminado el primer set con el triunfo de los chilenos por 6-4.

**BUENOS AIRES 13.** — Una nueva victoria obtuvo el equipo formado por los hermanos Torralva en el segundo set, por 6-4.

**BUENOS AIRES 13.** — El tercer set fué ardorosamente disputado, terminando con el triunfo de los argentinos, por 12-10.

**BUENOS AIRES 13.** — El cuarto set finalizó con otra victoria de los locales, por 7-5, produciéndose, en consecuencia, la igualdad de posiciones.

El interés de los espectadores por la etapa definitiva es enorme.

**BUENOS AIRES 13.** — En el quinto set chilenos y argentinos se han anotado cada uno cuatro games a su favor. La jornada adquiere todas las características de una memorable justa.

**BUENOS AIRES 13.** — Los dos últimos games del set excisivo pertenecieron a los chilenos.

El Campeonato Sur-Americano en dobles, queda en poder de los chilenos, por tres sets, contra dos.

## Detalles del partido

**BUENOS AIRES 13.** — La selecta concurrencia que presenció el lance decisivo ha quedado gratamente impresionada de la caballerosidad y verdadera eficiencia de los competidores.

El match resultó en realidad brillantísimo, pues, si bien es cierto que en los dos primeros sets estuvieron muy afortunados los chilenos, debido en especial a su perfecta colocación, en el tercer set Robson se desplegó brillantemente demostrando un juego de revés insuperable y colocando sus magníficos drives.

Knight, que estuvo un tanto inseguro en las etapas anteriores, demuestra ahora su gran experiencia, colocando con precisión y devolviendo pelotas que parecían intomables.

Los hermanos Torralva continúan participando con absoluta seguridad y combinándose con precisión. Su inmejorable estrategia les permitía contrarrestar el brillante juego de Knight.

Los representantes argentinos alcanzaban pelotas difíciles, arrancando los aplausos de la concurrencia.

La táctica de los chilenos con sus drives izquierdos y forehands, corriéndose como una exhalación, hacia la red, les permitió obtener numerosos tantos.

En todo caso los argentinos se anotaron el tercer y cuarto sets.

La etapa decisiva fué realmente impresionante. En efecto, ambos conjuntos igualan a cuatro games. Finalmente los argentinos pierden un tanto su tranquilidad, afirmándose paulatinamente la victoria de los visitantes.

Los espectadores, guiados por un verdadero espíritu deportivo, ovacionaron largamente a los vencedores. El lance adquirió el aspecto de un verdadero acontecimiento social, siendo innumerables los diplomáticos que presenciaron la partido.

Entrevistado el presidente de la delegación chilena, declaró que esperaba el triunfo de los colores nacionales. Ha quedado encantado del lance de dobles, en el que los muchachos se portaron magníficamente, desplegando un juego científico inmejorable, como también sus dignos adversarios, quienes hicieron una gran etapa.

Cree que Chile vencerá en los dos singles pendientes. Se encuentra muy complacido con las finas atenciones de que ha sido objeto la delegación chilena.

## Comentarios

**BUENOS AIRES 13.** — Terminó la memorable jornada con el triunfo del equipo chileno por 6-4, 6-4, 10-12, 5-7 6-4.

Los defensores del campeonato en dobles del Sur-América, cayeron vencidos después de una honrosa contienda, después de un encuentro lleno de incidencias bonitas. Ambas parejas dieron pruebas de una energía magnífica y v en el juego de red como en el servicio o en los drives y reveses, realizaron verdaderas proezas.

El partido de hoy ha sido el más hermoso que se haya realizado en Argentina. Indiscutiblemente fué Luis Torralva la gran figura de la cancha y aunque su compañero hizo un partido espléndido, es necesario destacar la actuación de aquel, que en todo momento respondió con extraordinaria amplitud.

La pareja formada por Robson Knight, que defendía el honroso título de campeón sur-americano, en dobles, actuó con extraordinario brillo, siendo ambos igualmente eficaces, tanto en la defensa como en el ataque.

Knight, el decano de los tennistas sur-americanos, intervino ayer como un joven lleno de energías.

La prensa argentina había criticado su inclusión en el equipo, pero seguramente ahora se convencerá de su profundo error.

El triunfo chileno se debió principalmente a su juego combinado de primera magnitud: los hermanos Torralva intervinieron con absoluta armonía, como si ámbos raquets fueran guiados por un sólo cerebro. Se multiplicaban en la cancha, obligaban a los competidores a un trabajo inusitado y jamás desperdiciaron un hueco para anotarse un tanto.

El triunfo chileno es un nuevo galardón que con toda justicia debe agregarse a los obtenidos ayer por dos de los jugadores más sobresalientes de los courts sudamericanos.

## Lo que fué la jornada

**BUENOS AIRES, 13.**—"Después de las últimas presentaciones de los hermanos Torralva, se esperaba que el equipo chileno obtuviera una fácil victoria sobre el conjunto argentino; pero el lance resultó verdaderamente sensacional.

En efecto, después de haber obtenido los chilenos los dos primeros sets, cada uno por 6-4, Robson se desempeña en forma magistral logrando puntos sucesivos por medio de científicos izquierdos los que eran incontrarrestables por la precisión con que eran dirigidos y la fuerza con que la pelota era impulsada.

Su compañero Knight, actuó en las primeras jornadas con cierta incertidumbre perdiendo múltiples ocasiones por contestaciones desviadas.

Los hermanos Torralva lucieron su juego habitual; con absoluta confianza en sus medios y gran seguridad en la defensa y el ataque.

Aún en el tercer sets que fué favorable a los argentinos, no perdieron la calma. A esta altura Knight interviene magníficamente como en sus mejores días usando drives cortados de gran efecto. Robson, por su parte, con su elegante estilo y su eficiente juego en la red, es ovacionado continuamente. El tercer sets que fué peleado valientemente, con ardor inusitado, mantuvo a los espectadores en continua excitación, la que aclamó a chilenos y argentinos por sus espléndidas jugadas, algunas de las cuales duraban varios minutos sin que se perdieran puntos. Cada punto fué disputado vigorosamente y los diferentes games ganados por una cuenta muy estrecha.

En el cuarto sets se nota un ligero predominio del conjunto argentino el que se anotó puntos realmente hermosos. La contienda continúa equiparada llegándose a un empate de cinco juegos; pero luego los argentinos obtienen el 11.o y el 12.o game, adjudicándose en consecuencia el set.

Al iniciarse el quinto set chilenos y argentinos estaban en igualdad de condiciones, circunstancia que dió a la parte decisiva de la jornada una característica especial.

Los argentinos defendían con calor el campeonato suramericano en dobles que hasta la fecha jamás había salido de sus manos en Sur América.

Los hermanos Torralva trataban de asegurar la Copa Mitre y a su vez de traer a Chile el título de campeones en dobles.

La expectación del público es fácil de imaginarse. Cada juego, cada golpe de raqueta, era seguido con ansiedad habiendo momentos de un silencio profundo, revelador de grandes emociones.

Los competidores, compenetrados de la solemnidad del momento se anotan alternativamente los puntos, llegan en esta forma hasta obtener cuatro games cada uno de los equipos.

Se mantenía en consecuencia el perfecto equilibrio de posiciones.

Había llegado el instante más culminante de la jornada. Ambos conjuntos ponen en actividad toda su inteligencia y destreza y puede sostenerse que jamás se había presenciado un juego más científico, eficaz y más lleno de alternativas.

Los chilenos, con su calma habitual, hacen su último esfuerzo, anotándose el 9.o game y luego después el 10.o cumpliendo con ello su programa. En efecto, el quinto set terminaba con el triunfo de los hermanos Torralva por 6-4.

El partido y el campeonato en dobles pasaba a poder de los chilenos después de tres horas de memorable recordación, por tres sets contra dos. Se había jugado, en consecuencia, el máximo de lo que admiten los reglamentos y algunos de los sets, como el tercero, fué tan reñido que llegó a un score de 12-10, es decir a cifras que raras veces se registran en lances de índole internacional."

J. W. HAYWARD.

## Un dirigente argentino habla para "La Nación"

**BUENOS AIRES, 13.**—Entrevistado un prestigioso dirigente argentino instantes después de terminado el lance, sobre el cambio de sede del campeonato suramericano de tennis, se sirvió expresarse para 'La Nación" en los siguientes términos:

"Con la victoria obtenida hoy por los chilenos, la Copa Mitre será llevada a Chile, ya que los jugadores del país vecino llevan actualmente tres puntos, los necesarios para despojarnos de la Copa.

Algunas personas ya se imaginaban que tal cosa sería posible, y ello ha constituido para los campeones locales una horrible debacle.

Este resultado producirá muy buenos efectos para el futuro del tennis de este país.

Muchos tenistas de los más autorizados han declarado que será muy bueno que la Copa Mitre cruce los Andes; porque ello hará que nuestros campeones sean más modestos de su capacidad y tomarán el tennis más en serio.

La performance de los chilenos ha sido perfecta y han tomado la contienda como una cuestión de amor propio, para dejar eliminados a los argentinos. Demostraron en todo momento mucha confianza en el éxito y la han evidenciado en seguida con sus triunfos. La actitud de los argentinos en el futuro, respecto de sus tournées que tendrán que hacer para traer nuevamente la Copa Mitre, tendrá que ser más cuidadosa, debiendo poner más empeño por alcanzar el triunfo; sus representantes deberán estar mejor entrenados, más consistentes en su juego y más conscientes del efecto de sus jugadas.

Los chilenos han ganado debido a que han jugado magníficamente. Los games los han ido ganando con firmeza, sin agitarse y muy serenamente, usando el más puro estilo y en todas las ocasiones, haciendo la exhibición de lo más agradable, lanzando todos los tiros con toda firmeza y devolviéndolos con mucha seguridad.

Knight y Robson, como se predijo, perdieron. Knight hace tiempo que estaba en relache y aunque esto se le previno, demostró durante el juego estar como en sus mejores días y desarrolló un juego enérgico y elegante, como que es un jugador ya veterano. En cuanto a Robson, es un buen jugador, pero no tiene la experiencia suficiente; la concurrencia le hacía perder el control, poniéndolo demasiado nervioso.

En muchas ocasiones el público aplaudía entusiasmado por las magníficas jugadas de los tennistas durante el desarrollo del juego. Los jugadores eran gritados y vitoreados al concluir cada game".

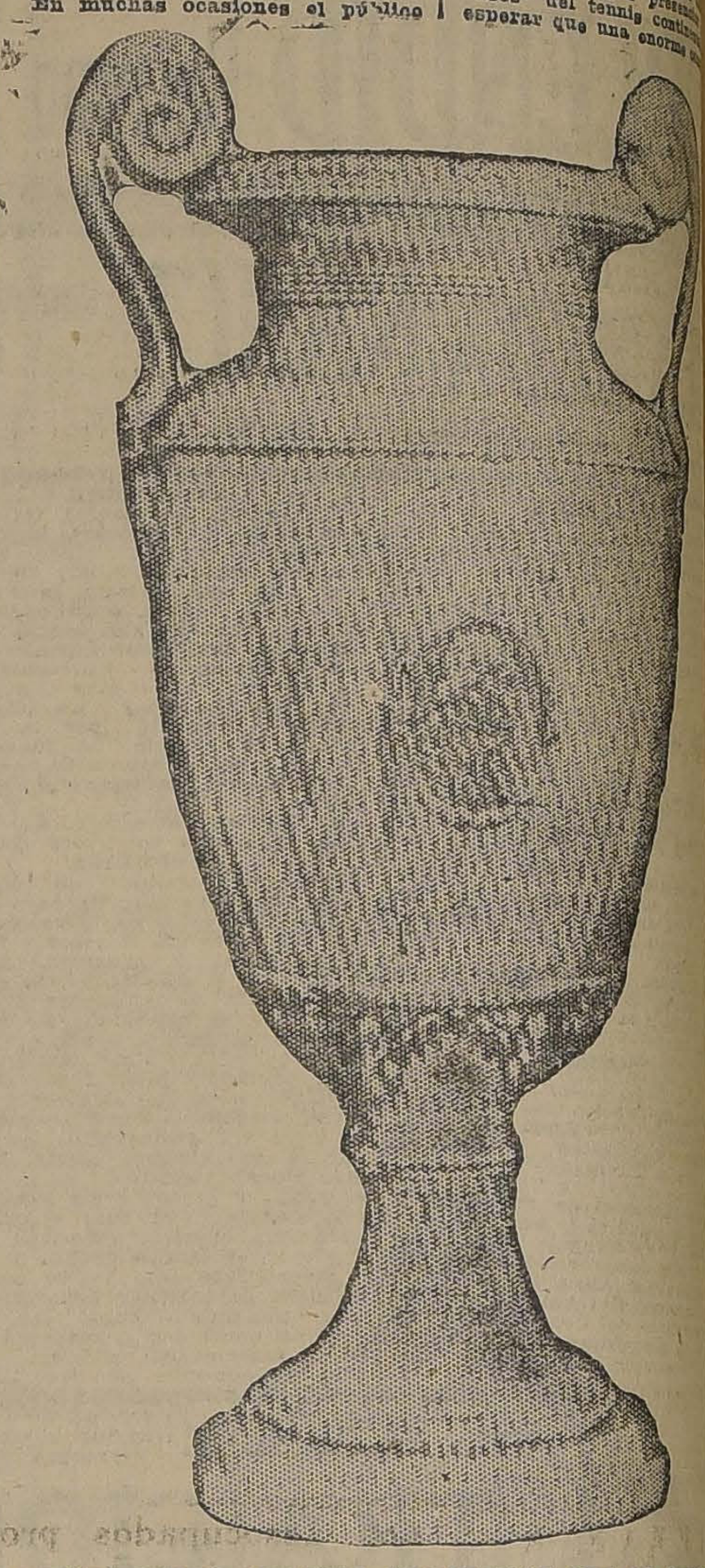

LA COPA MITRE, VALIOSO CHALLENGE QUE HA QUED
ESTE AÑO EN POSESION DE NUESTRO PAI

## La situación de los competidores

**BUENOS AIRES, 13.**—En el cómputo oficial Chile figura con tres puntos a su haber contra cero de los argentinos. La Copa está, en consecuencia, definitivamente adjudicada por este año a los chilenos.

Si los argentinos logran anotarse los dos singles de hoy, lo que
es poco probable, el re
favorecerá de todos m
chilenos por tres pun
dos.

Si Chile se anota uno
gles, terminaría con cu
contra uno de los arg
Finalmente, si los d
pendientes corresponden
lenos, la cuenta final se
puntos a su favor cont
conjunto argentino.

## El programa d

**BUENOS AIRES,**
tarde de mañana Dom
rificarán los dos lances
que aun quedan pendi
mingo Torralva contr
Boy y Luis Torralva c
ro Hortal.

Anunque estas etapas
yen en el cómputo, ya
feo ha sido obtenido p
entusiasmo por presen
"ases" del tennis conti
esperar que una enorm
cia acuda ma..ana al loca
nos Aires Lawn Tenni

EL ENVIADO ESPECIA

## Gentileza Argen

..**BUENOS AIRES, 13.**—L
ción Argentina de Lawn
telegrafiado al presiden
Asociación de Lawn
Chile lo siguiente:

"La Asociación de Law
de Argentina se apresur
citar colectividad herma
resonante triunfo al
campeonato suramerican
intermedio, a nombre d
argentino, estrechamos
mente la mano de los
chilenos por su brillant

Hermosas Jóvenes y Damas

Aplaudid la alegre Primavera que se acerca, la que os permitirá usar innumerables y vistosos trajes, usando las incomparables anilinas

Mundial

COLORES LUDWIG

Las que encontrarán en venta en todas las buenas boticas y droguerías.

¡¡$ 1.20 EL PAQUETE!!

No tendrán gastos extras para ingredientes: Cada paquete trae instrucciones y su mordiente.

No deje de asistir esta tarde a!

- GRAN CORSO -
En la Quinta Normal

Entradas: Carruajes $ 10.- Peatones $ 3.-

La compostura de su Máquina de Escribir

ENCOMIENDELA A NUESTRO TALLER "REMINGTON"

Que cuenta con elementos modernos para el arreglo de toda marca de Máquinas de Escribir.

Nuestro taller está atendido por mecánicos experimentados y competentes que son la mejor garantía de satisfacción para nuestros clientes.

PRECIOS MUY MODICOS

Departamento "REMINGTON" de

MORRISON & Co.

AHUMADA 65-77 :—: SANTIAGO

RADIOTELEFONIA

HA LLEGADO UNA NUEVA
:: PARTIDA DE BATERIAS ::

"EVEREADY"

½ Volts - 45 Volts y 108 Volts.

PRECIOS REDUCIDOS

CARR, HAYNES & CIA.

AGUSTINAS 1041
TELEFONO 3606 :: :: :: CASILLA 2769
: SE ATIENDEN PEDIDOS DE PROVINCIAS :

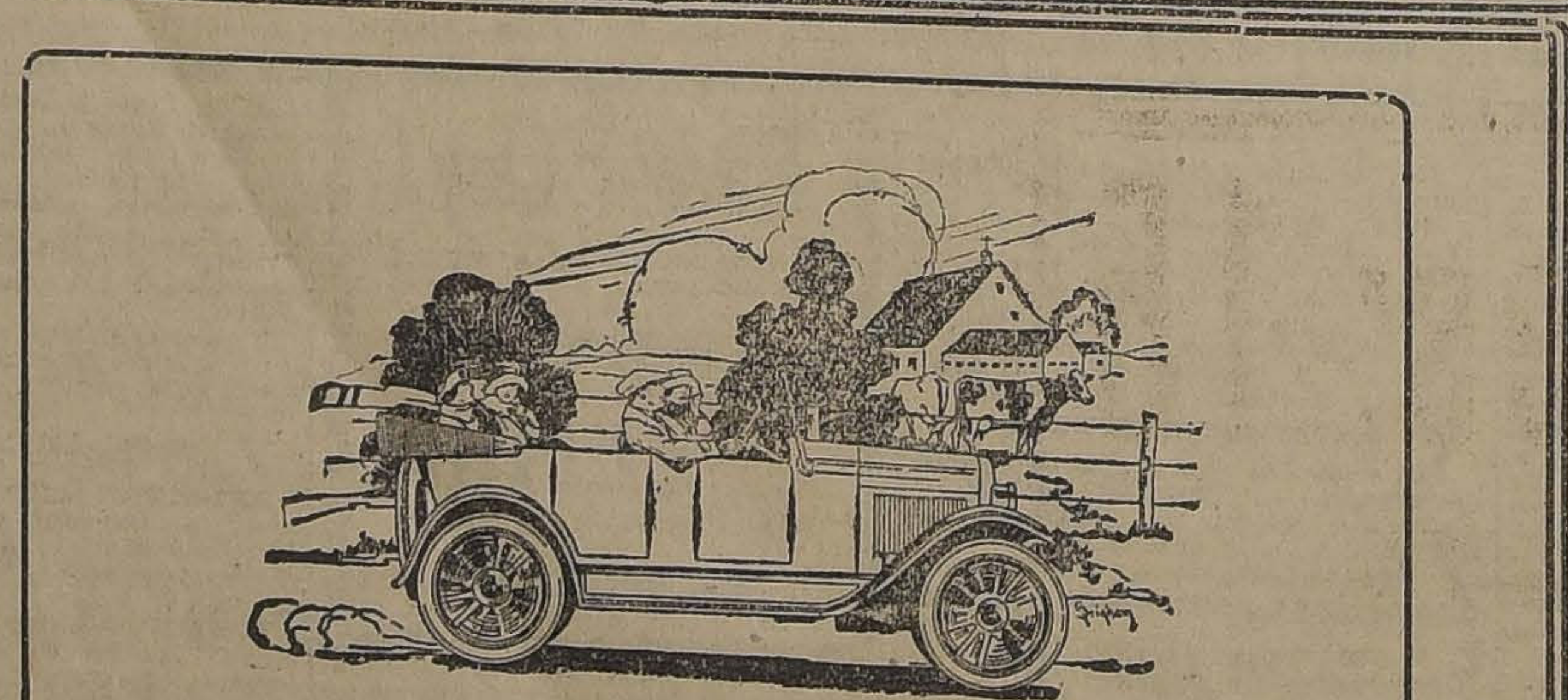

El automovilismo, a más del placer que proporciona es una necesidad, y puede llenar esta necesidad un automóvil que reuna

COMODIDAD :-: ECONOMIA :-: ELEGANCIA

Y cuando ofrecemos el nuevo modelo

"CHEVROLET"
SUPERIOR

Vendemos un automóvil de bajo precio y gran valor.
Visite nuestra Exposición. Pida una demostración y se convencerá que este modelo es lo mejor en "CHEVROLET".

UNICOS AGENTES PARA CHILE:

Grez y Mac Iver

SANTIAGO :-: VALPARAISO

KISS-M

LO MEJOR
: QUE SE :
FUMA A
40 cts

Ofrecemos

para entrega inmediata en Santiago y Antofagasta la
maquinaria, fabricada por

WORTHINGTON PUMP & MACHINER
CORPORATION

BOMBAS CENTRIFUGAS,
BOMBAS DE EMBOLO,
BOMBAS A VAPOR,
COMPRESORAS DE AIRE
MOTORES A PARAFINA

EXPORTADORES INGENIEROS
ERRAZURIZ SIMPSON &
EXPORTADORES CONTRATISTAS
LIMITADA

HUERFANOS 1112 — CASILLA 2317

Mueblería "La Argentin
220 - BANDERA - 220. - Santiag
JOSE GURFINKEL

GRAN SURTIDO DE MUEBLES DE TODOS ESTILO
FABRICA: CHILOE 1367 AL 1375

A precios más bajos que en todas las Mueblerías.
hacer sus compras CONSULTE MIS PRECIOS.

## DEL EXTERIOR

. DE NUESTROS CORRESPONSALES ESPECIALES, VIAS EASTERN Y ALL AMERICA CABLES INC., Y DE "THE UNITED PRESS"
LOS ORIGINALES DE TODOS LOS CABLEGRAMAS QUE SE INSERTAN EN ESTA SECCION ESTAN A DISPOSICION DEL PUBLICO EN ESTA IMPRENTA

# DISCURSO PRONUNCIADO POR Mr. HUGHES CON OCASION DEL DIA DE LA RAZA

### El Secretario del Departamento de Estado norteamericano habla de las relaciones de Estados Unidos con la América latina. — Expresa que ellas son cada día más cordiales. — La cooperación de Norte-América a las naciones latino-americanas.

(Correspondencia cablegráfica de H. L. Bradford, especial para "La Nación")

**WASHINGTON 13. — Mr. Hughes pronunció un interesante discurso en el Palacio de la Unión Panamericana, bajo los auspicios de la sección norteamericana del Consejo Internacional Femenino y con ocasión del Día de la Raza.**

**Expresó Mr. Hughes que las relaciones entre los Estados Unidos y la América Latina nunca habían sido más satisfactorias, al punto de que estaban llenas de promesas para una amistad todavía más estrecha. Dijo que era necesario preocuparse de aumentar la cordialidad entre los pueblos y de no poner en peligro la cooperación futura entre ellos. Agregó Mr. Hughes:**

**"Es menester recordar que no todos los países latino - americanos piensan de la misma manera. Lo que a unos agrada, puede ser desagradable para otros. Debemos tener presente esta experiencia. Siempre se presentan comentarios amargos, que no es necesario analizar. Esto es inevitable, pero nada sería más absurdo de parte del Gobierno de los Estados Unidos, que conducir sus relaciones de manera timorata, con vacilaciones, para evitar los ataques de la crítica".**

**Declaró a continuación que en la actualidad, los Estados Unidos no tenían ninguna controversia pendiente con las Repúblicas hermanas, agregando:**

**"Hemos reanudado las interrumpidas relaciones con México, y asegurado el comienzo de una nueva era de mutuo entendimiento. Hemos llegado a un acuerdo con Colombia; han terminado con ella nuestras diferencias y se han reanudado nuestras cordiales relaciones de antes. Mantenemos espléndidas relaciones con las demás Repúblicas latino - americanas, en las que se advierte la absoluta ausencia de desacuerdos. No sólo debemos felicitarnos por esto, sino también porque hemos contribuído a la estabilidad de la paz en los países de la América Latina".**

**En seguida se refirió a los esfuerzos de los Estados Unidos, encaminados a ayudar a las naciones latino - americanas y a estabilizar las Repúblicas de Centro América, esforzándose por otra parte en retirar la ocupación militar de Santo Domingo. Expresó a continuación:**

**"Mediante nuestra invitación, se hizo posible que representantes de Chile y el Perú se reunieran en Washington, y mediante nuestros buenos oficios, acordaron las bases del arbitraje, que terminará con una de las más largas controversias de la América Latina".**

**Se refirió después a las críticas que se habían hecho a la política norteamericana en la América del Sur, política que por algunos ha sido calificada de imperialista. Declaró a este respecto, que estas críticas eran injustas, pues la política de los Estados Unidos respecto de las Repúblicas latino - americanas era siempre amistosa y que jamás había pretendido impedir la realización de sus aspiraciones de pueblos libres. Dijo que el Gobierno tenía el sincero deseo de favorecer la paz y de ayudar al mutuo y benéfico intercambio entre esas prósperas naciones.**

**Se refirió después al envío de una misión naval al Brasil. Después de recordar algunas críticas que a este respecto se han formulado contra los Estados Unidos, declaró: "Obramos respecto de este pedido del Brasil, del mismo modo que obraríamos con cualquiera otro país que nos hiciera una solicitud semejante".**

**En seguida, refiriéndose a la Quinta Conferencia Panamericana de Santiago, lamentó que no se hubiera llegado a un acuerdo sobre limitación de los armamentos, aunque expresó que a este asunto se daban proporciones exageradas.**

**Aludiendo siempre a la cuestión de los armamentos, expresó que este problema no revestía en este hemisferio la importancia que en Europa. Recalcó que, según la estadística, del total de los armamentos del mundo, a este hemisferio, incluyendo a los Estados Unidos y a Canadá, correspondía sólo un seis por ciento.**

**Se refirió después a que era necesario, persiguiendo siempre el propósito de estrechar relaciones con los países de Sur América, no descuidar las fuerzas económicas, ya que este era un factor que contribuía a asegurar la paz y la amistad entre las naciones, mediante un constante intercambio.**

**Dijo que era satisfactorio anotar que el comercio de Estados Unidos con la América del Sur, aumentaba en forma considerable, lo que comprobó con numerosos datos estadísticos que han sido publicados por el Departamento de Comercio. "Donde se ve desarrollo de relaciones políticas y económicas—dijo—hay razón para esperar con confianza".**

**Mr. Hughes terminó su discurso subrayando la importancia que para las relaciones culturales tenía el trabajo de la mujer.—H. L. BRADFORD.**

## Informaciones comerciales, por cable

### Cotizaciones de las acciones salitreras

LONDRES, 13.—Las acciones de compañías salitreras de Chile se cotizan en la siguiente forma:

Angela, 45 chelines.
Alianza, 500 chelines.
New Paccha, 26 chelines.
Nueva Tamaruga, 63 chelines.
Pan de Azúcar, 50 chelines.
Rosario, 33 1|2 chelines.
Salar del Carmen, 67 chelines.
Santa Catalina, 34 chelines.
Tarapacá y Tocopilla, 15 1|2 chelines.
Londres, 54 chelines.
Aguas Blancas, 34 chelines.
Anglo Chilena, 60 1|4 chelines.
Lautaro, 155 chelines.
Liverpool, 63 3|4 chelines.
Santiago, 58 3|4 chelines—(U. P.)

### Lo cambios

NUEVA YORK, 13.— Se han fijado hoy los siguientes cambios:

Gran Bretaña, 4,53 4|16 dólares por libr. esterlina.
Francia, 6,107 1|2 centavos oro por franco.
Alemania, 4,302,000.000 marcos por dólar.
Chile, 11,45 centavos oro por peso.
Japón, 49 centavos oro por yen.—(U. P.)

### El mercado de metales

NUEVA YORK, 13.— El cobre se cotizó hoy a razón de 12,75 centavos oro la libra, para pago al contado.

El estaño se cotizó a razón de 41,735 centavos oro la libra, para pago al contado.— (U. P.)

### El mercado de cereales

CHICAGO, 13.— Se han fijado los siguientes precios para cereales:

Trigo:
Para entrega en Octubre, 108 3|8 oro, el bushel.
Para entrega en Diciembre, 112 7|8 centavos oro, el bushel.
Para entrega en Marzo, 109 1|2 centavos oro, 1 bushel.
Maíz:
Para entrega en Octubre, 76 centavos oro, el bushel.
Para entrega en Diciembre, 74 5|7 centavos oro, el bushel.
Para entrega en Marzo, 75 1|4 centavos oro, el bushel.
Avena:
Para entrega en Octubre, 43 1|8 centavos oro, el bushel.
Para netrega en Diciembre, 45 1|4 centavos oro, el bushle.
Para entrega en Marzo, 44 5|8 centavos oro, el bushel.— (U. P.)

## ALEMANIA

### Disolución de una organización sajona

BERLIN, 13.—El Comandante en Jefe de las tropas de Sajonia disolvió la Organización de Defensa de los Proletarios, la cual está constituída por elementos socialistas. La orden de disolución de dicha organización fué dictada con el objeto de combatir el fascismo y probablemente provocará un conflicto bastante grave entre el Gobierno central y el de Sajonia.—(U. P.)

### Saqueo de almacenes en algunas ciudades

BERLIN, 13.—Los almacenes de abastecimientos y paños y los mercados, han sido saqueados por el populacho en las ciudades de Dusseldorf, Benrath, Colonia, Franckfurt, Kreuznach, Schelm, Gladbach y Gelsenkirchen.

La policía tuvo que intervenir en estos saqueos. No se sabe si hubo derramamiento de sangre.—(U. P.)

### Huelga de mineros

BRAUNSCHWEIK, 13.—Los mineros del distrito se han declarado en huelga. Piden que se les ajuste sus salarios sobre la base de oro.—(U. P.)

### Los desocupados provocan disturbios

BERLIN 13. — Los desocupados hicieron una demostración en Hoechst sobre el Main, y exigieron 10,000 millones de marcos en bonos de la Municipalidad. Como se les negara, apedrearon el edificio de la Municipalidad. La policía intervino entonces y mató a uno, quedando varios obreros gravemente heridos.

También se han producido algunos disturbios aislados en todo Berlín y de Colonia han llegado noticias anunciando que los desocupados han saqueados algunos negocios. Los diarios de todo el país vienen llenos de detalles sobre acontecimientos similares. En Elberfeld, Dusseldorff Solingen, Oberhausen y Wiesbaden, ha habido también tumultos que han obligado a intervenir a la policía alemana y en ocasiones los franceses han asumido el control de las ciudades.—(U. P.)

### Reuión del Reichstag

BERLIN, 13.— El Reichstag se reunirá hoy, a la 1 P. M., y votará la ley que concede facultades dictatoriales al Gabinete, a las 2 P. M.—(U. P.)

### EL MOVIMIENTO REACCIONARIO EN SAJONIA

BERLIN 13.—El diputado comunista Sievers, de la dieta sajona, declaró en Dresden que el 11.o regimiento regular de infantería tenía enrolados mil miembros de la llamada asociación de los "cascos de acero", orden reaccionaria y sumamente activa fundada últimamente. También se informó que aceptaría a 1,500 miembros más.

El Premier Zeigner en la última sesión de la Dieta de Sajonia hizo cargos a los grandes capitalistas, sobre la frecuencia con que emprendían la ofensiva contra los obreros en el Ruhr, donde apoyándose en las bayonetas francesas suprimían todos los movimientos obreros. Aseguró asimismo que los reaccionarios proyectaban una dictadura militar.

En el distrito de Berlín la comunista Frau Ulrich ante quinientas personas, en su mayoría dueñas de casa, las animó para que atacaran los almacenes de provisiones. Algunos camiones con policía que fueron enviados al punto donde los manifestantes se reunían fueron apedreados hasta obligar a la policía hacer uso de sus sables para dispersarlas, hiriendo a algunas mujeres.—(U. P.)

### Stresemann posterga su viaje a Austria

LONDRES, 13.— "The Times" ha recibido informaciones de Viena, anunciándole oficialmente que la proposición del Gobierno alemán de una visita del Canciller Stresemann al Austria, con el objeto de conferenciar con el premier Seipel, ha sido postergada en vista de los últimos acontecimientos que se han producido en el Reichstag.— (U. P.)

### Los obreros del Ruhr volverán al trabajo

BERLIN, 13.—Los obreros de las minas de carbón y los operarios de las fundiciones de los establecimientos del Ruhr reanudarán las faenas muy en breve.—(U. P.)

### En el Reichstag

PARIS, 13.—Informan de Berlín que votaron en contra de la ley que confirió poderes amplios a Stresemann, algunos bávaros y nacionalistas.

Stresemann fué ovacionado después que se votó la ley.

Un grueso contingente de policías verdes mantuvo el orden de la gran muchedumbre que estaba estacionada en los alrededores del Reichstag.—(U. P.)

### Motivos que indujeron al Reichstag a aprobar la ley extraordinaria

BERLIN 13.— La aceptación por el Reichstag de la ley que concede al Gabinete poderes dictatoriales, después del casi fracaso del Jueves se debió a un cambio a hora undécima en la opinión de las fuerzas coalicionistas que fueron informadas de que si la ley fracasaba, esto traería consecuencias directas para la nación y ellos serían los culpables de cualquiera tentativa de los enemigos de Stresemann. Los comunistas y los nacionalistas alemanes formaron la oposición.—(U. P.)

### Desórdenes en Colonia

LONDRES, 13.— "The Times" ha recibido informaciones, anunciándoles que se han vuelto a producir los disturbios y saqueos en el distrito de Colonia. Ayer en la tarde varios miles que recorrían las calles cometiendo desórdenes, tuvieron un encuentro con la policía. Esta última hizo numerosos disparos, hiriendo a varios y matando a una mujer. Un soldado británico resultó también levemente herido cuando la policía cargó contra la multitud.—(U. P.)

### El Reichstag aprueba la ley que concede facultades dictatoriales al Gabinete

**BERLIN 13.—(Flash Bulletin). —El Reichstag aprobó por 316 votos contra 24 la ley que concede facultades dictatoriales al Gabinete. Hubo siete abstenciones. — (U. P.)**

### Los disturbios de Colonia

LONDRES, 13.—"The Times", ha recibido despachos de Colonia que informan que los disturbios y saqueos han empezado nuevamente.

En la tarde miles de insurgentes llenaron las calles. La policía les hizo fuego. Han sido recogidos numerosos heridos y varios muertos.

Una mujer de un soldado británico resultó levemente herida, en una de las dos ocasiones en que tuvo la policía que cargar contra las muchedumbres.—(U. P.)

### Rumores sobre reanudación de la resistencia pasiva

PARIS, 13.—Informan de Dusseldorf, de fuente francesa, que hay hechos evidentes que demuestran que los alemanes han recibido orden de reanudar la resistencia pasiva.—(U. P.)

### La resistencia pasiva

PARIS, 13.—Informan de Bochum que los oradores durante un mitin de los obreros, declararon que el Ministro de Transportes habría ordenado reanudar la resistencia pasiva. Los oradores urgieron a los trabajadores a no obedecer dicha órden bajo ninguna condición o promesas de avance de fondos para los sostenedores de la resistencia pasiva.—(U. P.)

### Estado de sitio en Keusenach

BERLIN, 13.—Informaciones procedentes de Keusenach, anuncian que los franceses decretaron el estado de sitio a raíz de los disturbios y saqueos promovidos en la ciudad.—(U. P.)

### Emisión de billetes

BERLIN, 13. — El Gobierno ha emitido más de 19 trillones de nuevos billetes durante la última semana de Setiembre.—(U. P.)

### ACTIVIDADES DE LOS COMUNISTAS

BERLIN, 13.—En los alrededores del Rechstag fué apostado un grueso contingente de policías, ante el temor de una posible demostración comunista; pero no hubo manifestación alguna.

Stinnes y Voegler no votaron la moción.

Los comunistas después de producida la votación, expresaron que los trabajadores deben armarse y declarar la huelga general, en señal de protesta por la moción aprobada, que no significa otra cosa que la reacción, la cual se debe atacar en toda circunstancia.

El Parlamento ha sido citado para dentro de una semana, para considerar la ley que permitirá la jornada de trabajo mayor a la jornada constitucional de ocho horas.—(U. U.)

### Disturbios en Berlín

BERLIN, 13.—Varios centenares de cesantes de dos diferentes secciones de la ciudad, buscaban algunos almacenes para saquearlos; pero la policía los dispersó. Durante la carga que se les hizo, resultaron algunos heridos.—(U. P.)

### Las demostraciones de los cesantes

BERLIN, 13.—La primera demostración de los cesantes de la ciudad, la realizaron en la Estación de Schoeneberg, donde pedían empleo, y limosnas, poseídos de la mayor exitación.

La segunda demostración la iniciaron en el distrito de Nauenburger Strasse desde donde se dirigieron a algunos almacenes con el objeto de saquearlos.—(U. P.)

### El pillaje en Dusseldorf

PARIS, 13.—Informan de Dusseldorf que un grupo de cesantes se ha entregado al pillaje en los almacenes.—(U. P.)

### Los saqueos en Dusseldorf

DUSSELDORF, 13.—El Viernes, pidieron las autoridades municipales al General Dogoutte su intervención para impedir los saqueos de los cesantes.

Tropas farncesas han patrullado las calles durante la noche, con instrucciones de intervenir en caso que los intereses aliados estuviesen amenazados.

Esta mañana los actos de pillaje se han repetido. Han sido atacados almacenes y emporios de abastecimientos. Los franceses intervinieron, arrestaron a cinco alemanes. Casi todos los almacenes han cerrado.—(U. P.)

### Declaraciones de un partidario de Von Kahr

BERLIN, 13.—El profesor Bauer, de Munich, partidario decidido de von Kahr, en un discurso pronunciado en una reunión fascista habida en Berlín, declaró que von Kahr dictará un decreto imponiendo la pena de muerte a los especuladores en alimentos, agregando que harán cumplir las sentencias los fascistas.

Respecto del Ruhr declaró que había prometido la continuación de la resistencia pasiva contra los franceses, por otros medios—(U. P.)

## ECUADOR

GUAYAQUIL 13. — **La Fiesta de la Raza.** — Las oficinas públicas permanecieron cerradas en el día de ayer. Hubo un desfile del Ejército ante el Brimer Magistrado, el que fué presenciado también por altos funcionarios del Poder Judicial. En la noche tuvo lugar en el Teatro Eden una velada que resultó magnífica.—(U. P.)

## GRAN BRETAÑA

### LA CONFERENCIA SOBRE TANGER SE REALIZARA EN PARIS

LONDRES, 13.—El Ministro de Relaciones anunció la aceptación de la invitación de Francia para que la Conferencia de Plenipotenciarios sobre Tánger se realice en París.

La Conferencia se limitará a Francia, España e Inglaterra. El representante de Gran Bretaña será Mr. Arnold Robertson, actual agente británico en Tánger. Lo acompañará Mr. Geral Villiers, funcionario del Ministerio de Relaciones.

### La Conferencia de Tánger

LONDRES, 13. — El corresponsal diplomático de "The Sunday Times", refiriéndose a la proximidad de la realización de la Conferencia de Tánger, dice:

"Fué obtenida ya una tentativa de convenio, que está representada por la concesión de parte de Francia respecto de los puntos de vista anglo-hispanos."—(U. P.)

### Nuevo tipo de buque

LIVERPOOL, 13.—Ha sido procado con todo éxito el buque "La Playa", perteneciente a la "United Fruit Company" y construido en los astilleros de Cammell Lairds.

Es el primer buque que será movido eléctricamente por motores Diesel. Los peritos dicen que se trata del progreso más importante para la ingeniería naval, después de la introducción de las turbinas en los buques. Se halla equipado para transportar seis millones de bananas.—(U. P.)

## BELGICA

### Choques entre los partidarios de Zankoff y los insurrectos

ATENAS, 13. — Informaciones recibidas de Sofía anuncian que se han producido sangrientos choques aislados entre los partidarios de Zankoff y los insurrectos en la región Sur de Bulgaria. Así mismo se asegura que considerables contingentes de las tropas de Zankoff han hecho causa común con los revolucionarios.— (U. P.)

## SUECIA

### Se suspende en parte la censura periodística

ATENAS, 13.—El Gobierno ha suspendido la censura a la prensa, con algunas excepciones, como ser las que se refieren a la discusión respecto de las ejecuciones realizadas a raíz de la revolución, a la abdicación de Constantino y su muerte y a cualquier comentario desfavorable a la actuación de los leaders de la revolución.

La ley marcial será levantada después de las elecciones generales.

## DINAMARCA

### Ensayos de films parlantes

COPENHAGUE, 13.—Dos ingenieros daneses después de dos años de experiencia, consiguieron demostrar la posibilidad de hacer algunos films parlantes, en los que se coordina completamente la palabra con la acción.

El procedimiento no es otro que el registro de sonidos, transformándolos en corriente eléctrica de intensidad variable, los que luego se transforman en rayos luminosos de diversas potencias los cuales son fotografiados.—(U. P.)

## GRECIA

### Renuncia de algunos Ministros

LONDRES, 1. — "The Central News Agency", ha recibido un despacho de Aténas, que anuncia que los Ministros del Interior, de Guerra, de Justicia y de Instrucción Pública, han renunciado sus carteras. El Premier les pidió que mantuvieran sus renuncias durante una semana más.—(U. P.)

## SUIZA

### La condena de los asesinos de Dato

PARIS, 13.— En un mitin celebrado en Ginebra, se repudió el veredicto del proceso contra los asesinos de Dato. La protesta dice que se trata de un proceso de clases y de una intentona contra los obreros inocentes.—(U. P.)

## FRANCIA

### A un notable escritor francés se le hará la operación Voronoff

PARIS, 13.—"El Herald" anuncia que la operación Voronoff será hecha en breve a un "notable escritor francés" que durante cuarenta años ha ejercido gran influencia en las letras europeas.— (U. P.)

### La zona libre de la Saboya

PARIS 13.—Los círculos oficiales se han sorprendido grandemente al imponerse del anuncio de que Suiza llevará ante la Corte Internacional la cuestión relativa a la supresión de la zona libre en la Saboya. El Ministerio de Relaciones Exteriores hace saber que Francia intenta continuar las negociaciones; pero se ha visto obligado a promulgar la ley de supresión, porque el referéndum suizo rehusó aceptar la convención que ambos Gobiernos habían aprobado.—(U. P.)

### El secreto profesional en el periodísmo

RENNES, 13.—La Asociación de Periodistas del Oeste escribió al Ministro de Justicia protestando por la condena de un periodista de Cherburgo que se negó a revelar la fuente de una información, por motivos de secreto profesional. La Asociación dice que si la Corte de Casación confirma el juicio de la Corte de Cheburgo, el parlamento deberá modificar el Código para evitar la repetición de casos semejantes.—(U. P.)

### Los films en que aparecen sudamericanos y "Le Temps"

PARIS, 13.—"Le Temps" invita a Francia para que impida la exhibición de films en que aparecen los suramericanos como bandidos o salvajes. Indica que las cintas que se han dado a conocer en Francia sobre motivos suramericanos faltan a la verdad.

Expresa el diario citado que en vista de las buenas relaciones existentes entre Francia y Sur-América, es necesario evitar toda causa de desinteligencia.—(U. P.)

PARIS, 13.—**Fallecimiento de una novelista.**—Falleció a la edad de setenta y ocho años la novelista Emilia Bergerat, miembro de la Academia Goncourt.—(U. P.)

PARIS, 13.— **Resultado de una carrera.**—El caballo "Milainese", de propiedad del señor Anchorena, ganó el premio "Rambuillet". Corrie-

## Explosión en una fortificación de Polonia

### Hay numerosos muertos y heridos

BERLIN, 13.—Informan de Varsovia que resultaron veinte muertos y dos mil quinientos heridos en la explosión de Citadel.

Un regimiento de infantería ha sido acuartelado. Los muertos y heridos son casi todos trabajadores. Los militares han confiscado automóviles privados para auxiliar a los heridos, por estar los hospitales completamente incapacitados para seguir recibiendo heridos.

Se atribuye origen comunista a la explosión.—(U. P.)

BERLIN, 13.—Las últimas informaciones procedentes de Varsovia anuncian que una fortificación ubicada cerca de Varsovia estalló. Se cree que haya sido la obra de algún criminal. El número de muertos hasta ahora, es de veintiocho. Hay varios centenares de heridos.

Se ha ordenado practicar una estricta investigación sobre el origen de la explosión.—(U. P.)

### El plán belga de reparaciones

PARIS, 13. — El Gobierno ha entendido que el plan belga de pago de reparaciones será sometido a la Comisión de Reparaciones. Se entiende que Italia y Gran Bretaña han consentido en adoptar el mismo temperamento.—(U. P.)

### El General Mangin publicará un libro

PARIS, 13. — El general Mangin publicará en breve un libro intitulado "Alrededor del Continente americano", en el cual describirá su viaje efectuado a Sur América. El libro será ilustrado con numerosas fotografías.—(U. P.)

Ocasión

Véanse las grandes rebajas de precios que desde mañana Lunes ofrece:

La Aduana

| | |
|---|---|
| CREP esponja surtido de 20 colores, el metro | $ 2.50 |
| BRIN esponja saldo de colores, el metro | $ 2.80 |
| BATISTA con dibujos muy finos, el metro | $ 1.50 |
| TUSSOR finísimo dibujos gran fantasía, el metro | $ 2.75 |
| CREP Marrocaín de hilo en 95 ctms. de ancho, el metro | $ 5.50 |
| ESPONJAS en calidad muy finas 1.10 ctms. de ancho, el metro | $ 5.60 |
| ESPONJA punto malla, en 100 ctms. de ancho, el metro | $ 9.00 |
| VELO y esponja surtidos colores en 100 ctm. de ancho, el metro | $ 7.25 |
| MUSELINAS pura lana, dibujos alta novedad, el metro | $ 6.25 |
| GABARDINA pura lana, surtido colores, el metro | $ 10.80 |
| PAPELINAS buena clase, pura lana el metro | $ 9.80 |
| CREP Marrocaín, pura lana, el metro | $ 12.90 |
| GENERO lana seda, estilo egipcia, el metro | $ 18.50 |
| CREP Marrocaín chinesco, de seda el metro | $ 25.80 |
| CREP Marrocaín seda en 100 ctm. de ancho, surtidos colores, el metro | $ 16.90 |
| CASIMIR para caballeros, en pura lana, el metro | $ 14.50 |
| CASIMIR apropiado para pantalón, el metro | $ 1080 |
| CREAS para Sábanas, gran surtido, desde | $ 3.00 |
| LIENZOS Ingleses, gran surtido, desde | $ 0.90 |
| SABANAS de crea cruda para una plaza c\|u. desde | $ 5.90 |
| SABANAS de crea blanca buena clase, c\|u. desde | $ 7.80 |
| FUNDAS de buen lienzo, desde | $ 1.80 |
| DAMASCO para manteles, buena clase, el metro | $ 6.80 |
| CREAS crudas para sábanas en 160 ctm. ancho, metro | $ 3.80 |
| SATINES para forro en todos colores, el metro | $ 2.00 |
| BRIN crudo para delantal, el metro | $ 1.80 |
| SARGA pura en negro y marino, el metro | $ 7.00 |
| MEDIAS de seda en negro y color el par, a | $ 5.70 |
| COTI para colchón doble ancho, el metro | $ 4.50 |
| COLCHAS de color, buen tamaño, c\|u. | $ 12.80 |
| SERVILLETAS de buen damasco, la docena | $.15.50 |

La Aduana

BANDERA 770, CASI ESQ. DE SAN PABLO,
CASILLA 528

Mañana Lunes: 15

AHUMADA 274

CASA Mc. ROSTIE

Entre Agustinas y Huérfanos

GRAN LIQUIDACION

2 PARTIDAS

CRETONA De 75 cent. de ancho, floreadas en todos colores y diferentes dibujos. Met. $ 3.90

CRETONA Doble ancho de 1.30 Mt. de ancho, floreadas, en todos colores y dibujos diferentes. Met. $ 7.90

LAS NOVEDADES INGLESAS

# EL GENERAL AIZPURU CELEBRA UNA IMPORTANTE ENTREVISTA CON EL RAISULI

## Este hace un suntuoso y cordial recibimiento al alto Comisario español. — Ambos celebran una extensa conferencia.—Se cree que esta entrevista será muy provechosa para España y también para Marruecos.

**MADRID 13.**— Se verificó una interesante entrevista entre el General Aizpuru y el Raisuli. Esta conferencia se juzga de trascendental y de gran provecho para España.

El Alto Comisario, General Aizpuru, acompañado de su séquito salió ayer de Sidiali con destino a Sisimu. El Raisuli había instalado tres tiendas: una para recibir al General Aizpuru; otra para su séquito y otra para celebrar una conferencia privada.

Antes de ponerse en marcha Aizpuru recibió un telegrama del Raisuli, en el que le anunciaba que acudiría al centro de la sagrada cabila de los beniaros, donde se guardan los venerables santuarios, para estrechar su noble mano y reiterar ante las cabilas su leal adhesión a España y al reconocimiento del protectorado.

El recibimiento fué suntuoso y emocionante. Una muchedumbre mora rodeaba la emplanada armada de fusiles, en su mayoría mauser. Una banda majala jalifa ejecutó la Marcha Real.

El Raisuli estrechó la mano del General Aizpuru, rodeándole sus hijos, hermanos y familiares. "Ayer me sentía enfermo y pedía a Dios que me quitara la vida, si me iba a ser imposible bajar a recibirlo". Aizpuru le agradeció su adhesión y le presentó a los generales Castro Girona, Montero Fernández y García Correa.

Pasaron después a una hermosa tienda lujosamente decorada, estilo árabe. Numerosas esclavas le sirvieron la comida. Una banda ejecutó varios pasodobles, que los cabileños escuchaban embelesados, pues jamás allí se había oído música.

Después de la comida el General Aizpuru, el Raisuli y el intérprete, Cerdeira, se retiraron a una tienda pequeña, donde conferenciaron durante dos horas. Ambos salieron alegres y satisfechos de la entrevista. El General Aizpuru no ocultaba su satisfacción. Después de haber ejecutado la banda la Marcha Real, el Raisuli acompañó al Alto Comisario hasta su automóvil. Se les retrató juntos.

Se guarda reserva sobre esta conferencia. Se sabe, sin embargo, que el Raisuli ha reconocido la autoridad del jalifa de Majzen. Aizpuru se limitó a declarar que el tiempo aclararía lo tratado en ella.

Se estima, como se ha dicho, que esta entrevista será muy provechosa para España. El General Correa declaró que ignoraba lo que en ella se había tratado, pero que el hecho de que el Raisuli haya entregado a sus dos hijos suyos como rehenes preciosos, indicaba que el jefe moro procedía de buena fe.

Muley Alí, el sobrino más guerrero del Raisuli, manifestó que confiaba en que esta trascendental entrevista resultaría provechosa para España y Marruecos.

La entrevista ha causado excelente impresión en Madrid, pues se recuerda la enorme influencia del Raisuli, influencia que se extiende hasta Beniurriaguel.— (U. P.)

## URUGUAY

MONTEVIDEO 13.— **Fallecimiento.**— Falleció el señor Duncan S. Tewart, ex-Presidente del Senado nacido en la Argentina. Hace 27 años ocupó durante veintiún días la Presidencia de la República.— (U. P.)

Hay muchas imitaciones de los

CUELLOS

"CORONA"

Rechácelas. No se deje engañar.

Busque la marca

"CORONA"

CUELLOS CORONA

DOUBLE WEAR

Un Modelo Para Cada Ocasión

AMERICA

Exija la marca en cada cuello "CORONA"

## ESPAÑA

### LA PENA DE MUERTE PARA LOS ASESINOS DE DATO

PARIS, 13.—Un radio procedente de Madrid informa que la Corte Marcial, durante el acuerdo para fallar la causa pos asesinato del ex-Presidente del Consejo de Ministros, señor Dato, se ha dividido.

La mayoría desea imponer a los inculpados la pena de presidio; la minoría pide la aplicación de la pena de muerte.

La decisión del fallo ha sido sometida a Primo de Rivera, quien a su vez la refirió al Rey.

El Rey, por su parte, ha insinuado que se tenga clemencia respecto de los principales de los inculpados, debido a ciertas circunstancias atenuantes que les favorecen.

Primo de Rivera le replicó que era demasiado tarde para intervenir, pues la sentencia de muerte ya había sido expedida.—(U. P.)

MADRID, 13.—**El Marqués de Viana Montero,** mayor del Palacio, pasará una larga temporada en el extranjero.—(U. P.)

VALLADOLID 13. — **Las Fiestas de la Raza.** — Los escolares americanos llegados de Madrid, acompañados de los vadisoletanos, asistieron en Campo Grande a la entrega de un estandarte regalado por suscrición popular al Regimiento de Artillería. En una misa de campaña formaron todas las fuerzas de la guarnición.

Los estudiantes, con banderas y estandartes de las Universidades, se dirigieron al monumento de Colón, depositando flores y coronas. El estudiante paraguayo, Jiménez, pronunció un discurso afirmando la confraternidad hispano - americana. — (U. P.)

MADRID 13. — **En favor del acercamiento hispano americano.** — Con motivo del Día de la Raza, se ha propuesto la publicación de una revista extraordinaria, costeada por el Ministerio de Instrucción, en la que colaboraría nlas principales firmas de España y de América. En esta publicación se abordarían todos los principales problemas sobre relaciones hispano - americanas, comerciales, industriales, etc. — (U. P.)

### Investigación sobre el origen de las fortunas

MADRID 13. —"El Imparcial" asegura que se estudia una disposición encaminada a investigar el origen de las fortunas adquiridas en los últimos años.—(U. P.)

### La reorganización de los ayuntamientos

MADRID 13.— "El Imparcial" ocupándose de la reorganización de los ayuntamientos y de los nombramientos de delegados, opina que esta medida equivale a la supresión de los municipios y recuerda que en el mundo entero ha adquirido un gran desenvolvimiento la institución municipal. Considera "El Imparcial" que es un grave error la desorganización de los municipios.—(U. P.)

### El proceso por asesinato de Dato

PARIS, 13. — Un corresponsal comunica por radio desde Madrid, que a pesar de que el Rey Alfonso recomendó clemencia respecto de los condenados en el proceso por asesinato de Dato, Primo de Rivera promulgó la sentencia condenando a muerte a los inculpados.—(U. P.)

### El día de la Raza en Barcelona

BARCELONA, 13.—En una fiesta que se realizó en el Teatro Goya, el Capitán General interino, dirigiéndose a los Cónsules hispano-americanos, dijo:

"Manifestad a vuestros países que vemos con orgullo los progresos que realizan. Y este orgullo es doble, porque el común idioma es nuestro orgullo desde que lo habla medio mundo. ¡Viva la raza hispano-americana!"

El Capitán General fué ovacionado. A continuación se ejecutó la Marcha Real.—(U. P.)

### Pidiendo el indulto de los asesinos de Dato

PARIS, 13.—La Liga de los Derechos del Hombre telegrafió al Rey de España solicitando en nombre de cien mil afiliados que se indulte a los asesinos de Dato.—(U. P.)

## RUSIA

### Jira artística de un músico Ruso

MOSCOU, 13.— El famoso compositar Glaunoff iniciará una jira artística por Alemania, Francia, Gran Bretaña y los Estados Unidos. — (U. P.)

### Exportación de algodón

MOSCOU, 13.— La Compañía algodonera rusa ha reunido un capital de un millón de rublos oro con el objeto de organizar la exportación de algodón de Teherán a Rusia.— (U. P.)

## ITALIA

### La cuestión de Fiume

ROMA 13. — El corresponsal de "Il Messagero", en Belgrado, informa que el Encargado de Negocios de Italia y el General Bodrero, conferenciaron con Nintchitch, sobre la cuestión de Fiume. Se considera que esta cuestión ha entrado en su período final. Nintchitch se entrevistó con el Ministro francés, M. Simon, para conversar sobre este mismo asunto. — (U. P.)

### Asuntos tratados por el Gabinete

ROMA, 13. — En reunión de Gabinete se dispuso destinar la suma adicional de 20 millones de liras para la reparación de los daños causados en Mesina por el terremoto de 1921.

Se decidió en la misma reunión hacer extensiva a las colonias la excención del impuesto a las herencias.

Se aprobó la redacción del decreto por el cual se consideran puertos superiores a Porto Maurizio, Ognelia, Paini, Carmagna, Castelvecchio, Borgosantaga, Deglia, Aioggi, Torrazza y Voltedo.

Se acordó que se eliminara prácticamente la competencia bancaria. De aquí en adelante los Bancos que deseen establecer sucursales en el exterior deberán unirse, con permiso especial del Ministerio.

Se presentó también un proyecto de reorganización de los servicios forestales, reduciendo el personal y protegiendo a los vinos típicos italianos de la imitación que se fabrica en el exterior.—(U. P.)

### EL ETNA ARROJA HUMO Y CENIZAS

ROMA, 13. — Informan de Catania que del cráter principal del Etna se eleva una enorme columna de humo y cenizas, la que ha sido visible durante varios días. No se sabe si esto significa una nueva fase de la actividad del volcán o simplemente la ordinaria actividad en que permanece.

El observatorio no ha publicado comunicado alguno respecto de este fenómeno.—(U. P.)

# LOS POLITICOS Y LAS EMPRESAS QUE NEGOCIAN CON EL ESTADO

## Importante Decreto del Gobierno Español

**MADRID, 13.—"La Gaceta" publica un decreto disponiendo que los que sean o hayan sido Ministros, Presidentes de las Cámaras, Consejeros de Estado, Sub-Secretarios, directores generales y las personas que hayan formado parte del Directorio Militar, no podrán perteneces a los Consejos de Administración de las compañías, empresas o sociedades que tengan contratos con el Estado. Tampoco podrán ser abogados asesores ni desempeñar cargos retribuídos.**

**Se obliga a las compañías o empresas que cuando tomen parte en un concurso, subasta o cualquiera gestión del servicio público, que acrediten, mediante un certificado, que no forman parte de ellas, las personas mencionadas.—(U. P.)**

**MADRID, 13.—El decreto del Directorio prohibiendo a los ex-Ministros y altos funcionarios intervenir en las empresas relacionadas con el Estado, ha causado profunda sensación.**

**Esta medida afecta a 29 ex-Ministros y a numerosos políticos que desempeñan otros cargos. El decreto ha sido muy del agrado de la opinión, pues responde a un deseo que ha sido exteriorizado repetidas veces. Además de los partidos extremos, lo han reclamado los mismos organismos mercantiles.**

**Se estima que este decreto constituye una verdadera acusación, en el orden moral, contra el antiguo régimen.**

**La opinión reclama que idéntica medida se haga extensiva a las personas que hayan sido diputados o senadores. En la práctica, se han presentado frecuentes casos en los que un simple diputado o senador ha podido hacer sentir su influjo en resoluciones que pueden afectar a las empresas.—(U. P.)**

### Convención italo-albanesa

ROMA 13. — Italia y Albania han firmado una convención según la cual este último país garantiza a ciertos grupos financieros italianos algunas concesiones de tierras, en Musecchia y en otros distritos. Comprenden estas concesiones cien mil hectáreas de terrenos, que pueden producir cuatro millones de quintales de trigo anualmente. — (U. P.)

TRIESTE, 13.—**Accidente a varios aviadores.**—Tres aeroplanos militares procedentes de Pola se dirigían a Venecia para continuar a Roma, con el objeto de participar en la conmemoración del aniversario de la marcha sobre Roma. Una densa niebla los obligó a aterrizar. Resultaron varios pilotos heridos y todos los aeroplanos dañados.—(U. P.)

MILAN, 13.—**Auxilios para los damnificados del Japón.**—El alcalde señor Mangiagalli informó a Gensegre, presidente de la comisión de auxilios para el Japón, que la Municipalidad había resuelto donar una suma importante, al mismo tiempo que una cantidad de materiales para las víctimas.—(U. P.)

## NICARAGUA

### FALLECE EL PRESIDENTE DE LA REPUBLICA

WASHINGTON 13. — La Legación de Nicaragua anuncia que el señor Diego Manuel Chamorro, presidente de Nicaragua, falleció anoche en Managua.—,(U. P.)

## ESTADOS UNIDOS

### La fiesta de la Raza en Nueva York

NUEVA YORK, 13.—En el hotel Astor se verificó un brillante baile de la colonia española y latino americana, residente en Nueva York.

Presidió la fiesta el cónsul general de Chile, señor Gustavo Munizaga Varela, quien en un corto discurso hizo resaltar el gran significado de la Fiesta de la Raza.

El tenor argentino Tomás Vall y su esposa, conocida danzarina, dieron mayor animación a la fiesta con hermosos números. También se han verificado fiestas en Leslie Hall bajo el auspicio de la Unión de Beneficencia Española.

Hoy Sábado se dará un baile en homenaje a Colón en el Centro Hispano Americano.—(U. P.)

### El programa de la VII Conferencia Panamericana de Sanidad

WASHINGTON, 13. — El programa oficial de la VII Conferencia Panamericana Sanitaria, que se realizará en La Habana del 1.o al 15 de Noviembre del año venidero, ha sido publicado. Incluye la consideración de una codificación de las disposiciones sobre sanidad marítima internacional y las informaciones para combatir las epidemias. — (U. P.)

## BRASIL

### EL REGRESO DE LOS CONCEJALES QUE FUERON A SANTIAGO

RIO DE JANEIRO, 13.—A bordo del "Duque de Aosta" llegaron los delegados brasileños Ernesto Garcés, Darío Pinto, Enrique Guimaraes, Baptista Pereira y Franza Leite.

A bordo del "Gloix" llegaron el presidente de la delegación carioca, señor Cándido Pessoa, y los delegados Edgardo Texira y Raúl Barros Madureira. Todos vienen encantados de su viaje a Chile y se manifiestan muy agradecidos por los
homenajes y atenciones
parte de las autoridades y
chileno.
Han expresado que
borrable gratitud por
de que se les hizo objeto
el cariño fraternal de
de los pueblos de Chile
y Uruguay. Hacen enco
ferencias a los Gobiernos
nistraciones de estos paí
Concurrieron al vapor
bienvenida, representantes
do oficial, de las asocia
ras, las Embajadas de C
gentina y el representante
guay. Concurrieron,
otros miembros del Conc
pal, los directores de
Americana y representa
prensa.—(Agencia Ameri
RIO JANEIRO, 13.—
**con Chile.**—"O Jornal
ocupándose de la amistad
brasileña, se refiere a
cautivante como fueron
los concejales brasileños
tiago. Dice que este re
una prueba de que ambos
como siempre, continúan
ideales pacíficos y por
grandecimiento común
América.—(U. P.)
RIO JANEIRO, 13.—
**de la Legación colombia**
gación de Colombia ha
la prensa una comuni
mintiendo un telegrama
y según el cual el Presi
Ospina y el Ministro
sometidos a proceso por
cutado obras públicas,
bación de las Cámaras.
RIO DE JANEIRO, 1
**miento.**—Falleció el
ñor Antonio Barroso F
dre del distinguido diplo
Antonio Larroso, segund
rio de la Embajada del
Chile.—(Agencia Americ

Las Almorranas s
en 6 a 14 d

Se garantiza que el U
PAZO curará las almorr
ples, sangrantes con pic
ternas, en 6 a 15 días o
rá el dinero. Hecho por l
MEDICINE CO. St. Loui

GASTE DINERO EN NUESTRAS BARATURAS

G. C. Ltd

GATH & CHAVES NO HABLA EN VANO. - TODO EL MUNDO SABE QUE SUS OFERTAS ESPECIALES SON SIEMPRE DE EFECTIVA Y VENTAJOSA ECONOMIA PARA EL PUBLICO. - APROVECHEN LAS DE ESTE AVISO, CUYOS PRECIOS ESTAN AL ALCANCE DE TODAS LAS PERSONAS, POR MODESTA QUE SEA SU CONDICION ECONOMICA.

Grandes Rebajas de Precios en Garnitures :: :: :: Liquidación de Saldos de Librería, Sport y Juguetería

¡RETAZOS! LANAS y ALGODONES ¡RETAZOS!

EN SPORT:

| | |
|---|---|
| CLAVOS para calzado de base-ball, el juego, desde . $ | 1.90 |
| PUNTILLAS gamuza, para carreras, el par . . . . $ | 2.90 |
| ESPOLINES, desde . . . . . $ | |
| CINTURONES importados desde. $ | 4.90 |
| BATS para baseball desde . . . . $ | 4.90 |
| PALANQUETAS niqueladas, desde $ | 8.90 |
| ZAPATILLAS para tennis (saldo) desde . . . . . . $ | 8.90 |
| ZAPATILLAS para ciclistas, desde. $ | 13.90 |
| LIBROS para base-ball, desde . . $ | 0.80 |
| ZAPATILLAS con clavos, desde. . $ | 28.90 |

| | |
|---|---|
| JUEGOS Criquet desde . . . . $ | 45.00 |
| CALZADO "Hanan" suela de goma (Saldos de medida), a . . . . $ | 59.00 |
| MAQUINA para el ejercicio del remo, modelo sencillo, a . . . . . $ | 69.00 |
| RIFLES de aire, artículo de mucha potencia, desde. $ | 160.00 |
| SILLAS inglesas legítimas, en cuero de chancho, a . $ | 390.00 |

Además todo lo relacionado con el Base-Ball, Esgrima. En pesca una inmensa colección de cañas, todos modelos prácticos y portátiles. También accesorios para pesca, redes de distintos tipos y varios artículos relacionados con el deporte en general.

EN TEJIDOS:

Retazos de Lanas y Algodones

HAY: Velos lisos y de fantasía, Piqués, Batistas, Crepés, Brines, Céfiros, Bordados anchos, Forros, etc. etc. Surtido extenso en RETAZOS DE LANA, diferentes tejidos de moda, en colores y negro, a precios sumamente bajos.

En Confección Señoras

Tenemos un variado surtido, recién recibido, en VESTIDOS de velo, estilos y colores de última moda.

TRAJES Y VESTIDOS DE TRICOT, para señoras y señoritas.

Sastrería de Medida

Al Reducido Precio de

$ 240.

Confecciona ternos de vestón sobre medida, en casimir inglés corte irreprochable, confección esmeradísima.

Venta de casimires por metro

Debido a la creciente demanda de nuestros clientes, hemos establecido un anexo en el DEPARTAMENTO SASTRERIA DE MEDIDA (2.o piso), destinado a la venta exclusiva de casimires ingleses. Aquí el público hallará constantemente un vasto surtido en tipos y calidades y de gustos seleccionados, dentro de la más rigurosa moda,

A Precios Equitativos

EN JUGUETERIA:

| | |
|---|---|
| PALITAS para jardín, desde . . . $ | 0.50 |
| OCARINAS desde $ | 3.90 |
| ROLLOS para autopianos, 88 notas, importados, desde . . . . . . $ | 5.90 |
| REGADERAS, desde . . . . . . . $ | 5.90 |
| JUEGOS de sociedad, desde . . . $ | 5.90 |
| JUEGOS de carpintería, desde . . $ | 5.90 |

| | |
|---|---|
| LINTERNAS mágicas, desde . . . $ | 8.90 |
| MOTORES a vapor, desde . . . . . $ | 29.50 |
| TRENES con cuerda, desde . . . $ | 29.50 |
| AUTOPIES, desde $ | 69.00 |
| TRENES eléctricos, desde . . . . . $ | 95.00 |
| TRICICLOS para niñita, artículo importado, desde $ | 89.00 |

Además ofrecemos: Muñecas finas, a precios de ocasión; otros juguetes y saldos de juguetes averiados.

EN GARNITURES:

| | |
|---|---|
| CINTAS de raso, doble faz, muy buena clase, especial para adornos, diversos anchos; el metro, desde .. .. .. .. .. .. $ | 0.60 |
| CINTA de gros de seda, superior calidad para lazos, colores de moda, todos los anchos; el metro, desde .. .. .. .. ..$ | 0.70 |
| CINTA de moiré de seda, para adornos, colorse diversos; el metro, desde .. .. .. .. $ | 0.90 |
| CINTA de raso Liberty, calidad superior, todos los anchos y colores; el metro, desde .. .. $ | 0.25 |
| CINTA de terciopelo de seda, apropiadas para lazos y sombreros, colores y anchos diversos, clase inmejorable; el metro, desde .. .. .. .. .. .. $ | 1.20 |
| CINTA de fantasía, lindo surtido en dibujos, todos de moda, colores de alta novedad; el metro, desde .. .. .. .. .. $ | 1.50 |
| TUL Chantilly de seda, ancho 150 centímetros, clase superior, en blanco y otros colores, el metro .. .. .. .. .. .. .. $ | 16.80 |
| ENCAJES anchos de seda para trajes, diversos dibujos de alta fantasía; el metro, según ancho, desde .. .. .. .. .. $ | 14.50 |
| ENCAJES anchos de algodón, solamente en blanco, para trajes, varios estilos; el metro, desde $ | 6.90 |
| TUL por metro, para la cara, en negro y colores, dibujos de gran novedad; el metro, desde $ | 1.20 |
| CARTERAS de cuero marroquí, modelo muy práctico, con espejo y división interior, desde $ | 29.50 |
| CARTERAS en seda fantasía y lisa, forma bolsón, para señoras, con espejito y polvera, desde .. .. .. .. .. .. .. $ | 75.00 |
| CARTERAS de seda, colores lisos, interior con división, clase buena y de moda, desde . $ | 58.00 |

EN LIBRERIA:

| | |
|---|---|
| REVISTAS literarias y gráficas, españolas, inglesas y francesas, desde .. .. .. .. $ | 0.40 |
| FIGURINES de moda, desde $ | [illegible] |
| SOBRES tamaño comercial, el ciento .. .. .. .. .. .. .. $ | 1.50 |
| SOBRES inviolables, el ciento $ | 1.95 |
| BLOCKS tamaño carta, c\|u. . $ | 1.60 |
| BLOCKS Gath y Chaves, de 80 hojas, c\|u. .. .. .. .. .. $ | 1.95 |
| MANILLAS porta secante, cada una .. .. .. .. .. .. $ | 2.25 |
| LAPICES "Alpha", c\|u. .. .. $ | 0.20 |
| PAPEL "Whatman", desde . $ | 1.10 |
| ESTOMPAS para dibujos, desde .. .. .. .. .. .. .. .. $ | 0.05 |
| SECANTE, hojas grandes, a 50 cents. y .. .. .. .. .. .. $ | 0.30 |
| REGLAS T, desde .. .. .. $ | 4.40 |
| PINTURAS, acuarelas y óleos, marca "Lefranc" y "Winsor y Newton", todos los colores, el pomo desde .. .. .. .. $ | 0.50 |
| IMPRENTAS de goma, desde $ | 10.00 |
| PINCELES para óleo y acuarela, desde .. .. .. .. .. $ | 0.30 |

# VALPARAISO (DE NUESTROS CORRESPONSALES)

## Notas Sociales

**LOS FUNERALES DEL SEÑOR ALVAREZ CONDARCO.**—En la mañana de ayer se efectuaron en Valparaíso los funerales del señor Carlos Alvarez Condarco, cuyo sensible fallecimiento ha tenido un eco doloroso en los círculos sociales más destacados de este puerto.

El mausoleo de la familia Alvarez Condarco fué cubierto de infinidad de coronas y flores, lo que demostró una vez más las vivas simpatías que gozaba el extinto.

Antes de inhumarse los restos hizo uso de la palabra el señor Marcial Edwards, que recordó la brillante actuación del señor Alvarez en las distintas esferas de la actividad social.

Entre la enorme concurrencia que asistió a estos funerales, anotamos al Intendente de la provincia, señor Ramiro Pinto Concha, al senador señor Guillermo Rivera, al los jefes de la Armada Contra-almirantes señores Langlois y Gómez Carreño, al Gobernador Marítimo señor Bahamonde y tantos otros.

**RECEPCION.**—A la recepción ofrecida en Viña del Mar por las señoritas Laura y Olga Beauchemin Puelma, asistieron las siguientes señoritas:

Lola Somavía Asquet, Raquel Purcell Winter, Manuela Escobar Wicks, Marta Correa Santa Cruz, Teresa Somavía Asquet, Violeta Purcell Winter, Laura Germain Falcón, Olga Es[illegible] Rodríguez, Isabel Luco Torretti, María Bustos Muñoz, Olga Germain Falcón, Teresa Pinto Moreno, Lucrecia Bustos Muñoz, Laura Poisson Fontaine, Grace Landon, Elena Bianchi Rojas.

**ENFERMOS.**—Delicada de salud se encuentra la señorita María Ramos [illegible].

**EN EL CLUB DE VIÑA.**— Esta tarde tendrá lugar en los salones de esta institución la recepción y baile que el Directorio del Club ofrece en honor de las familias de los socios. Amenizará la reunión la orquesta que dirige el maestro Ortigoso.

**EN EL UNION TENNIS CLUB.**—Muy concurrido de distinguidas familias de nuestra sociedad se ha visto el recinto del Unión Tennis Club, con motivo del campeonato nacional de tennis.

Esta tarde, después de los partidos, se seguirá un animado baile en las terrazas que dicha institución posee en el Valparaíso Sporting Club.

**A EUROPA.**—A bordo del "León XIII" se dirigió a Europa la señora Consuelo V. de Artaza y sus hijas las señoritas Concepción y Consuelo.

**A BUENOS AIRES.**—En la combinación transandina de ayer se dirigieron a Buenos Aires para asistir al matrimonio del señor Carlos Braun Menéndez con la señorita Emilia Agote, que se efectuará el 22 del presente en la capital de la vecina República, las familias Braun Guevara, Braun de Valenzuela y Braun Hamburger.

Con motivo del viaje de la familia Braun numerosas personas de la sociedad de Viña concurrieron a despedirlas a la estación del vecino balneario.

—Sigue mejor la señora Leonor Valdés de Pascal.

—Delicada de salud continúa la señora Virginia Brunswig de Kuf-

[illegible] fué sometida a una delicada operación en el Pensionado del Hospital Alemán.

## El desfalco de los Ferrocarriles tendría ramificación en Valparaíso

A los más variados comentarios se ha prestado el descubrimiento del cuantioso desfalco en los Ferrocarriles del Estado, por medio de pasajes adulterados.

En círculos bien informados, se cree que esta defraudación debe tener ramificaciones en esta zona, pues se recuerda que el año 1919 se descubrió en Valparaíso un robo análogo en el que aparecía comprometido un conductor de trenes y un corredor de una Pensión del Puerto. Entonces se recogieron numerosos boletos adulterados y los culpables fueron puestos a disposición de la justicia.

## Nuevamente se quiebra la mayoría municipal de Valparaíso

Parece que será imposible tener en el presente período de sesiones municipales, una mayoría estable y con fuerza suficiente para hacer un gobierno edilicio benéfico para la ciudad. La mayoría que hace poco se había formado y que ayer debió sesionar para designar Primer Alcalde, en reemplazo del señor Rodríguez Alfaro, ha vuelto a fracasar y la sesión no pudo efectuarse por falta de número, tanto en la primera sesión como en la segunda.

Se habla ahora de una combinación de Alianza Liberal, que contaría con la aprobación de la Asamblea Radical Liberal Aliancista y Demócratas. En este sentido se dan los pasos para la nueva mayoría.

## Movimiento de Vapores

**Vapores salidos:**

El Ebro para Nueva York.
El León XIII para Cádiz Barcelona.
El Chile para San Antonio.

**Ayer debían salir:**

El Flora para Arica.
El Turpin para Hamburgo.

**Mañana deben salir:**

El Martín Sáenz para Buenos Aires y Montevideo.
El Austral para Punta Arenas.
El Bonnekom" para Hamburgo.

## Carnet teatral

**TEATRO IMPERIO.** — Matinée: "El enigma misterioso", tercera función.

Vermouth y noche: "A caza de una dote".

**TEATRO ROYAL.**— Matinée: "El che: "Match de box Firpo-Dempsey".

enigma misterioso", primera función.

Vermouth y noche: "La casa del gran bocne". (La casa del Talento).

**CINEMA STAR.** — Matinée: "El enigma misterioso", segunda función y "El match Firpo-Dempsey".

Vermouth y noche: "Mis amigultas".

Programa, correspondiente al 15 de Octubre de 1923:

**TEATRO IMPERIO.** — Vermouth y noche: "El enigma misterioso", cuarta función.

**TEATRO ROYAL.**— Vermouth y noche: "A través de la Tormenta".

**CINEMA STAR.**— Vermouth y noche: "Match de box Firpo-Dempsey".

## Ateneo de Valparaíso

Damos a continuación el programa de la solemne velada que en homenaje a la Fiesta de la Raza, celebrará esta noche en el Teatro del Centro Español, el Ateneo de Valparaíso:

**Primera parte**

1. Himno Nacional de Chile.
2. Marcha Real Española.
3. Ofrecimiento, por el Vice-presidente don Fernando Gándara Pastor.
4. Orquesta.
5. Discurso del senador de la República don Guillermo Rivera, miembro cooperador del Ateneo.
6. Orquesta.
7. Doce de Octubre, poesía del socio don Ignacio Otero B.

**Segunda parte**

1. Himno al Soldado Español, del socio don Osmán Pérez Freire.
2. Discurso del señor Cónsul de España y miembro del Ateneo, don Carlos de Sostoa.
3. Orquesta.
5. Ross.— Suite Andaluza, por los hermanos Ceruti. a). Soleá, (Violín). b). Granada (Cello). Rondella gitana, (Flauta).
6. Orquesta.
7. Poesías de homenaje, de Luis A. Hurtado, secretario del Ateneo.
8. Sarasate.— Jota aragonesa, violín, por don Miguel María Goñi, acompañado por el maestro Caballero.
9. Breves palabras de clausura, por el presidente doctor don Benjamín Manterola.

## AVISOS DE VAPORES

**Soc. Anón. Com. Braun & Blanchard**

SERVICIO DE VAPORES

VALPARAISO De Valparaíso, el 15 de Octubre, para: SAN ANTONIO y CORRAL.

SANTIAGO De Valparaíso, el 17 de Octubre, para: COQUIMBO, HUASCO, CALDERA, TALTAL, ANTOFAGASTA, TOCOPILLA e IQUIQUE.

CHILOE De Valparaíso, el 18 de Octubre, para: SAN ANTONIO, TOME, TALCAHUANO, CORONEL, CORRAL (Valdivia), PUERTO MONTT, CASTRO y PUNTA ARENAS.

**Servicio regular de carga a Buenos Aires**

LLANQUIHUE De Valparaíso, en Octubre, para: SAN ANTONIO, TALCAHUANO, CORONEL, CORRAL (Valdivia), BUENOS AIRES y MONTEVIDEO.

Recibirá carga para los puertos del Brasil con trasbordo en Montevideo.

LOS PASAJES DE CAMARA DE VALPARAISO A ARICA E INTERMEDIOS, GOZARAN DE UN DESCUENTO DE 25%.

SANTIAGO
AUGIER, BENAVIDES y Cía.
BANDERA 130

VALPARAISO
BLANCO 952-957
Teléf. Inglés 2747. Nacional 261

**GRACE LINE**

"SANTA ELISA"

Saldrá de Valparaíso el 17 de Octubre a la 1 P. M.

Gran Rebaja en los precios de Pasajes a Nueva York

PROXIMAS SALIDAS
"SANTA LUISA", Octubre 31
"SANTA TERESA", Noviembre 14.
"SANTA ANA", Noviembre 28.

Soliciten pormenores de los Agentes.

**GRACE Y CIA. (CHILE) S. A.**
HUERFANOS 1087, SANTIAGO

**Compañía Trasatlántica de Barcelona**

(VAPORES CORREOS ESPAÑOLES) . .

El vapor "LEON XIII" zarpará de VALPARAISO para España, el Viernes 12 de Octubre, con escala en Antofagasta, Iquique, Mollendo, Callao, Guayaquil, Colón, Sabanilla, Curacao, Puerto Cabello, La Guaira, Puerto Rico, Cádiz y Barcelona.

Servicio Plata-Mediterráneo

El magnífico vapor "INFANTA ISABEL de BORBON", saldrá de BUENOS AIRES el 2 de Noviembre para Cádiz y Barcelona.

Para fletes, pasajes y reservas de camarotes, dirigirse a los Agentes:

Valparaíso
MARTINEZ, VELASCO y Cía.
Cochrane 653—Casilla 898

Santiago
LUEJE NIETO Y Cía.
Agustinas 889—Casilla 3984

Santiago **P. S. N. C.** Valparaíso

"Oropesa" 21 de Noviembre 3 P. M. — Para ANTOFAGASTA, MEJILLONES, IQUIQUE, ARICA, MOLLENDO, CALLAO, BALBOA, CRISTOBAL, HABANA, LA CORUÑA, SANTANDER, LA ROCHELLE - PALLICE y LIVERPOOL.

Essequibo 9 de Noviembre 1 P. M. — Para ANTOFAGASTA, IQUIQUE, ARICA, MOLLENDO, CALLAO, SALAVERRY, PAITA, BALBOA, CRISTOBAL, HABANA y NUEVA YORK.

Essequibo 4 de Enero — Ebro 7 Diciembre — Para HABANA NUEVA YORK e intermedios.

Oriana 17 Octubre — Orita 3 Noviembre — PARA HABANA, ESPAÑA, FRANCIA, R. UNIDO e intermedios.

**The Pacific Steam Navigation Company**

SANTIAGO: Agustinas 1017.— VALPARAISO: calle Blanco.— Sub-Agentes en Santiago: Transportes Unidos, Estado esquina Delicias; Expreso Villalonga, Agustinas 840.

**Compañía Sud-Americana DE VAPORES**

SERVICIO DIRECTO RAPIDO A NEW YORK

en 18 días, con escalas en Antofagasta, Iquique, Callao, Payta y Cristóbal. PROXIMAS SALIDAS.

"ACONCAGUA" Sábado 27 de Octubre, a la 1 P. M.
"TENO" Sábado 24 de Noviembre, a la 1 P. M.

El valor del pasaje hasta New York, es de $ 250.00 dólares en primera clase y de $ 110.00 dólares, en clase intermedia.

SERVICIO A GUAYAQUIL

con escalas en Coquimbo, Antofagasta, Gatico, Tocopilla, Iquique, Caleta Buena, Arica, Ilo, Mollendo, Chala, Pisco, Tambo de Mora, Callao, Salaverry, Pacasmayo, Eten, Pimentel, Payta y Guayaquil. Próximas salidas:

"HUASCO" Viernes 19 de Octubre, a las 4 P. M.
"AYSEN" Viernes 2 de Noviembre, a las 4 P. M.

SERVICIO A PIMENTEL

con escalas en Coquimbo, Huasco, Caldera, Chañaral, Taltal, Antofagasta, Iquique, Pisagua, Arica, Ilo, Mollendo, Lomas, Pisco, Cerro Azul, Callao, Huacho, Supe, Huarmey, Casma, Samanco Chimbote, Salaverry, Pacasmayo, Eten y Pimentel.

Próximas salidas:

"MAPOCHO" Viernes 26 de Octubre, a las 4 P. M.
"CACHAPOAL" Viernes 9 de Noviembre, a las 4 P. M.

**WESSEL DUVAL & Cía.**

Huérfanos esq. Morandé, Agentes
COMPAÑIA TRANSPORTES UNIDOS
Estado esquina Delicias, Sub-Agentes

# INFORMACIONES DEL INTERIOR (De nuestros Corresponsales)

## COLCHAGUA

### Las Fiestas de la Primavera

RENGO. — El inusitado entusiasmo que ha despertado entre la juventud del Liceo de Hombres, ha llegado a un auge digno de aplauso, con motivo de la elección de reina.

Desde las 8 A. M. del Martes último empezaron los alumnos a depositar sus votos en la urna que para el objeto se colocó en la oficina del Inspector General.

Reunido el directorio procedió a verificar el escrutinio, resultando favorecida la señorita Wilp Regicato. Obtuvieron también altas mayorías las señoritas Julia Estrada, Rebeca Muñoz y Ernestina Franco.

Próximamente daremos a conocer el programa definitivo elaborado por el Centro de Estudiantes "Jorge Errázuriz Tagle" para celebrar la Fiesta de la Primavera.

## CURICO

### Una encarcelada que se fuga por segunda vez

**Rompiendo las cerraduras de su celda y escalando una muralla se escapa**

CURICO.—En nuestra edición del Domingo pasado dábamos cuenta de la evasión de Olga Chamorro Montecinos de la Casa Correccional del Buen Pastor, en donde se encontraba presa por el delito de robo de dinero, y de su aprehensión en circunstancias que pensaba tomar el nocturno al sur en la Estación.

Sin duda nadie habría creído que con su primer fracaso la Chamorro iba a repetir su hazaña.

Sin embargo, la ha consumado y en forma audaz si se quiere, si nos atenemos del medio que se valió que no fué otro que el de inutilizar violentamente la cerradura de la puerta de su celda a fin de franquear la salida al patio y en seguida escalar nuevamente los muros del Monasterio del Buen Pastor y huír a la calle.

Como se recordará, en castigo por su primera fuga se la encerró en una celda bajo llave por el término de cinco días; pero la Chamorro optó por no cumplirlos y en efecto así lo ha hecho.

Anténoche, más o menos a las 10, rompió la cerradura del calabozo y salvando la muralla que divide al Monasterio de la calle se evadió con éxito y hasta con suerte.

Impuestas las Madres del Buen Pastor de la huída de la Chamorro dieron aviso a la policía a objeto de que la apresara antes de que partiera a otra ciudad como se pudo comprender esa era su intención en la primera evasión.

Pero hasta ayer la policía no tenía noticias de la prófuga.

¿Estará por ahí en alguna casa de vida alegre o habrá partido a otro pueblo?

Hipótesis son éstas de más fundamento y parece que la segunda es la más probable.

La reo ha hecho su segunda evasión con éxito.

## LINARES

**LA INASISTENCIA A LAS ESCUELAS**

LINARES.—El presidente de la Junta Comunal de Educación, señor Vilugrón, celebró en la mañana de ayer una entrevista con el Alcalde en ejercicio, don Fernando Villarroel en el cual se trató de la insistencia escolar que día a día va en aumento hasta el extremo increíble de que muchos niños faltan a la escuela meses enteros.

El señor Vilugrón manifestó al señor Alcalde la conveniencia que habría en aplicarles a los padres de familia que no saben respetar la Ley de Instrucción Primaria Obligatoria, la multa de diez pesos a cada uno.

El señor Alcalde quedó de aplicarles a los infractores el marco de la Ley.

## VALDIVIA

### A beneficio de la Sociedad Protectora de Indigentes.

RIO BUENO. — El Domingo pasado se llevó a efecto en los salones del Hotel [illegible] un té danzante organizado por la Sociedad Protectora de Indígenas, a beneficio de la institución.

Como era de esperarlo, el té danzante obtuvo el más franco éxito.

Damos a continuación la lista de los asistentes:

Señoras: [illegible] de Gallegos, Elena de [illegible] de Ríos, señora de [illegible] y Enriqueta de García, [illegible] de Moller, señora de Scholz, [illegible] de [illegible] señora de Heufemann.

Señoritas: Herminia Schlesf, Elena Becker, Nina Barrientos, Leontina Carrasco, Alicia Jaramillo, Clara Mierau, Berta Mierau, Alicia Ríos, Luisa Rosas, señoritas Scholz, Nelda Mohr, señoritas Velásquez, Rosalinda Hermann, señoritas Sandoval.

Caballeros: Franklin Gallegos, Enrique Levalour, Alejandro Magnet, Santiago Ibarbure, Ricardo Herrera, Arturo Moller, Armando Schwencke, Augusto Bollmann, Octavio Krause, Enrique Williams, Delfín Molina, Wilfredo Andler, Federico Mierau, Luis Jaramillo, profesor de la escuela de hombres, Osvaldo Hausdorf, Manuel Caballero, Alfredo Wulff, Juan Echeverrigaray, Víctor Ríos, Miguel Asenjo, Gastón Heufemann, Miguel Flandes, Carlos Bassinger, Francisco Heckmann, J. Bodosky y otros cuyos nombres se nos escapan.

## LLANQUIHUE

### La viruela en Carelmapu

PUERTO MONTT. — La forma alarmante como continúa propagándose la epidemia de la viruela en el departamento de Carelmapu, es algo que preocupa primordialmente a las autoridades de la provincia y en especial del vecino departamento.

### 50 aniversario del Liceo de Hombres

PUERTO MONTT. — El 30 del presente cumple 50 años el Liceo de Hombres de Puerto Montt.

Este acontecimiento será celebrado con diversas manifestaciones, cuya organización ha quedado a cargo de diversas comisiones.

He aquí cómo han quedado compuestas:

Comité directivo. — Presidente, señor Arturo Hernáez; Secretarios, señores Saturnino García y Germán Dietzel; Tesorero, señor Zoilo Vargas; Consejeros, señores Juan Frideruo, Guillermo Gallardo Téllez y Adolfo Oelkers.

Comisiones - Velada. — Señores Julio Bordalí, Germán Moreno, Liborio Díaz, Estanislao Téllez, Rodolfo Niemann y Ramón Téllez.

Paseos y deportes. — Señores Salvador Hernáez, Carlos Hein, Guillermo Volcke, Heriberto Stange, Ernesto Hein, Germán Pieper y Ricardo Díaz.

Recolectadores de fondos. — Señores Juan Oelckers, Felipe Barría, Ricardo Grassau, Guillermo 2.o Hein, Francisco Stegger y Alfredo Schmauck.

## CAUTIN

### REUNION DE VECINOS EN LA INTENDENCIA

**SE PIDE LA ADOPCION DE MEDIDAS EN CONTRA DEL AGITADOR VICTOR PAREYRA**

TEMUCO. — Días atrás se verificó en la Intendencia una reunión de vecinos, en la cual se habría tratado de las medidas que era necesario adoptar contra el agitador Evaristo Pereira (Víctor Arauco).

Damos a continuación una parte de la reseña de esa reunión, y que ha sido publicada por los diarios locales:

"La reunión fué presidida por el señor Intendente de la provincia, don Manuel J. Martínez.

Varios de los presentes usaron de la palabra para manifestar que se estaba haciendo intolerable en la ciudad la actitud observada por el agitador obrero y leader de los comunistas de esta ciudad, Evaristo Pereira (Víctor Arauco). Se hizo presente que esta persona ha insultado en forma inaudita a las autoridades y a vecinos prestigiosos de la ciudad desde las columnas de su periódico y desde la tribuna pública en los comicios que los elementos comunistas efectúan todos los días Miércoles.

El señor Intendente manifestó que él no tenía inconveniente en hacer salir de la ciudad a la citada persona, siempre que hubiesen cargos concretos en su contra y que estuviesen en contradicción con la ley de garantías individuales, cuyas disposiciones son amplias a la vez que estrictas. Agregó el señor Intendente, que en estas materias se debía andar con pies de plomo, como quiera que las disposiciones de la ley, volvía a repetir, son amplias. Termina manifestando que recurre a la explicación legal que sobre este asunto, pudieran aportar los Abogados presentes en la reunión, a cuya benevolencia recurría.

En vista de esta petición, los señores Ramírez y Poblete Navarro, replicaron que el control de los actos ejecutados por Arauco era atribución de la policía y también de las autoridades, y que en virtud de tal, correspondía a éstos la adopción de las medidas que el caso requiriera.

Se lanzó una idea, la cual fué aceptada, y se refiere a que la Intendencia cite por medio de un oficio al agitador Pereira, para que justifique su nacionalidad. Se hizo ver que si esta persona no era chilena, el camino a las autoridades quedaría completamente expedito y corto, como sería la aplicación de la ley de residencia.

El plazo para esta notificación debe expirar hoy, por cuya razón es posible que se produzcan novedades de importancia relacionadas con este problema, en cuya solución están vivamente empeñados los vecinos concurrentes a la reunión a la que nos venimos refiriendo.

Cigarrillos REINA VICTORIA
HABANOS XXXX
60 CTS. CAJETILLA

**El Fonógrafo Ampliphone**

ESTA RECONOCIDO COMO EL MEJOR DEL MUNDO.

La música reproducida por el Ampliphone adquiere un tono incomparablemente natural y melódico.

DEBIDO A LA MARAVILLOSA CAJA AMPLIFICADORA DE QUE ESTA DOTADO.

Antes de resolver su compra visítenos y establezca las grandes ventajas.

PRECIOS FUERA DE COMPETENCIA Y GRANDES FACILIDADES DE PAGO.

**CESAR RAU**

Unico Agente para Chile. AHUMADA 61

# LAS FESTIVIDADES DE LA RAZA

## ANOCHE SE LLEVO A EFECTO EN EL CIRCULO ESPAÑOL EL GRAN BAILE QUE ESTA INSTITUCION OFRECIA AL CARDENAL BENLLOCH Y AL CUERPO DIPLOMATICO

### . LA FIESTA EN EL PARQUE COUSIÑO . .

En los círculos de la colectividad española se han continuado en el día de ayer los festejos del Día de la Raza.

**EL BAILE DE ANOCHE EN EL CIRCULO ESPAÑOL**

Momentos después de las 10 y media de la noche comenzaron a llegar al Círculo Español, los invitados al gran baile que los socios de esta colectividad ofrecían con motivo de la Fiesta de la Raza y en honor del Cardenal Benlloch.

Los distintos salones del Círculo se encontraban engalanados con flores naturales de los colores de las banderas de Chile y de España, coronando el frontis del salón de honor, las dos banderas, teniendo en el centro los escudos de las dos naciones.

El Directorio del Círculo hizo los honores del caso a los invitados.

Entre los asistentes notamos la presencia de los Ministros de Estado, de miembros del Cuerpo Diplomático residente, de las autoridades, de altos jefes del Ejército y de la Armada, de altos jefes de reparticiones públicas y cuanto más selecto tiene la colonia española en esta capital.

En el gran comedor del Círculo se había arreglado en grandes mesas, un espléndido bufet, que sirvió a los invitados después de la media noche.

Ya al amanecer, los asistentes se retiraron llevando una impresión por demás grata de la gran recepción y que venía a poner término a la parte oficial de los festejos del Día de la Raza.

DURANTE LA RECEPCION EN LA LEGACION DE ESPAÑA

**LA FIESTA DE BENEFICENCIA EN EL PARQUE COUSIÑO**

Anoche se llevó a efecto en las canchas de Tennis del Club "Santiago", la fiesta a beneficio de la Beneficencia Española, que se había organizado con motivo del Día de la Raza.

A las 10 de la noche una inmensa muchedumbre invadía por completo todas las dependencias, canchas y prados del Club.

El programa se desarrolló en forma perfecta, mereciendo todos y cada uno de sus números los aplausos de la numerosa concurrencia.

**EN EL CENTRO ESPAÑOL**

Esta institución ha celebrado en la forma más lucida el Día de la Raza.

La concurrencia a las festividades de los Padres Calazans, Villanueva y Echarte, ha contribuído a que las festividades hayan adquirido mayor lucidez.

Con motivo del homenaje tributado por la Unión Ibero Americana al señor Bernardino Corral, en el Centro Español, fué objeto de calurosas felicitaciones.

**EL GRAN ALMUERZO POPULAR DE LA COLONIA**

Como se ha anunciado, a medio día de hoy, la colonia española ofrecerá un gran banquete popular en honor del Cardenal Benlloch.

Debido al gran número de personas que concurrirá a esta manifestación íntima de la colonia, se ha elegido como sitio más adecuado para esta manifestación, las canchas de la Unión Deportiva Española, situada en la Avenida Santa Laura.

Después del almuerzo se seguirá un interesante programa deportivo, del que nuestros lectores podrán imponerse en la sección respectiva de este mismo diario.

## Instituto Superior de Comercio

**EL TORNEO DEPORTIVO Y EL BAILE DE AYER**

En nuestras ediciones anteriores hemos dado amplios detalles de las fiestas con que se ha conmemorado el vigésimo quinto aniversario del Instituto Superior de Comercio.

Durante el día de ayer efectuaron los dos últimos números:
los dos últimos números: el torneo deportivo de los alumnos en los Campos de Sports de Ñuñoa y el baile social de la noche.

# EDUCACION

## ANIVERSARIO DE LA ESCUELA DE ARQUITECTURA

### EL PROGRAMA DE HOY

Con motivo de celebrar hoy la Escuela de Arquitectura el aniversario de su fundación, se celebrarán en ella diversos actos en los cuales participarán los ex-alumnos, profesores, y alumnos.

El programa que se desarrollará es el siguiente:

11 A. M.—Repartición de premios del Segundo Congreso de Arquitectura.

12.30 M.—Almuerzo en el local de la Escuela Avenida República 517.

3 P. M.—Repartición de premios a los alumnos de la Escuela Nocturna para obreros que sostiene el Centro de Estudiantes de Arquitectura.

6 P. M.—Baile.

La comisión organizadora ha recibido la adhesión entre otras, de las siguientes personas:

Ministro de Industria y Obras Públicas, don Francisco Mardones; Secretario de la Facultad de Matemáticas, don Jorge Torres; don Gustavo Lira, don Teodoro Schmidt, Moisés Poblete Troncoso, Ismael Edwards Matte, Alberto Cruz Montt, Hermógenes del Canto, Carlos Mandiola, Arturo Bianchi, Eduardo Eguiguren E., Alberto Schade, Miguel A. Delloni, Jorge Rogaler, Carlos Cruzat, Arturo Pinochet, Fernando de la Cruz, Ricardo González C., Ricardo de Almozara, Eduardo Arrau, Ambrosio del Río, Alfredo García, Alfredo Benavides, Alfonso Campusano, Manuel Almeyda, Julio Machicao, Bernardino Bravo, Juan Pizarro, E. C. Bennencontre, señorita Frida Ganter, señor Pascual Jara, Martín Lira, Abel Gutiérrez, Antonio Coll y Pí, Bernardo Morales, Reinaldo Harnecker, Ramón del Castillo, José Aracena, Guillermo Schneider, Evaristo Palma, Bernardo Hantelmann, Víctor Jiménez, Aquiles Zentilli, Ricardo Mouat, José Alcalde, Exequiel Tapia, Alfredo Kupfer, Alberto Siegel, Gustavo Alessandri, Carlos Finat, Víctor Albertz, Alberto Bustos, Eugeni von Krismar, Francisco Solís de O., Agustín Rivera, Juan Steinfort, Juan Martínez, Federico Oehrens, Alberto Meyer, Hernán Herrera, Carlos Buschmann, Gustavo Casali, Rodulfo Oyarzún, Carlos Ledermann, Juan Mena, Wenceslao Berreta, Julio Azócar, Raúl Palma, Germán Holteuer, Juan A. López, Gabriel Ramírez, Luis Betti, Patricio Bruntor, Héctor Mardones, Manuel Secchi, Augusto Nagel, Eduardo Aranda, Alejandro Jiménez, Rodolfo Janske, Eduardo Vargas, Hernán Vega, Víctor Alfonso, Guillermo Doren, Jorge Arteaga, Roberto Dávila Carson, Edmundo Enríquez, Fernando Figueroa, René Aránguiz.

## Consejo de Educación Primaria

### TERNAS PARA DIRECTORES Y PROFESORES DE ESCUELAS

Bajo la presidencia del señor don Manuel Rivas Vicuña, celebró sesión el Miércoles último esta corporación, con asistencia de los consejeros señores don Manuel Guzmán Maturana, don Ernesto Palacios Varas, don Darío E. Salas, Director General del servicio, don Domingo Tocornal Matte y del Secretario, don Guillermo González M.

Leída y aprobada el acta de la sesión anterior, el Consejo procedió a la formación de las siguientes ternas para la provisión de los empleos que se indican:

Para profesor de Castellano en la Escuela Normal de Copiapó: don Carlos González Herrera; don Abelardo Mallea Mallea y don Eduardo Cuevas Fuelma.

Para profesor de Música y Canto en la Escuela Normal de Copiapó: don Luis H. Marré Morales, don Angel Aguilar Castro y don Tulio Meneses B.

Para profesora de Ciencias Físicas y Naturales en la Escuela Normal N.o 3 de Santiago: doña Corina Venegas Descartes, doña Emma [illegible]ya Campo y doña Lidia Rubio Aravena.

Para profesor de la Escuela Diurna de Aplicación anexa a la Normal "José Abelardo Núñez" de Santiago: don Adrián Vásquez Ronda, don Abraham Sepúlveda Pizarro y don Salvador Dinamarca Jofré.

Para profesora de párvulos en la Escuela Normal de Angol: doña Rosalía Mella Vásquez, doña Matilde Ahumada Bustamante y doña Luisa Baquedano Rojas.

Para la dirección de las siguientes escuelas superiores:

N.o 14 de Santiago: don Desiderio Araneda Reyes, don José A. Romero Bustos y don Ernesto Venegas Herrera; N.o 29 de Santiago: doña Clotilde Ulloa Domínguez, doña Celia Salvo Pacheco y doña María L. Vidaurre Varas; N.o 39 de Santiago: doña Edelmira Olea Elizondo, doña Teofirta González Villalón y doña Margarita Bahamonde Inzunza; N.o 56 de Santiago: don Liberato Aedo Lavados, don José A. Romero Bustos y don Juan de la C. Palma Penroz; N.o 1 de Curicó: don Arturo Gálvez Núñez, don Galvarino Muñoz Bahamondes y don Armando Meza Amaro, y N.o 1 de Loncomilla: don Luis A. Castro Latorre, don Francisco Villagra Paz y don César Pérez Macías.

Para la dirección de las siguientes escuelas de segunda clase:

N.o 14 de Tarapacá: doña María Luisa Marsich Suppo, doña Justa Cabanillas Fernández y doña Matilde Firpo Medina; N.o 29 de Valparaíso: doña Julieta Olivares Rivera, doña Laura Baltra Soto y doña Emma Fuentes Catalán; N.o 58 de Valparaíso: doña Sara Lucker González, doña Telesila Rojas Ibarra y doña Zoila Moya Gómez; N.o 87 de Santiago: don Carlos Contreras Pérez, don Genaro Pinto Suárez y don Diego Silva Muñoz; N.o 98 de Santiago: don Silvestre Navarro Navarro, don Luis A. Solorza Pinto y don Diego Silva Muñoz, y N.o 7 de Temuco: doña Emiliana Encina Seguel, doña Clementina Salazar Astete y doña Maclovia Riquelme Merino.

Para la dirección de las siguientes escuelas de tercera clase:

N.o 48 de Antofagasta: don Roberto Grenert Olavarría, don Rafael Castellón Escobar y don Juan 2.o Humeres Herrera; N.o 5 de Copiapó, don Juan E. Cuevas Puebla, don Federico Vega Avalos y don Abelardo Mallea Mallea, y N.o 8 de Chillán, don Luis A. Recabarren Monsalve, don Carlos de la Barrera Sepúlveda y don Eble J. Ibacache Montecinos.
lt.,Josxé.( etaoi etaoin etaoin eta

A continuación, el Consejo acordó integrar su representación con las siguientes personas en las Juntas Comunales de Educación que a continuación se indican:

1.o—Don Olegario Olivares, para la Junta Comunal de Santa Luisa (Refresco), departamento de Taltal.

2.—Don Jorge Hill, para la Junta Comunal de Aguada, departamento de Taltal.

3.—Don Roberto Swett, para la Junta Comunal de San Antonio, departamento de Copiapó.

4.—Don Emiliano Pinto y don Andrés Meisner, para la Junta Comunal de Llai-Llai, departamento de Quillota.

5.—Don Pablo Valdés Ossa, para la Junta Comunal de Cunaco, departamento de San Fernando.

6.—Don Julio Garrido y don José M. Novoa, para la Junta Comunal de [illegible], departamento de Talca.

7.—Don Juan Antonio Rodríguez, para la Junta Comunal de Cobquecura, departamento de Itata.

8.—Don Pedro [illegible], para la Junta Comunal de Lebu.

9.—Don Manuel J. Riveros, para la Junta Comunal de Los Alamos, departamento de Lebu.

10.—Don Francisco Santander, para la Junta Comunal de Galvarino, departamento de Imperial.

11.—Don Ricardo Herrera, para la Junta Comunal de Río Bueno; y

12.—Don José David Mayorga, para la Junta Comunal de Maullín, departamento de Carelmapu.

A continuación el Consejo autorizó la impresión de 200,000 formularios para el próximo levantamiento del Censo Escolar, aceptando la propuesta de la Imprenta Universo al precio de $ 8 el mil.

Finalmente, estudió asuntos relacionados con los locales que ocupan las escuelas y despachó diversas so-

# COMITE UNIVERSITARIO UNIDO
# FIESTAS DE LA PRIMAVER

**HOY SE PONDRA TERMINO AL PROGRAMA OFICIAL DE LA FIESTA DE LA PRIMA VERA, CON EL**

**Gran CORSO de FLORES en la Quinta Normal a las 3 P. M.**
**Festival de bandas y de murgas. Bailes amenizados por seis Jazz Band y bandas militares. Batalla de serpentinas. Desfile ante el Jurado de los carros alegóricos y carruajes de la Farándula.**

**Entradas: Carruajes $ 10.- Peatones $ 3.-**
**En venta desde la mañana, en Bandera 542 y New York 81, y desde las 2 P. M. en la Quinta Normal, por Avenidas Portales y Catedral.**

## UNA EQUIVOCACION CAUSA LA MUERTE DE SEIS ALIENADOS

### EN LA NOCHE DEL JUEVES, DEBIDO A UN ERROR, LA COMIDA DE LOS ASILADOS DE LA CASA DE ORATES FUE SAZONADA CON SALITRE, LO QUE OCASIONO LA INTOXICACION DE MUCHOS DE ELLOS

Ha ocurrido en la Casa de Orates un suceso desgraciado y extraordinario, cuyas consecuencias han sido muy lamentadas. "Los Tiempos" de ayer informaron en forma amplia y oportuna de lo que había acontecido en la morada de los enajenados, y ahora completamos esa información con nuevos antecedentes.

Seis asilados en la Casa de Orates fallecieron víctimas de una fatal casualidad, y muchos otros enfermos estuvieron a punto de correr la misma suerte de sus compañeros de desgracia.

**COMO SE PRODUJERON LOS HECHOS**

El número considerable de enfermos que están asilados en la Casa de Orates, obliga a los empleados de cocina a confeccionar la comida en fondos capaces de contener cantidades considerables de alimento. La preparación de la comida del Jueves se hizo con toda regularidad, y momentos antes de ser servida a los enfermos, uno de los ayudantes de cocina trayendo en un saco la cantinecesaria para sazonar los alimentos. El encargado de la bodega fué en busca del artículo y regresó a la cocina trayendod en un saco la cantidad suficiente de lo que al parecer era sal. Debido tal vez a la oscuridad, el bodeguero equivocó los sacos, y en vez de entregar sal, puso en manos del cocinero una cantidad apreciable de nitrato de sodio, existente en la bodega desde hacía algún tiempo, y restos de un saco que se había comprado para abonar la tierra de los jardines.

La comida fué servida a los enfermos, sin que los empleados ni los mismos asilados se dieran la menor cuenta del error.

**LOS PRIMEROS SINTOMAS**

Los primeros síntomas del envenenamiento se notaron a media noche en la persona de uno de los enajenados, que experimentó fuertes dolores de estómago acompañados de otras exteriorizaciones del mal. Los empleados del establecimiento creyeron que se trataba de un caso corriente de enfermedad y no dieron a esto más importancia que la que en realidad parecía tener. En la madrugada, el enfermo agravó en tal forma, que junto con la aparición de las primeras luces del alba, el desgraciado moría en medio de atroces dolores. Intertanto, otro enfermo había sentido síntomas parecidos, y este hecho llevó la duda a los empleados superiores del establecimiento, quienes iniciaron una investigación de lo que sucedía. Ya en la mañana, pudo establecerse que una fatal equivocación había producido la intoxicación de muchos enfermos. El encargado de la bodega fué el primero en manifestar sus dudas sobre la actuación que le había cabido, y examinando los sacos manifestó que, desgraciadamente, se había equivocado al entregar salitre por sal de cocina.

Mientras tanto, otros enfermos sentían síntomas alarmante, lo que obligó al médico jefe del establecimiento y a los internos a emprender una obra de verdadera salvación, aplicando las medicinas que se recomiendan para estos casos de intoxicación.

Todo el día Viernes se trabajó activamente en esto, ayudados por los sacerdotes que residen en la Casa de Orates, y los esfuerzos de estos abnegados servidores, no pudieron, desgraciadamente, evitar que seis enfermos fallecieran a causa del envenenamiento.

**LOS FALLECIDOS**

No menos de treinta asilados fueron atacados del mal, apareciendo en todos ellos los mismos síntomas de gravedad. La desgracia no tuvo las proporciones inmensas que se le atribuyeron en un principio, debido en gran parte al esfuerzo gastado por el médico jefe y sus ayudantes, y al hechode que los más glotones ingerieron mayor cantidad de salitre, y en consecuencia, fueron ellos los que sufrieron más intensamente las consecuencias del error.

Seis fueron los que fallecieron intoxicados por salitre en las 24 horas que siguieron a la desgraciada equivocación. Ellos son: Luis A. Rojas, patio número 9, ingresado al establecimiento el 20 de Julio de 1904, 44 años de edad, natural de Talca, de oficio zapatero, enfermo epiléntico incurable; Carlos Mancilla Velásquez, patio número 9, ingresado el 12 de Febrero de 1919, de 22 años de edad, nacido en Valparaíso y traído de Iquique, de oficio jornalero, incurable; Manuel Meza Flores, patio número 2, de 20 años, ingresado el 27 de Diciembre de 1921, nacido en Quintratúe, provincia de Valdivia; Manuel Rodríguez Villar, patio número 4, ingresado el 1.º de Febrero de 1914, 47 años, nacido en Valparaíso, de oficio carpintero; Carmen Brown Gatica, ingresada el 9 de Febrero de 1907, de 24 años de edad, natural de Valparaíso, casada con Florindo Peña; y María Ramos Marcoleta, ingresada el 7 de Octubre de 1918, nacida en San Felipe, de 35 años de edad.

Los seis fallecidos eran enfermos incurables, antiguos, en los cuales la enfermedad había alcanzado el período crónico.

**SE DA CUENTA AL JUEZ DEL CRIMEN**

El doctor don Nacianceno Romero constató que el fallecimiento de estos enfermos se había producido por una intoxicación de nitrato de sodio. Se dió cuenta entonces al Juzgado del Crimen de la desgracia ocurrida y de la forma cómo había acontecido.

El Juez señor Soto Barriga, acompañado del Secretario del Tribunal y de algunos empleados se constituyó en visita en la Casa de Orates, a las 5.30 de la tarde, iniciando el sumario y tomando las declaraciones del caso. El magistrado pudo imponerse que se trataba de una desgraciada casualidad, en la cual no cabía responsabilidad sobre determinada persona.

**CON EL MEDICO JEFE DE LA CASA DE ORATES**

El médico jefe de la Casa de Orates, doctor I. Letelier, con quien tuvimos ocasión de hablar ayer, al lamentarse de la desgracia nos explicó cómo la fatalidad había influído enormemente en este hecho, que lamenta como el que más. La visita del señor Juez del Crimen, — nos agregó, — puso de evidencia que se trataba de una casualidad desgraciadísima, a la cual puede estar expuesta cualquiera persona.

**LOS FUNERALES**

Los funerales de los fallecidos se efectuarán en la mañana de hoy.

**SIN DEUDOS**

Casi todos los enfermos que murieron no tienen deudos conocidos, habiendo ingresado al establecimiento enviados por la policía o acompañados por los empleados de la Casa de Orates.

## SOCIEDAD NACIONAL DE BELLAS ART

### ACUERDOS TOMADOS POR LA INSTITUCION

Presidido por don Pedro Reszka el comité ejecutivo en su última sesión ordinaria de los días Miércoles, celebrada en su local de Bandera número 542, acordó:

1.o Enviarle una nota de felicitación a su presidente, don Ricardo Montaner Bello, con motivo de haber sido propuesto en el primer lugar de la terna para ocupar el cargo de secretario general de la Universidad; 2.o Enviarle una nota de felicitación al consocio señor Arturo Gordon, a propósito de su designación para ocupar la beca de la Escuela de Bellas Artes de San Fernando en Madrid; 3.o Llevar a cabo la velada anual en el salón del Club de Señoras; 4.o Dar por aprobado el siguiente reglamento: **Premios de Donantes.**—Reglamento concerniente a estos premios de donantes, únicas recompensas que se permite adjudicar la Sociedad Nacional de Bellas Artes, a los exponentes de su salón oficial, bi-anual. Estos premios se discernirán bajo las siguientes condiciones:

1.a Establécese el Premio de Donantes para trabajos que se presenten en las secciones respectivas del salón oficial bi-anual, que celebra la Sociedad y cuyo monto será fijado por la persona cada vez que generosamente lo ofrezca en estímulo de estos torneos artísticos; 2.a Se adjudicarán los premios al mejor trabajo inédito y dad a las especificaciones ción indicada por el do discernirán los premios do compuesto de de miembros nombrados ciedad y el donante. pate en alguna votación quedará vigente para en el próximo salón; y derará fuera de concurso que hubiere obtenido igual o de menor cantidad entrando sólo a optar por cantidad mayor cada vez estatuído así, para la tiva.

## JUICIO FALLADO POR LA EXMA. CORTE SUPREMA

### EL FERROCARRIL SALITRERO DE TARAPACA ES CONDENADO A PAGAR UNA FUERTE INDEMNIZACION POR LOS PERJUCIOS OCASIONADOS A LA OFICINA SALITRERA GILDEMEISTER Y Cía.

Desde hace algunos años se tramitaba un cuantioso juicio entre Gildemeister y Cía. y el Ferrocarril Salitrero de Tarapacá, en el [illegible] aquella oficina le cobraba al Ferrocarril Salitrero una fuerte indemnización por los perjuicios que [illegible] había causado por el hecho de [illegible] haberle trasportado oportunamente desde Iquique a la pampa [illegible] óleo que necesitaba para la [illegible] ción del salitre y por cuyo [illegible] Gildemister y Cía. se vió [illegible] a apagar sus fuegos en la [illegible] de mayor auge de la industria salitrera.

[illegible] juicio fué fallado el año [illegible] por la Corte de Apelaciones [illegible] Iquique, que condenó al Ferrocarril Salitrero a pagar a Gildemeister y Cía. la suma de $ 650,000 más o menos, como indemnización de perjuicios.

Contra la sentencia de la Corte de Apelaciones de Iquique se interpuso el recurso de casación de forma, por parte del Ferrocarril Salitrero y con fecha de ayer la Excma. Corte Suprema desechó el referido recurso.

La sentencia de casación fué acordada con los votos de los señores Santiago Santa Cruz, Moisés Vargas, Antonio María de la Fuente y Ricardo Salas Edwards y con el voto en contra de don Victor Risopatrón.

Gildemeister y Cía., fué patrocinado en el recurso de casación de forma recientemente fallado por el abogado don Fernando Alessandri Rodríguez.

LAS
Bujías Champion

CHAMPION
Champions
For Every Engine Everywhere

Son el equipo normal de todos los buenos automovilistas.

De cien coches que se construyen en los Estados Unidos, 97 salen de fábricas equipados con estas bujías.

Ofrecemos un tipo de bujía para cada coche.

Unicos importadores para Chile.

Gibbs & Co.
CATEDRAL 1037

SI UD. QUIERE

que su cabello canoso recobre el color natural de la juventud, sea en negro, castaño oscuro, castaño claro, use sin vacilar la

Tintura FRANÇOIS Instantánea

la única que da completo resultado en algunos minutos.

SE VENDE EN TODAS LAS FARMACIAS

ROBUROL cura tuberculosis, bronquitis, asma, toses rebeldes

GRAN REMEDIO UNIVERSAL

Nitro Ozona Lowe-Weirsflog, el único comprobado por medio de la radiografía que cura tuberculosis (tisis). Pruebas a la vista. Afamado desde 1887. Cura radicalmente hígado, riñones, estómago, pulmonía, bronquitis, asma, hipertrofia, diabetes, albuminuria, reumatismo, hidro pesía, obesidad, raquitismo, epilepsia, apoplegía, anemia, catarro intestinal, disentería, apendicitis, peritonitis, almorranas, fístulas furunculosas, enfermedades piel, sangre, enfermedades secretas. Prodigioso en aneurisma, en enfermedades corazón, cerebro, vista, espina dorsal, etc. Viruela, peste negra, hemorragia, peste bubónica, tifus, peste y fiebres en general son vencidas a las pocas horas con repetidos lavados intestinales y tomas. Igual tratamiento para demás enfermedades. Catecismo Nitro-Ozona, consúltelo todo enfermo, sea cual fuese el mal encontrará el medio seguro de sanar radicalmente. Remítole gratis quien lo pida.— Luis Lowe.— Claras 149. —Teléfono 1830.— Casilla 832.— Droguería Daube, boticas principales.

Para Curar un Resfriado en un día

todo el mundo toma el LAXATIVO BROMO QUININA (Pastillas) Los boticarios devolverán el dinero si deja de curar. La firma de E. W. Grove se halla en cada cajita. Hecho por la PARIS MEDI

Mañana LUNES

Empezará una Semana de

GRANDES OPORTUNIDADES

Sección Caballeros

FULARES
similar seda, doble ancho, en fondos negro, café y azul marino. Calidad insuperable, el metro
$ 5.90

ESPONJAS DE HILO
de fantasa, doble ancho, en todos colores, ocasión, metro. $ 6.90

VELOS BORDADOS
de puro hilo, 100 ctms., de ancho, en todos colores, metro $ 12.50

VELOS DE HILO
imprimidos, dibujos de alta novedad, a precios excepcionales.

CEFIROS
de hilo, especiales para camisas, inmensa variedad, 80 ctms. de ancho, gran ocasión, el metro, $ 5.90, $ 4.50, $ 3.95 y
$ 2.30

POPELINA
el género semi-seda de gran moda, en coloridos y dibujos de gran moda, para camisas de caballeros. Oportunidad, el metro
$ 7.50

CREA PARA SABANAS
calidad extra y de mucha duración, ancho 160 ctms. y 180 ctms. Ocasión, el metro, $ 7.90 y $ 6.90

CREA DE HILO
calidad insuperable, 180 ctms. de ancho. Precio excepcional, metro $ 18.50

SABANAS
de rica crea, en todos tamaños, a precios excepcionales.

CARPETAS
de cretona, colores inalterables, ocasión, cada una $ 5.90

Sombreros de Paja
Gran variedad de los últimos modelos procedentes de las grandes fábricas europeas. Precios excepcionales, desde
$ 12.90 c/u.

Trajes de Sport
confeccionados en rico género HOMESPUN, de pura lana garantido, con botones de cuero. Valor de $ 2.90. Ahora a elegir
$ 195.00

Camisas
de céfiro de hilo, con cuellos, inmensa variedad de coloridos y estilos de gran moda. Precio de gran ocasión, c/u. desde $ 14.50

SOBRETODOS
de media estación, con ½ forro de seda tornasol, corte irreprochable y hechura esmerada. Valor de $ 295.
Ahora $ 225

ESPONJAS
de hilo, doble ancho, calidad superior, en 20 colores de gran moda.
$ 5.90 metro

SECCION MEDIAS Y FANTAS

rica clase, con costura y bien ref en todos colores. Ocasión
$ 3.90 par

MEDIAS
de hilo puro con flecha calada en res de moda.
$ 7.50 par

MEDIAS
de hilo puro, tipo Muselina, bien zadas, en todos colores, el par $ 7.25 y
$ 6.90

MEDIAS
de rica seda con costura y bien das, artículo de mucha duración, todos colores, $ 7.25 y
$ 5.75 par

MEDIAS
de pura seda, artículo francés bien forzado, en todos colores, $ 14.00 y
$ 11.90 par

CARTERAS
de cuero fino y de seda de fantasía, últimas novedades a precios fuera de
Toda competencia

LANAS INGLESAS
para tejer, inmensa variedad de clase y colores de última moda.

LOS ALMACENES INGLESES
STRUTHERS y Mc ROSTIE
Estado esquina Huérfanos. - Casilla 956

# FEDERACION UNIVERSITARIA DE CHILE

## FINAL DE LAS FIESTAS DE LA PRIMAVERA

Esta Federación finalizará las actuales fiestas con la apertura del

# GRAN MUSEO HISTORICO BUFO

que ha instalado en el Pabellón Centenario de la Quinta Normal, con asistencia del Cuerpo Diplomático.

Este Museo, que ha tenido una corriente en su contra, no es una exposición que tienda a herir sentimientos de nadie, es solamente una demostración bufa de hechos pasados que se prestan para ello.

Se ha buscado la ironía fina, el chiste sano y la motividad talentosa para mostrar al público en forma alegre y confiada ciertos episodios históricos universales y nacionales que realmente se prestan para ello.

Ver para creer, dice el refrán. Asistir, pues, a este Museo y os aseguramos que reiréis de buenas ganas.

Todos al Museo. Habrán murgas-orquestas para bailes, enmascarados y todo lo más alegre y primaveral....

Por entradas en las boleterías del Pabellón.

**Caballeros $ 2.== Señoritas y Niños $ 1.==**

**ABIERTO DESDE LAS 10 DE LA MAÑANA DE HOY.**

## EL SUB-DIRECTOR DE "LA NACION"

### LLEGARA MAÑANA A SANTIAGO DE REGRESO DEL CONGRESO PERIODISTICO DE GOTTENBURGO

Por la combinación transandina de mañana llegará a Santiago el Sub-Director de "La Nación", don Arturo Meza Olva, que viene de representar a la prensa del país en el Congreso Internacional Periodístico de Gottenburgo (Suecia).

## Convención de la Juventud Metodista

Con asistencia de delegaciones de las distintas congregaciones del distrito central de la Iglesia Metodista Episcopal en Chile, ha principiado sus sesiones la Convención de la Juventud que con anticipación había sido convocada en la capital para Octubre 12-14.

Hoy Domingo se celebrará la sesión de clausura en la iglesia de la Avenida Portales, esquina de Cueto de 2 a 5 P. M., y en la noche, a las 8.30, habrá en el mismo templo un servicio religioso como término de la Convención realizada tan felizmente bajo los auspicios de la muchachada metodista.

La predicación está encomendada a un elocuente predicador, que se encuentra de visita en Santiago.

## Asamblea Pro-Salvación de la Raza

El Comité directivo de esta Asamblea está citado a sesión para hoy, a las 10 de la mañana, en su local, Bandera 166. Oficina 8.

## EJERCITO Y ARMADA

### Cambio de altos jefes militares

Hemos anunciado, en una de nuestras ediciones pasadas, que el Gobierno viene estudiando algunos importantes cambios entre altos jefes del Ejército.

Aún cuando sobre el particular no hemos podido obtener una declaración categórica, sin embargo, informaciones que obran en nuestro poder nos permiten adelantar algunos detalles relacionados con estos cambios y que adelantamos hoy día.

Según referencias que tenemos se dan como acordado los siguientes cambios de jefes:

El Comandante Charpin pasará al Estado Mayor General; el Coronel Solís de Ovando, a la Academia de Guerra; el Comandante Cortés, a la 2.a Brigada de Caballería; el Coronel Muñoz, al Estado Mayor General.

Inspector de Remontas será designado el General Gutiérrez; el General Dartnell, pasará al Departamento General de Guerra.

Inspector de Infantería será nombrado el General Ramírez Ortíz, y el Coronel Toledo Tagle, inspector de Caballería. El General Jorge Lorca pasaría al Comando de la III División y el General Iturriaga, a la 4.a División.

### Escuela de Aviación Militar

Se encuentran en Santiago los Tenientes de Marina, señores Francisco Beduman y Alfredo Puga, que viene para ingresar a la Escuela de Aviación Militar.

**INGENIERO DE LA ARMADA.**—El ingeniero 2.o de la Armada fué nombrado el 3.o, señor Ramón Peña Gutiérrez.

**RETIROS.**—Inició su expediente de retiro de la Armada el Teniente, señor Hernán Siderey. Retiro temporal se le concedió al ingeniero, señor Julio Alvarez.

**TRASPORTE "ANGAMOS".**—Comandante interino de esta nave fué nombrado el Capitán de corbeta, señor Héctor Díaz.

**ESCAMPAVIA "ELICURA".**—Fué puesto en servicio activo la escampavía 'Elicura'.

NUMISMATICOS

Vendo colección de monedas chilenas muy valiosa.

Consta de ciento treinta y cuatro (134) piezas distintas y de diferentes cuños.

Existe la onza de Fernando VI (año 1751); el cuartillo de cobre del Canal de Maipo y La Obra (año 1821). Monedas de Chile de don José T. Medina.

Dirigirse en Valparaíso a don Carlos E. Guerrero B., Contaduría de la Aduana.

Y en Santiago, a don Julio Guerrero B., Cámara de Diputados.

ARRIENDO

FUNDOS

$ 58,000 A 15 MINUTOS DE SANTIAGO. — 190 CUADRAS BIEN REGADAS, especialmente aptas para una gran lechería, pastería, engordas y cultivos intensivos. 16 potreros muy bien cerrados, extensos e importante huerto frutal. Casa moderna de primera clase, silos y valiosos edificios.

$ 32,000 EN CURICO. — 100 CUADRAS REGADAS Y 1,500 de planes faldeos y cerros. Suelos muy gruesos de calidad superior, especiales para siembras, engordas. Cerros para crianzas con importante monte virgen fácilmente explotable por sus buenos caminos.

Viña, etc. Casas y edificios. CON ENTREGA INMEDIATA O EN ABRIL. OFRECE:

Alfredo Tagle Rodríguez

CATEDRAL 1137. CASILLA 3139

# DESPIDIENDO LA FIESTA DE LA PRIMAVERA

## EL GRANDIOSO ESPECTACULO DE AYER DE LA NOCHE FANTASTICA EN EL CLUB HIPICO

### EL GRAN BAILE EN EL CERRO SANTA LUCIA

I. UN PAR DE GITANOS EN POSE.—II. UN TROZO "PIANISSIMO".—III. UN ROTO "ANIÑAO".—IV. UNA RONDA [illegible].—V. "ERA UN HOMBRE A UNA NARIZ PEGADO".

La farándula, llega a su fin. Durante tres días, la Metrópoli, ciudad colonial, no sólo por su aspecto, sino por su apacibilidad, ha salido de sus estrechos límites de alegría y ha reído, reído mucho y con ganas.

**—EL BAILE EN LA ESCUELA DE INGENIERIA**

Habíamos anunciado un gran baile en el Club Hípico, para la tarde de ayer. No pudo ser en ese local. Los estudiantes católicos deseaban terminar los arreglos para la grandiosa fiesta de la noche. Máscaras, pierrots, turcos, gitanos, todos los que llegaron a bailar, encontraron las puertas cerradas. No pudo ser allí pero fué en otra parte. La Escuela de Ingeniería prestó el amplio local para bailar y reírse y allí cayeron en alegre caravana.

Contaron su desventura y después bailaron, gritaron y rieron hasta el anochecer. Primavera es alegría y nada puede impedirlo.

**EL BAILE EN EL CERRO SANTA LUCIA**

Después de comida nadie tenía aún el ánimo triste. Era la última noche de baile y libertad. Era necesario aprovecharla bien. Y la caravana con las murgas bulliciosas y desafinadas emprendió la marcha y ascendió al peñón del Cerro Santa Lucía. Música, más música. Baile, más baile. Por donde quiera, risas, bromas, chistes y alegres carcajadas.

En un tabladillo especial, las máscaras más extrañas y deformes que sea dable imaginar, pasaron en desfile grotesco y sublime por las carcajadas que originó. Ya un araucano gigantesco, negro, membrudo, digno de un Ercilla que cantara sus proezas y hazañas. Mas tarde un sabio, ricamente constelado el traje; cargadas las espaldas con un fenomenal telescopio. La farsa duró más de dos horas y todo cuanto hay de grotesco y risueño desfiló cantando, riendo y haciendo cantar y reír.

Faltaba poco para la media noche y gran parte de la abigarrada concurrencia desapareció como por encanto. Era la Noche Fantástica que llamaba a los disfraces. Y todos fueron hacia ella siempre riendo y cantando, como si en el mundo sólo se viviera para ello.

**NOCHE FANTASTICA**

Gozamos de fama de ser los dueños del Club Hípico, más hermoso de las Américas. Nadie lo habría conocido sin embargo anoche bajo las inmensas luminarias que rasgaban el cielo con colores provocativos y audaces combinaciones.

Por todas partes, luz, mucha luz. Cual hilos de perlas enormes y brillantes, miles de ampolletas describían curvas caprichosas. Se iluminaba el cielo en honor de la Primavera y de la Juventud.

Diez y media de la noche. — Pocos son los que duermen en la capital. Pocos son los que no están en el Club Hípico. Se goza de una impresión extraña. Nadie cree que sean estudiantes los autores de aquella noche. Fantástica la llamaron ellos y nada se puede agregar a este término. Grandiosa es poco. Fantástica lo dice todo. Indica las reconstrucciones maravillosas y audaces de un pasado que se esfuma rápidamente. Significa las más extrañas y desconocidas maravillas de la pirotécnica. Arcos brillantes y estrellados. Mosaicos luminosos. Quijotes multicolores. En fin, palabras sobran, pero ellas no bastan para describir la divina fantasía de una noche estudiantil.

**RECONSTRUCCIONES HISTORICAS**

Nada falta en los enarenados caminos de la ciudad luminosa. Egipcias, incaicas, coloniales, chinas, en fin, las más raras y hermosas, todas fueron hechas con cuidado extremo. Ventanas y puertas de coloridos extraños, desconocidos, diluídos casi en las ojivas y capiteles. Lámparas, trípodes, antorchas, todas iluminadas interiores, tristes o alegres y poniendo extrañas ilustraciones en los cristales.

Allá lejos una pequeña mansión japonesa. Duraznos floridos. Crisantemos. Pequeñas ventanitas y puertas con esteras de caprichoso colorido. Faroles de papel plisado. En el marco alegre de la puerta, una japonesita, diminuta, marca una nota frágil y juguetona.

A la izquierda México. — Reconstrucción baja, pesada, maciza. Colores duros. Ventanas y puertas rectas. Recto el techo.

Hombres ceñudos. — Facciones torvas y brazos y piernas musculosos. Decorativo, pero sobrio como si la vivienda no necesitara alegría que dar a sus moradas.

A la derecha la colonia aparece. — Baja, hermosa, de una sobriedad altamente decorativa y ambiente tranquilo. Nuestros abuelos debieron ser felices a juzgar por la serena tranquilidad que aparece en sus viviendas.

Y así miramos al recorrer aquellas fantasías caprichosas.

**FUEGOS ARTIFICIALES**

Luces, chispas, colores, detonaciones. — Todo se ha reunido allí en un girar atrayente y admirable. La Dedicación a la ciudad de Santiago es un homenaje brillante bajo todos conceptos. El Gran Mosaico de Lujo es maravilloso. La caravela "Meteo. atacando el castillo encantado, habitación de dragones enormes y fieros es de una belleza que impresiona.

Don Quijote corre como siempre tras las aspas fantásticas de molinos invisibles que sólo viven en su fantasía de defensor de damas y derechos.

Más tarde la Selva de Fuego luce sus misterios. Oscuridad y luz se alternan en rápido correr y parece que el misterio quisiera darse a la luz. Sombras enormes y extrañas se proyectan en el fondo y el escenario crece hasta el infinito.

De repente los ciclistas chispeantes hacen aparición veloz en la pista y en competencia con el viento atraviesan en medio del general estupor, dejando una estela de chispas brillosas y alegres.

El abrazo de Maipo, magistralmente reconstruído, acerca el fin del reino de las luces. San Martín y O'Higgins se estrechan en medio del clamor de la gente que aplaude.

El gran Romillete, número final de los fuegos, es de una fastuosidad extraña y enorme. No cientos, sino miles y miles de antorchas y voladores corren por el cielo derramando regueros de luces y chispas. Una Explosión colosal hace desaparecer para siempre aquella fantasía impresionante y hermosa.

**VARIETES Y VARIEDADES**

Un tabladillo colocado en medio de los jardines hace pensar en un cabaret alegre y risueño. Máscaras infinitas se suceden en creaciones de sana alegría. El sabio abraza a Colombina mientras Pierrot canta a la Luna. La reina y el araucano en amable consorcio hacen una aparición coreada por las risas. El viejo bailarín y la guagua enorme de cachetes inflados bailan a la juventud y a la Primavera.

UNA ADIVINA DIMINUTA

En otro lado el Circo contribuye a la animación general. Los trapecios y barras se cimbran bajo el peso de artistas improvisados. Un hércules gigantesco levanta con esfuerzos enormes un peso de cartones mientras el tony, nuestro popular conocido canta una cueca animándose con las imaginarias cuerdas de un violín desvencijado. El hombre de goma dobla sus piernas y brazos en arabescos inverosímiles pareciendo querer anudar sus extremos y allá arriba un nuevo atleta hace aérea entrada colgando de unas argollas que parecen querer llevarle al cielo en un cimbrar espantoso.

HAROLD LLOYD
(Horacio Sanfuentes)

**LA MANSION DEL CHUNCHO**

Merece unas palabras. Chuncho, según populares creencias, quiere decir mala suerte y tristezas. Anoche significaba lo contrario. Todos reían a pesar de los esfuerzos del chuncho. Sus ojos ansiosos y miopes miraban y miraban sin ver. Se vislumbra apenas el interior de la casa, oscuro, triste, medio verdoso como el dueño. Telarañas caídas en ventanas y puertas. Y todos reían, reían a más no poder al mirar los trabajos del chuncho para impresionar a los visitantes de su extraña morada.

**CUECAS**

No faltó nuestro baile popular y alegre como pocos. Parejas inscrita había muchas y muchas, entraron también al concurso al ver el cimbrar airoso de las muchachas y las corridas elegantes de los galanes. Los pañuelos multicolores ponían notas alegres y el sonoro tintinear de las espuelas llevaba bien el compas. Y todos aplauden y los aplausos marcaron el paso y el taconeo formando un coro gigante y alegr

**Programa general de las fiestas de hoy:**

6 P. M. Velada Bufa en el Teatro Municipal.
5 P. M. Corso de Flores en la Quinta Normal.
9.30 P. M. Circo Universitario en el Pab. Delicias.
9.30 P. M. Corso de Flores en la calle Ejército.

I. UN JAZZ-BAND ORIGINAL.—II. TRES CHICAS VERSAILLESCAS.—III. DELEGADOS A LA V CONFERENCIA PANAMERICANA DISCUTIENDO EL PUNTO XII.—IV TRES PESIMISTAS QUE NO SE FIAN DE LOS PRONOSTICOS METEOROLOGICOS DE "LA NACION".

# EN HONOR DEL GENERAL ALTAMIRANO

## ALMUERZO EN LA ESCUELA DE CARABINEROS

Se efectuó ayer a medio día el almuerzo que ofrecía el Comandante General de Carabineros, señor don Alfredo Ewing al señor Ministro de Guerra y Marina, General de División, don Luis Altamirano.

A las 11.30 llegaba al local de la Escuela el señor General, quien fué recibido por el Comandante Ewing, jefes y oficiales del establecimiento.

Después de recorrer las diversas reparticiones de la Escuela, el festejado y comitiva pasó al comedor de Verano, donde se habían instalado varias mesas, las que se encontraban adornadas con exquisito gusto y que fueron ocupadas por los asistentes. En la mesa de honor tomaron asiento el señor Ministro de la Guerra, quien tenía a su derecha al Prefecto de la Policía de Santiago, don Julio Bustamante y a su izquierda el jefe de los Carabineros, señor Ewing. Seguían los señores Jorge Phillips, Alvaro Besa, General Benett, General Vial, sub-secretario del Ministerio del Interior, señor Agustín Vigorena; señor Pedro Mena, Dr. Aguirre, Daniel Vial, Gregorio Correa, Coronel Huidobro, Rodolfo Restein, Jorge Zamudio, Jorge Fierro Carrera, Alberto Vial Infante, Luis Phillips, Dr. Lorca, Joaquín Rodríguez, Horacio Montes, comandantes Fuenzalida, Prieto y Terán, Dr. Levín, capitanes Paredes, Porzales, Fenner, Montt, Muñoz, Arriagada, Morán, contador Vildósola, contador del Solar, tenientes Valdés, García, Bruce, Villouta, director de "El Carabinero", señor Alberto Bahamonde, teniente González, Alvear, Glemza, Cubillos, Gálvez, Poratelez, Gugisberg.

Se hizo los honores a un espléndido menú, dándose término a la fiesta a las 3 de la tarde, y la cual dejó en el ánimo de los asistentes la más grata impresión.

Tanto el señor General Altamirano como los demás visitantes, hicieron objeto al Comandante General señor Ewing y Comandante de la Escuela, Mayor Terán, de las más efusivas felicitaciones por el pie de adelanto y disciplina en que se encuentra el plantel de educación de Carabineros.

ASISTENTES AL BANQUETE EN HONOR DEL GENERAL ALTAMIRANO

# MINISTRO EN VENEZUELA

## EL GOBIERNO ENVIA UNA NOTA AL SEÑOR DUBLE URRUTIA, MANIFESTANDOLE SUS SENTIMIENTOS POR EL ACUERDO DE LA COMISION CONSERVADORA QUE RECHAZA EL MENSAJE QUE LO PROPONE PARA ESTA LEGACION

Con motivo del rechazo por la Comisión Conservadora del mensaje del Ejecutivo para designar Ministro Plenipotenciario de Chile en Cuba y Venezuela, a don Diego Dublé Urrutia, el Ministro de Relaciones Exteriores le ha enviado el siguiente oficio:

"Por oficio N.o 236, de 10 del presente, el señor Presidente de la Comisión Conservadora me participa que dicha Comisión ha rehusado su acuerdo para el nombramiento de usted como Enviado Extraordinario y Ministro Plenipotenciario de Chile en Cuba y Venezuela.

'El Gobierno lamenta vivamente que tal decisión no le permita realizar su propósito de designar a usted para ocupar dicho cargo diplomático, lo que, agregado al hecho de haberse resuelto la designación del señor Emilio Rodríguez Mendoza para el cargo de Enviado Extraordinario y Ministro Plenipotenciario de Chile en el Ecuador, impedirá al Gobierno seguir utilizando los servicios de usted en el desempeño de uno de los cargos de Ministros Diplomáticos de la República en el extranjero.

'En tal circunstancia, cumplo el deber, para mí muy grato, de expresar a usted la satisfacción y reconocimiento del Gobierno por los dilatados servicios que usted ha prestado al país en el desempeño de diversos cargos diplomáticos que ha servido siempre con toda corrección, celo e inteligencia. — Dios guarde a Ud. — (Firmado). — **Emilio Bello C.**—Al señor don Diego Dublé Urrutia."

# EN HONOR DEL CARDENAL BENLLOCH

### BANQUETE OFRECIDO POR EL RECTOR DE LA BASILICA, PADRE CARLOS INFANTE

Antenoche se llevó a cabo en los comedores del Convento Mercedario el banquete que ofrecía al Cardenal Benlloch el Rector de la Basílica recientemente consagrada, reverendo padre Carlos Infante.

A esta manifestación concurrieron diversos representantes diplomáticos, funcionarios del Gobierno y altas personalidades del clero.

Al finalizarse el banquete hicieron uso de la palabra: el Embajador de Estados Unidos, señor William M. Collier, y el Ministro de España, señor Almeida y Herreros. Ambos diplomáticos se refirieron en sus discursos a la cordialidad de las relaciones entre sus respectivos países y Chile, y tuvieron frases de encomio para el prelado visitante que realiza en la actualidad una verdadera obra de acercamiento hispano americano.

Finalmente habló el Cardenal, Monseñor Benlloch, quien vivamente conmovido agradeció la manifestación que se le tributó.

# INFRACCION DE LA LEY DE ALCOHOLES

### LA CORTE SUPREMA DIO LUGAR AL RECURSO DE HECHO CONTRA UNA RESOLUCION DE LA CUARTA SALA DE LA DE APELACIONES

Informamos hace algunos días acerca de la situación que se había producido con motivo de la negativa de la Cuarta Sala de la Corte de Apelaciones para admitir a la Dirección de Impuestos Internos como parte en un juicio sobre infracción a la Ley de Alcoholes.

La Dirección de Impuestos Internos recurrió, de hecho, entonces a la Corte Suprema para que interviniera y reparara lo resuelto por la Corte de Apelaciones.

El Supremo Tribunal pidió informe al Tribunal de Alzada, y una vez impuesto de éste, hace poco ha dictado su sentencia, por la cual acoge el recurso de la Dirección.

## Sociedad Científica de Chile

La Societé Scientifique du Chili tendrá una interesante sesión general pública, el Lunes 15 del presente, a las 6.30 P. M., en su local propio, Bellavista 0165, con la siguiente orden del día:

Carlos S. Reed.—"Algunos casos de dimorfismo sexual en aves chilenas".

Condesa de Solminihac.—"Recuerdos de una Ostricultora".

Carlos Oliver Schneider.—"Contribución al conocimiento de la paleontología chilena".

La entrada es libre.

## VIÑA CONCHALI

PRECIOS SIN ENVASE

| VINOS TINTOS | 1\|1 | 1\|2 | VINOS BLANCOS | 1\|1 | 1\|2 |
|---|---|---|---|---|---|
| Pinot | 90 | 55.— | Pinot, el ciento | 80 | |
| Especial | 120 | 70.— | Especial | 140 | 80.— |
| Reservado | 220 | 120.— | | | |

POR CAJONES CON ENVASE

| | 1\|1 | 1\|2 | | 1\|1 | 1\|2 |
|---|---|---|---|---|---|
| Gran vino | 55 | 60.— | Reservado | 36 | 41.— |
| Reservado | 36 | 41.— | Frontignan | 60 | |

VINOS SUELTOS

| | |
|---|---|
| Corriente tinto, en chuico | $ 10.00 |
| Pinot tinto | $ 14.00 |
| Pinot blanco | $ 12.00 |

Se ruega probar y comparar precio y calidad.

DEPOSITO: RECOLETA 320 TELEFONO 2561

Si la reputación y nombradía de un fabricante bastaran para recomendar su producto, el automóvil

# "OAKLAND"

ne necesitaría de recomendaciones, porque así como se sabe que ha demostrado su buena calidad, no se ignora, tampoco, que hay miles de propietarios satisfechos.

Y si a estas recomendaciones se agregan su

COMODIDAD - ELEGANCIA - BAJO PRECIO

Será el coche preferido por usted.

UNICOS AGENTES PARA CHILE:

**Grez & Mac-Iver**

SANTIAGO :-: VALPARAISO

# EL DIA DE LA MADRE

## REUNION QUE SE EFECTUARA EN LA INTENDENCIA CON ESTE OBJETO

El Lunes 15, a las 6 P. M., se verificará en los salones de la Intendencia una importante reunión, en la cual las comisiones encargadas de preparar las diversas festividades para el "Día de la Madre", darán cuenta de su labor.

Se encarece la asistencia de todas las directoras y presidentas de las sociedades de beneficencia, de las directoras de liceos y escuelas, de los miembros del Bando de Piedad, de las federaciones de estudiantes y de todos los centros artísticos de obreros.

La reunión será presidida por el Intendente y Alcalde de Santiago y por la presidenta del Comité Central del Día de la Madre, señora Rosa Ester Rodríguez de Alessandri.

Se encarece la asistencia y la puntualidad. — **Elvira Santa Cruz Ossa**, secretaria.

# —B O X—

## LAS PELEAS DE ESTA NOCHE

## SE EFECTUARAN EN EL LOCAL DE LA LIGA DEL TRABAJO POR LOS CAMPEONATOS DE LA FEDERACION AMATEURS DE BOX DE CHILE

### Interesante programa.—El jurado

Esta noche se efectuará en el ring del teatro de la Liga del Trabajo, Independencia esquina de Lastra, los encuentros por los campeonatos eliminatorios de la Federación Amateurs de Box de Chile.

El programa es altamente interesante, tomando parte los más destacados exponentes de los centros del R. Jaramillo, B. Tallman, L. del Trabajo, Cóndor National, V. Salazar, Parisi, etc., etc., que han tenido una lucida actuación en estos mismos campeonatos.

La Comisión Organizadora de la Federación Amateurs en su deseo de dar término a la mayor brevedad a su eliminatoria para sacar sus representantes que defenderán nuestros colores en la Olimpiada de Buenos Aires a realizarse en los primeros días de Diciembre, acordó verificar dos ruedas semanales iniciando con esta el acuerdo antes dicho.

Los precios son populares y el programa completo es el siguiente:

Peso mosca: Guillermo Rojas, del R. Jaramillo con Eduardo Galdámes, del Tallman; Carlos Arratia del I. y Trabajo, con Luis Arévalo del Parisi.

**Peso gallo:** Pedro Méndez del Tallman, con Humberto Díaz, del Parisi.

**Peso pluma:** Alvaro Iglesias, del Cóndor, con Tomás Carrión, del Tallman.

**Peso liviano:** Temístocles González, del Covarrubias, con Luis Escobar del National; Enrique Pacheco, del V. Salazar, con Segundo Carrasco, del Fernández.

**JURADO**

Jurado: señores R. Ravets, E. Cubillos y E. Rubio.

Comisión de puertas: señores Arava, Moreno y Silva Alamos.

Anunciador: señor Jorge Ascui P.

Jefes camarines: señores Flores y Maldonado.

Inspector de ring: señor Cordero.

## EN EL PABELLON ACROPOLIS

## EL ENCUENTRO ENTRE LOS CAMPEONES FILIBERTO MERY Y HUMBERTO GUZMAN, DEBERA VERIFICARSE EL SABADO PROXIMO

A medida que se acerca la fecha para la realización de este importante encuentro, aumenta el entusiasmo entre nuestros aficionados por concurrir a presenciar las diversas incidencias.

Humberto Guzmán el campeón peso mosca suramericano, ha vuelto recientemente de Iquique, donde fué a cosechar nuevos triunfos para agregar a los ya obtenidos en su brillante carrera, y su mayor anhelo al llegar nuevamente a ésta era asegurar poder medirse con el campeón peso gallo de Chile, deseos que después de bastantes inconvenientes lógicos en encuentros de importancia puede ver realizados y es así que le vemos en la actualidad sometido a un científico entrenamiento, en el gimnasio que el Centro Ursus posee, secundado por profesionales de capacidad como ser Carlos Soto, Abelardo Hevia, Dionisio Peña, y otros muchos que concurren diariamente a dicho gimnasio. En su último entrenamiento que hemos presenciado se ha notado marcados progresos y si a esto agregamos sus últimas victorias obtenidas en Iquique, sobre profesionales de méritos como Marcelino Bahamondes, Rid Lamford y Patrik Nann, no podemos menos que adelantar que el encuentro del próximo Sábado, dejará gratos recuerdos, y resultará indiscutiblemente de un marcado interés para nuestro box nacional.

Filiberto Mery, se ha entregado a uno de sus entrenamientos más rigurosos en manos de Carlos Pérez y Antonio Salas.

MERY, TODAS LAS MAÑANAS SE DEDICA A HACER FOOTING

**CENTRO DEPORTIVO DE CHAUFFEURS "ALIRIO GONZALEZ".** - Esta noche a las 9.30 se llevará a efecto la velada boxeril organizada por este Centro en su local Avenida España 240. El programa confeccionado es el siguiente:

3 Rounds entre Roberto Olivares 32 k., v. Carlos Montini.

4 Rounds entre Acricio Ramírez 53 k., del C. Saavedra v. Armando Concha 50 k. del A. González.

4 Rounds entre Manuel Celis de 54 k., del C. Saavedra v. Luis Méndez 54 k., particular.

Semi-fondo entre Enrique Muño. 52 k., del Mandujano Tobar, v. Humberto Reinoso de 64 k., del Alirio González, 5 rounds.

Match de fondo a 6 rounds entre Luis Cabrera de 66 k., particular v. Manuel Cornejo de 67 k., del Alirio González.

**RODOLFO MUÑOZ B. C.**— Programa que se desarrollará hoy a las 3 P. M., en este Centro:

3 Rounds entre los infantiles Juan Yáñez v. Ernesto Lecaros.

4 Rounds entre Manuel Concha v. Luis Pinto.

4 Rounds entre Esperidion Navarro v. Pedro Sanhueza.

5 Rounds entre Germán Abarca v. Juan Guzmán.

5 Rounds entre Pedro Molina v. Luis Flores.

5 Rounds entre David Yáñez v. Juan Fuenzalida.

**CENTRO DEPORTIVO URSUS.**— Cita a todos los peleadores de este Centro para el próximo Miércoles 17 del presente, a las 8.30 P. M., en el local calle Gálvez 1010.

También se advierte a los señores socios que ya se han subsanado todos los inconvenientes y el local está habilitado para los entrenamientos y las clases del profesor en los días Martes y Viernes.

**LOS CAMPEONATOS DE BOX INTER-OFFICE.**— Se avisa a los bancos y casas comerciales, que las inscripciones para este campeonato estarán abierta hasta el 15 del presente mes en la Federación de Box de 7 P. M., a 7.30 P. M.

EN $ 130.000 VENDO

# FUNDO

al lado Estación y pueblo en Curicó

HECTS. — 160 REGADAS, con gran abundancia y de suelos muy gruesos, planos, descansados y para todo cultivo. — Cerros para crianza en parte sembrables. Bien cerrado y dividido 3.000 eucaliptus hasta de 6 años. Casas, edificios; grandes facilidades pago. También se permuta por propiedades en Santiago.

Orden exclusiva de

Alfredo Tagle Rodríguez

CATEDRAL 1137. CASILLA 3132

# No compre sus Artículos Eléctricos

SIN VISITAR ANTES NUESTRA CASA

Que le ofrece un inmenso y selecto surtido para el gusto más exigente.

A PRECIOS FUERA DE COMPETENCIA

de lo que desde luego se puede convencer.

| | |
|---|---|
| AMPOLLETAS corrientes, c\|u. a | $ 1.80 |
| AMPOLLETAS 1\|2 Watt 50 bujías, cu., a | $ 2.25 |

LAMPARAS PARA. SALON, ESCRITORIO, COMEDOR, ETC.

Nos ocupamos de toda clase de instalaciones eléctricas en general.

Atendemos reclamos urgentes por teléfono.

**Juillerat y Alvarez**

ELECTROTECNICOS

SANTO DOMINGO 1177 AL LLEGAR A MORANDE, CASILLA 2066 :—: TELEFONO 4269

# TRIBUNALES DE JUSTICIA

## MOVIMIENTO HABIDO EN 13 DE OCTUBRE DE

**CORTE SUPREMA**

Se ocupó de las causas en acuerdo.

**Segunda Sala**

Y del Miércoles, Guillermo Godoy y otros con el Fisco, pendiente. Las demás no vistas.

Alegaron: don Aurelio Valenzuela, por el recurso, y don Ruperto Alamos contra el recurso, y quedó pendiente.

Falladas de acuerdo:

Causas N.os 7,156, 7,157 y 7,158 de Gildemeister y Compañía con el Ferrocarril Salitrero de Tarapacá, sin lugar la forma; redactor, señor Santa Cruz.

Oscar Celedón: exclusión municipal, sin lugar fondo; Red., señor Bezanilla.

Contra Urbano Portilla, declara que debe conocer justicia ordinaria; redactor, señor Salas E.

Borrador de sentencia:

El señor Figueroa entregó en la causa de Vargas con Municipalidad de Valparaíso.

Ministros redactores:

El señor Risopatrón fué designado en la causa de Retamal con Hernández.

El señor Mackay en la causa de Verdugo con Perfetti; y

El señor Moreno en la causa de Fisco con Gibbs y Cía.

**CORTE DE APELACIONES**

**1.a Sala.**— Sábado 13, señor Varas Olea. — 1. Contra Pedro A. Sanhueza y otros fallada; 2 Sumario por infanticidio, fallada; 3 Sumario por robo a Gabriel Ormazábal, fallada; 4 Sumario por hurto a José Soza, fallada; 5 Contra Avelino Llaneza y otros, fallada; 6 Contra Juan Bustamante, fallada; 7 Sumario por lesiones a Manuel Maureira, fallada; 8 Juan de Dios Marticorena contra Manuel Flores y Belarmino Villarroel, mal anunciada; 9 José Jesús Correa contra Jorge Ariztía Serrano, confirmada; 10 Alfredo Formas contra Isidoro Iturriaga, confirmada; 11 Contra Federico Benecke, aprobada; 12 Contra Clodomiro Vergara y otros, fallada; 13 Contra Carlos Croquet P. y otros, da; 14 Alberto Her... falla... Augusto Becerra, Aurelio Pinto Z., mal 16 Contra Miguel Arb da; 17 Angel Tagini ra Maturana, aprobada; Leiva contra Facundo dida; 19 Pascual Huerta rinda Huerta, trámite Bello R. y otros contra chez y otro, trámite; món Caris, aprobada.

Ministro de semana gos.

Secretario, el señor

Alegaron: don Fer en la 10; don Darío revocación en la 14; Fuentes, por la apro 17; don Enrique Barbosa vocación, en la 20; ca con don Ernesto la 21.

**Segunda Sala.** — Rela Mac-Iver.— 1. Junta tribuyentes de Petorca, 2 Contra W. Muñoz, Contra M. Lizana, apro tra O Madariaga, trámite O. Madariaga, confirma Soto Ptaente trámite; contra S. Calderón, José E. Riffo contra confirmada.

Alegaron: En la 7. M. Venegas, revocando don José E. Riffo

**Tercera Sala.**—Joaquín tra M. Méndez y otros con declaración y demás no vistas o

Secretario, el señor nos.

Don Ernesto Grez Jorge Valenzuela.

**Cuarta Sala.**— Relator tiérrez.— 1 Contra confirmada con declara mario flagelaciones González, confirmada.

No vistas las demás.

Fallada de acuerdo. Arturo Silva con ga.

Alegatos: no hubo.

# BENGURI

Es un tónico, completamente vegetal, célebre por sus dades verdaderamente maravillosas, que detiene en sus ras aplicaciones la caída del CABELLO, CALVICIE, SEBORREA, TIÑE Y CURA LAS CANAS RADICALMENTE SIN EL USO DE TINTURAS.

—:— BENGURIA —:—

Sólo se vende en MONEDA 875, de 9 a 12 y de 2

DOCTOR RAFAEL BENGURIA B.

CASILLA 2426 —:— TELEFONO 882

# Casas en Vent

PRECIOS COMERCIALES

**GRAJALES.**—Cerca Avenida España, linda casa de piso, mide 12 x 52, tiene 6 dormitorios, dos salones y clase de dependencias. Deuda hipotecaria. Precio: $

**Av. IRARRAZAVAL.**—Tenemos varios sitios desde pesos metro.

**VICUÑA MACKENNA.**—Esquina chalet nuevo muy nito, con 385 metros cuadrados, 7 habitaciones fuera de dencias, garage. Precio: 32,000. Deuda Caja.

**Av. MATTA.**—Esquina, linda casa nueva. Precio: pesos.

**VICUÑA MACKENNA.**—Regia propiedad de habi y renta. Precio: $ 250,000.

**ANDRES BELLO.**—Buena casa de un piso muy ele te, muy cerca de Pío IX. Precio de verdadera oca $ 35,000.

**VICUÑA MACKENNA.**—Linda residencia de 2 pisos, elegante y con toda clase de comodidades. Precio: $

**Av. PROVIDENCIA.**—Vendemos gran sitio de Precio de ocasión: $ 75,000.

**DELICIAS.** — Gran propiedad de habitación y Precio: $ 210,000.

**Av. PEDRO VALDIVIA, PROVIDENCIA E IRARRA VAL.** — Tenemos numerosas residencias con jardín quinta, precios de oportunidad.

**Av. ESPAÑA.**—Gran propiedad de habitación y al lado de Delicias. Actualmente los bajos están arrend en $ 1,000 y los altos en $ 900. Precio: $ 250,000.

**Av. ESPAÑA.**—Vendemos grupo de cuatro casas dernas. Actualmente producen $ 2,000 mensuales. Pre $ 210,000.

**Av. SAN GREGORIO.**—Chalet nuevo con quinta. cio: $ 60,000.

**BULNES.**—Al lado Catedral, linda residencia de lujo y confort, jardines, tres terrazas, 9 dormitorios, etc. Precio: $ 60,000.

**COLOCOLO.**—Linda casa a dos cuadras de Irarrá Precio: $ 10,000.

**SANTA ISABEL.**—Vendemos casa de un piso con tro piezas y patio. Precio de verdadera ocasión: $ 9,00

**CHILOE.**—Tenemos orden de vender gran casa cial para un Restaurant, actualmente está ocupado por Restaurant Peñaflel. Precio: $ 220,000. Debe $ 125,000 Caja Hipotecaria.

**CATEDRAL.**—Central, vendemos regia casa de un con 16 metros de frente por 54 de fondo. Precio: $

**CARRERA.** — Gran propiedad de renta, esquina, puesta de 23 casas y un almacén, actualmente produ 14%. La propiedad es esquina y de cal y ladrillos. Pre $ 170,000.

**CUEVAS.**—Casa de habitación de dos pisos, mide Precio de verdadera ocasión: $ 38,000.

**CUEVAS.**—Dos casas de habitación y renta, mode muy elegantes. Precio: $ 50,000.

**CAMPO DE MARTE.**—A una cuadra de Delicias, casa de un piso, mide 15 x 60, doce piezas fuera depen cias. Recomendamos este negocio como una inversión primer orden. Se vende en el bajo precio de $ 75,000, lor inferior al terreno solo.

**CARRION.**—Linda casa quinta con 115 metros de do. Precio $ 39.000.

**DIEZ DE JULIO.**—Esquina, vendemos gran propiedad de renta en el barrio más comercial de esta calle, con te a tres calles. Actualmente produce muy buena renta, biendo un gran sitio sin edificar. Toda la propiedad 3,300 metros. Se vende a $ 105 el metro edificado.

**PROVIDENCIA.**—Linda casa quinta rodeada de nes, mide 18 x 125 metros, con 12 piezas, dos halls y toda clase de dependencias. Debe $ 30,000 al Banco potecario y $ 30,000 a un particular. Precio de ocasión $ 95,000.

**DIEZ DE JULIO.**—Gran casa de todo lujo y confort, cién edificada, garage, etc. Precio: $ 150,000.

**DARDIGNAC.**—Linda casa con toda clase de comodidades, muy elegante, linda pieza de baño, cocina, toda pisos y paredes de mosaico. Precio: $ 55,000.

**ELEUTERIO RAMIREZ.** — Vendemos propiedad com puesta de un almacén y una bodega, además un sitio. Pre cio de ocasión: $ 40,000.

**FARIÑA.**—Propiedad de habitación y renta, compuesta de dos casas muy elegantes. Actualmente produce $ mensuales. Precio: $ 50,000.

**PIO IX.**—Vendemos sitio de 10 x 43 en $ 12,000.

**Av. INGLATERRA.**—Casa de un piso con 50 metros fondo, 6 piezas y dependencias. Precio: $ 15,000.

**EN BARRIO PROVIDENCIA**, calle Luis Beltrán, ven demos linda casa quinta en el bajo precio de $ 40,000, arren dada actualmente en $ 350.

**LIBERTAD.**—Vendemos grupo de tres casas y otra en el bajo precio de $ 60,000, toda la propiedad.

**LORETO.**—Vendemos casa de un piso con seis piezas y dependencias, buena pieza de baño, etc. Precio: $ 31,000.

**MAESTRANZA.**—A dos cuadras de Delicias, vendemos gran propiedad esquina de renta, construcción de fierro y cemento, barrio de mucho porvenir. Actualmente produce muy buena renta. Precio: $ 200,000.

**ÑUÑOA.**—A media cuadra de la Plaza, vendemos lindo chalet con quinta, 1,300 metros de terreno, edificio moderno de dos pisos. Precio de ocasión: $ 55,000.

**EN PROVIDENCIA.** — Calle Ricardo Lyon, vendemos lujoso chalet recién edificado, muy elegante, con toda clase de comodidades, jardines, huerto. GARAGE. Precio: 120,000 pesos.

**Y muchas otras.**

IMPORTANTE

Si usted desea comprar, vender o arrendar una propiedad, visite nuestra Oficina, prestigiada por su seriedad y actividad para atender los negocios que se nos encomienda. Tenemos un sinnúmero de buenos negocios, sobre todo de RENTA, grupos de casas que producen un 12 o|o libre y Cités hasta un 16 o|o.

NECESITAMOS CASAS AMOBLADAS EN ÑUÑOA, PROVIDENCIA Y LOS GUINDOS.

Para la temporada de Verano tenemos varios pedidos

AGUSTINAS 1125

TELEFONO 3078 :—: CASILLA 2706

LUIS SILVA CORTES Y JOSE LUIS SILVA.

Hoy a las 6 P. M. VELADA BUFA de la Asociación de E. E. Católicos :: :: en el Teatro Municipal :: ::
A las 9.30 P. M. GRAN CORSO DE FLORES
en la Calle del Ejército

Pídanse las Entradas desde las 10 A. M. en Agustinas 1038

# FALLECIMIENTO DEL GENERAL PADILLA

Honda impresión ha causado en círculos militares la noticia del llecimiento del General en retiro lio Padilla Anguita, acaesida en mañana de ayer.

Desde hace algún tiempo, el ser Padilla se encontraba con su lud bastante resentida, agravándose en estos últimos días, pero sin e hubiera fundamento para temer pronto desenlace. La muerte se odujo por un violento ataque al razón, a las 7 A. M.

El General Padilla, perteneció al ército durante cuarenta años, handο participado en toda la campaña del 79.

En esta gloriosa campaña, este stinguido militar se destacó en va s hechos de armas que le merecieron el reconocimiento del Gobierno que le confirió dos estrellas de y cuatro barras del mismo me-.

Los restos del General Padilla sen trasladados hoy a la Capilla La Caridad, donde serán velados.

EL GENERAL DON TULIO PADILLA

Por su parte la Comandancia General de Armas ha dictado ayer una orden de la plaza disponiendo los honores correspondientes que deben tributarse en los funerales de este alto jefe militar.

Para el efecto deberán encontrarse a las 10 de la mañana del Lunes en la capilla indicada, el Regimiento Buin; una batería del Matucana y dos escuadrones del Cazadores.

Mandarán las fuerzas el Coronel Carlos Harms, jefe de la 28 Brigada de Artillería.

# PROCESION DEL CARMEN

## SE EFECTUARA ESTA TARDE

Con la solemnidad de costumbre se efectuará esta tarde la procesión de la Patrona Jurada del Ejército.

Con este motivo la Comandancia General de Armas dictó una orden la plazo disponiendo la concurrencia de las tropas de la Guarnición para rindir los honores correspondientes.

# CORTE DE APELACIONES

### MAÑANA INICIA SUS FUNCIONES LA 5.a SALA

Hace algunos días quedó constituída la 5.a Sala de la Corte de Apelaciones de Santiago, a fin de descongestionar en parte el exceso de trabajo que actualmente pesa sobre las cuatro en que hoy funciona el tribunal.

La nueva Sala iniciará sus funciones en el día de mañana, siendo integrada por los Ministros señores Astorquiza, Cortés y Burgos.

## Se suspende el encuentro entre Luis Gómez y Carlos Soto

Por disposición de la empresa, a última hora se suspendió anoche el match que debía efectuarse en el Hippodrome Circo entre los pugilistas Luis Gómez y Carlos Soto.

# SERVICIO METEOROLOGICO DE "LA NACION"

13 DE OCTUBRE DE 1923

## OBSERVACIONES METEOROLOGICAS LOCALES

Presión atmosférica, m|m., a 0° y 45° lat: 7 h., 715,2; 14 h., 714,2; 21 h., 716,1.

Humedad relativa o|o: 7 h., 51%; 14 h., 31%; 21 h., 67%.

Tensión del vapor de agua, m|m: 7 h., 8,3; 14 h., 6,4; 21 h., 8,6.

Temperatura del aire, 0° C: 7 h., 16,0; 14 h., 23,0; 21 h., 15,1.

Dirección del viento y grado Beaufort: 7 h., W-1; 14 h., S-2; 21 h., S-2.

Velocidad, metros por minuto: 7 h., 110; 14 h., 240; 21 h., 270.

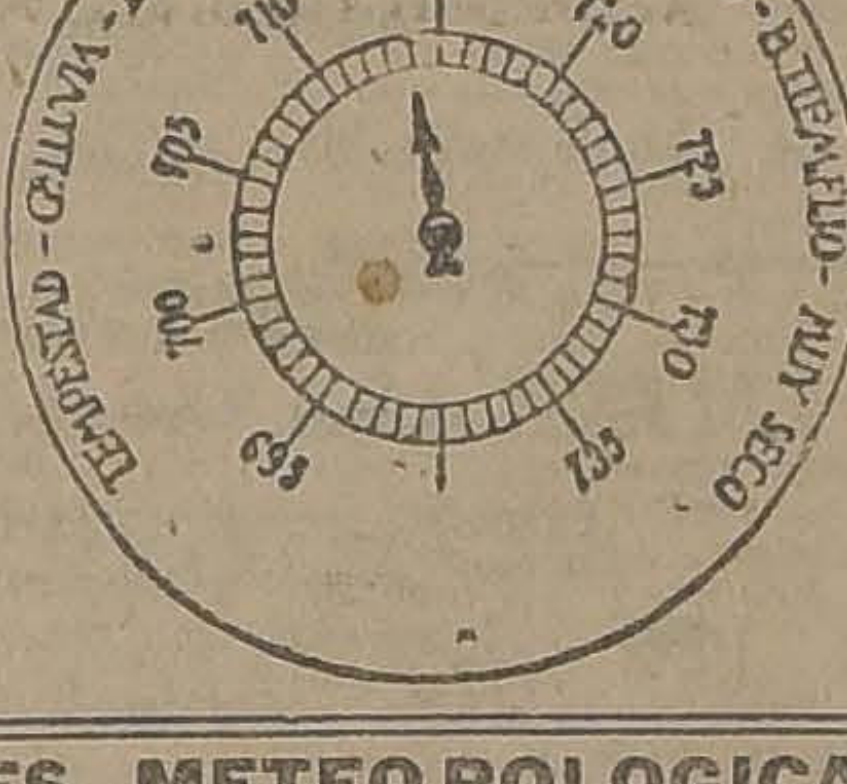

Nebulosidad (décimos) y densidad: 7 h., Desp; 14 h., Cl; 21 h., CuStr.

Visibilidad y titilación (de 0 a 4): 7 h., 2; 14 h., 2; 21 h., 2.

Temperatura del aire máxima: 25,1.

Temperatura del aire, mínima: 11,0.

Oscilación térmica en 24 horas: 14,1.

Viento dominante m|m: Sur.

Agua caída en 24 horas: 0,0 m|m.

Agua caída hasta la fecha: 334,5 m|m.

Hidrometeoros: rocío.

## OBSERVACIONES METEOROLOGICAS GENERALES

PRESION ATMOSFERICA.— Nuevamente el régimen isobárico se ha visto perturbado por la llegada de una importante depresión atmosférica.

El descenso del barómetro se dejó sentir desde las primeras horas de la madrugada y continuó en forma sostenida durante el día. En la región Central la presión atmosférica llegó a una mínimum a eso de las 16 horas, después de lo cual ha principiado a subir.

En la región Sur predomina un régimen ciclónico, existiendo un fuerte gradiente barométrico favorable a los vientos del Norte.

VIENTOS.— La dirección del viento ha sido variable en la zona Norte durante el día de ayer. Entre Antofagasta y Arica predominó el viento del Sur.

En la Zona Central sopló viento SW moderado durante la tarde de entre las provincias de Curicó y Aconcagua.

En la Zona Sur predominan los vientos del Norte.

En Juan Fernández se ha desencadenado un recio temporal de viento del Oeste.

TEMPERATURA. — La temperatura del aire ha continuado bastante elevada durante el día de ayer en toda la Zona Central.

Las temperaturas máximas corresponden a un día caluroso, pues subieron de 20 grados a la sombra, alcanzando en ocasiones hasta 25.

Las temperaturas mínimas no han descendido bajo cero en ningún punto del Valle Central.

La oscilación térmica diurna se ha acentuado notablemente habiendo alcanzado por término medio a 15 grados.

NEBULOSIDAD. — La nebulosidad ha sido escasa durante el día de ayer en la Zona Central, pero algo mayor en la Costa de la Zona Norte y en la región Sur.

Entre Arica y Caldera se produjeron nublados parciales durante la mañana.

En la región de Santiago a Talca amaneció con sol, pero después de mediodía se nubló rápidamente con nubes del tipo Cirrus que indicaban la aproximación rápida de una importante depresión. En la noche se nubló totalmente.

En la Zona Sur la atmósfera ha permanecido nublada y amenazante.

HIDROMETEOROS.— En la zona central el rocío ha sido abundante.

Ha llovido con intermitencias desde la provincia de Valdivia al sur. En las últimas horas de la tarde la lluvia tendía a generalizarse hacia el norte.

## ANUNCIOS METEOROLOGICOS

## Depresión atmosférica. — Alteraciones en el Sur

CARACTERES GENERALES DEL TIEMPO

Nuevamente la normalidad atmosférica se ha visto perturbada por la llegada de una importante depresión, que si bien no ocasionará malos tiempos de importancia en la zona central, producirá un descenso general de la temperatura y lluvias en el sur.

En la zona central, por lo general, la nebulosidad será elevada durante la mañana, manifestándose el ambiente algo frío, pero en el curso del día la temperatura se elevará despejándose la atmósfera.

ANUNCIOS PARA LA ZONA NORTE

Predominará el buen tiempo en casi toda la zona.

Los nublados serán frecuentes durante la mañana.

La temperatura se manifestará moderada en la costa y calurosa en el interior de las provincias de Atacama y Coquimbo.

Predominarán los vientos del sur.

ANUNCIOS DE LA ZONA CENTRAL

Se producirán alteraciones atmosféricas transitorias de menor importancia.

Amanecerá con nublados parciales en diferentes sectores del valle central, que por lo general se disiparán en el curso del día.

La temperatura se manifestará fresca en la mañana y moderada en la tarde.

ANUNCIOS PARA LA ZONA SUR

Se producirán alteraciones atmosféricas generales en toda la zona.

Predominarán los vientos del norte, pudiendo soplar con intensidad.

La temperatura se manifestará relativamente fría.

Lloverá con intermitencias entre Cautín y Chiloé.

ANUNCIOS PARA LA COSTA

Se producirán alteraciones atmosféricas generales en la región de la costa.

Los nublados y neblinas serán frecuentes durante la mañana.

La temperatura se manifestará fresca.

En general, los anuncios dados para cada zona son aplicables a sus costas respectivas.

Estos anuncios se trasmititen por radio-telefonía a todo el país.

ROBINOVITCH & HIJO
INGENIEROS-FABRICANTES

LIMPIA Y SACA BRILLO
POR SU PROPIO PESO
UN NIÑO PUEDE MANEJARLO FACILMENTE

PIDALO HOY MISMO A:
ROBINOVITCH E HIJO
INGENIEROS-FABRICANTES
HUERFANOS 2663.— TELEFONO 1856.— SANTIAGO

### IN MEMORIAM

Mañana 15 de Octubre, se dirán misas por el descanso del alma de la señora

TERESA BENCORET DE SANCHEZ

a las 9 A. M. en la Basílica de la Merced.

LA FAMILIA

## CRONICA POLICIAL

# EL DRAMA PASIONAL DE LA CALLE DE PINTO

### EL TRAGICO FIN DE LA JOVEN ESTER ESPINOZA CANEO CAUSA DOLOROSA IMPRESION EN EL VECINDARIO

### FRENTE AL RETRATO DE SU AMADO, MUERTO EN LA NOCHE DEL MIERCOLES, SE QUITA LA VIDA, AMARGADA ANTE LA ACUSACION POSTUMA INJUSTA

### Pide perdón a su madre, y declara que se va a unir en el otro mundo con el alma de su desgraciado amigo

El vecindario de la calle de Pinto está de duelo...

En el espacio de unas cuantas horas ha ocurrido un drama que en estos momentos es el tema de todas las habladurías de las gentes que allí viven.

Se mató un joven estudiante por amor, sin esperar las fiestas de la Primavera, y a los dos días después, en los precisos momentos que el cadáver del amado recibía talvez, piadosa sepultura, ella, la protagonista principal del drama, se elimina también de la vida en un bello gesto de tenura y de dolor.

Todo un poema de juventud y de amor trágico.

ANTECEDENTES

Ella, Ester Espinoza Caneo, joven de 15 años, con todos los atractivos que le da su juventud y su inexperiencia.

El, Manuel Manríquez Fuenzalida, de 25 años, muchacho que cursa estudios universitarios y que más tarde puede convertirse en una bella esperanza para los suyos.

Ambos son jóvenes. Se conocen en una de esas reuniones que son tan frecuentes entre las familias de ciertos barrios y la chispa nace tan pronto como ellos se entienden.

Desde esos momentos Ester y Manuel se sienten atados por el inexorable mandato del Destino y cada uno sigue el camino que la Providencia les ha designado.

EN PLENO IDILIO

Pasaron los días y la pareja se sentía feliz. Ellos conocían ya los paseos del barrio y fueron muchas las personas que los vieron en dulces coloquios atravesar las calles a las horas propicias en que todo convida al amor.

Nadie más felices. Las muchachas envidiaban a Ester y los chicos del lugar hacían lo mismo con el joven estudiante.

Siguió en esta forma el idilio sin que nadie sospechara que sobre el porvenir de ambos se cernía el fúnebre signo de la desgracia.

Ni ellos mismos se imaginaron jamás que después de los juramentos que se hicieran, fueran a ser víctimas de los celos que había de conducirlos a la irreparable tragedia.

LOS PRIMEROS CONTRATIEMPOS

Todo no había de ser felicidad para la pareja. Poco a poco el cielo empezó a verse cubierto de nubes. Manuel vió con la sorpresa que es de imaginarse que su amada Ester no sólo era admirada por él sino que unos cuantos jovenzuelos la hacían objeto de toda clase de atenciones.

Y lo que significó para el enamorado joven una verdadera puñalada, fué la de creer que un amigo suyo era demasiado atendido por la muchacha a quien él estimaba suya.

Desde entonces nació la idea que le fué fatal.

Ya no creía en la fidelidad que la joven le había prometido y esta mala idea siguió acentuándose en su mente.

Y en esta forma se produjo la tragedia.

LA NOCHE TRAGICA

El Miércoles en la noche el estudiante Manríquez resolvió quitarse la vida.

En el interior de su alma roían los celos y a pesar de las protestas de inocencia de la joven Ester no creyó que éstas eran de buena fe.

Ya no recordaba el celoso estudiante los paseos por los suburbios, las promesas de su amada, ni los juramentos que se hicieran cuando veían el porvenir color de rosa.

Ante el pensamiento negro de los celos mal contenidos, Manríquez sólo vió falsía y desengaños. Había prometido quererla hasta la muerte y como creyera burladas sus aspiraciones optó por el suicidio.

Y esta resolución la llevó a cabo el Miércoles en la noche en casa de Vicente Sam Busila, calle de Pinto. Allí en presencia de Ester y de otras personas se dió un tiro en la sien derecha que le causó la muerte instantánea.

LA ACUSACION INJUSTA

Alarmadas las personas que se encontraron presente ante la desgracia irremediable, dieron cuenta a la justicia del trágico hecho.

Y ésta que sólo ve la realidad cruda de las cosas, bien pronto comprendió la causa de la desgracia que lamentaban los vecinos.

Y una indiscreta carta encontrada en el bolsillo del infortunado suicida, dió la clave de la tragedia.

En esa carta el joven Manríquez se lamentaba de que su amiga Ester no le era del todo fiel.

Le hacía graves cargos y aún le indicaba nombres de sus posibles rivales.

Y ante la certidumbre de que él era desgraciado, se quitaba la vida dejando sobre su amiga la terrible incertidumbre de que muchos la creyeran la causante de su muerte.

INTERVIENE LA JUSTICIA

Tan pronto como se supo la muerte de Manríquez, la policía empezó las investigaciones del caso para dar con las verdaderas causas de este suicidio.

Como decimos más arriba, una carta de Manríquez puso a la policía en el camino verdadero.

Ester fué conducida hasta el juez del Crimen y allí dijo lo que sabía. Lo mismo hicieron las personas que presenciaron el trágico fin del estudiante.

Y como Ester se presentara sin dar muestras visibles de pesar, un funcionario de policía le hizo ver si no sentía al pobre muerto.

Entonces ella contestó:

—No lloro. No puedo llorar. Pero luego lloraré y entonces usted comprenderá que tengo también corazón.

Y se retiró con el corazón entristecido, pero con el rostro que no indicaba gran pesar.

Rarezas incomprensibles de las mujeres, que sólo ellas pueden descifrarlas.

Nadie se imaginó que aquella muchacha de 15 años estuviera pensando en el suicidio.

Era joven, demasiado joven todavía, tenía ante sí toda la plenitud de la vida, todas las esperanzas y las ilusiones, de modo que a nadie de esa muchacha naciera alguna idea trágica.

Y, sin embargo, así fué.

LA MAÑANA FATAL

Pasaron dos días después de la muerte de Manríquez y ya casi se había olvidado la desgracia.

Los mismos parientes de Ester se imaginaban que éste sólo había sido un accidente doloroso digno de lamentarse, pero que después de ocurrido había que correr un velo piadoso.

Pero la joven no creía tal cosa.

La muerte de Manuel le había afectado profundamente. . . Ella también quiso morir.

Y así lo hizo.

En la mañana de ayer a las 9, cuando todo era tranquilidad en su casa, un fuerte ruido produjo intensa alarma.

¿Qué era lo que había ocurrido?

Ester se había suicidado con un revólver del 9, y la sien derecha de la joven se presentaba despedazada a consecuencias del proyectil homicida.

La joven había seguido a su amigo a las regiones desconocidas para probarle que le había sido fiel y n. comprendida.

Así lo manifestaba en su carta de despedida que le dejó a su madre en la que le pedía perdón.

LA CARTA DE ESTER

He aquí esa carta:

"Mi querida mamá:

Con gran dolor de mi corazón le dey el último adiós y espero que me perdone.. Pero el hombre — quien yo quería se fué y yo prometí seguirlo.

Yo, sin Manuel, no puedo vivir, y mi vida sería un verdadero martirio al sólo recordar al hombre que daba luz a mi corazón, y vida a mi alma.

Ese hombre ha muerto y mi corazón se halla oscuro y mi alma sin vida.

Por eso quiero seguirlo para serle fiel.

La gente dice que yo tenía otro y no lo quería a él; eso es inexacto. Yo lo he querido con todo mi corazon y sin él yo no soy nada.

Mamacita: Le ruego me perdone y ruegue por la salvación de mi alma, por la de Manuel y porque el Señor de los cielos nos perdone a todos.

Adiós para siempre. Conserve el retrato de mi novio Manuel, como si fuera una reliquia... ... ... ... ... ... ... ... ... ... ... ... ... ... ... ... ...

Adiós. — Ester Espinosa".

EL PARTE DE LOS CARABINEROS

Tan pronto como ocurrió el suicidio, de la joven Ester, los carabineros de Hornillas se trasladaron a casa de Ester con el objeto de imponerse de los hechos.

Allí recogieron los datos respectivos y enviaron al juzgado del crimen de turno el siguiente parte:

"S. J. del C.: Doy cuenta a U. S que hoy, más o menos a las 9.30 P. M., la niña Ester Espinosa, de 15 años de edad, domiciliada en calle Pinto N.o 2140, se disparó un tiro de revólver en la sien derecha, el cual le perforó el cráneo, saliendo la bala al lado izquierdo, causándole una herida grave. Enviada a la Posta N.o 2 de la Asistencia Pública, sin conocimiento, dejó de existir allí.

"La joven Ester vivía en el domicilio indicado con su madre, señora Juana Caneo. Se ha podido establecer que el suicidio de ella fué motivado por la muerte de su novio, Manuel Manríquez, acaecida el Miércoles 10 del actual, quien se dió un tiro de revólver en la sien, estando en el interior del negocio de Vicente Sam, Pinto 2056. Según ella lo indica en la carta que se acompaña y que dejó dirigida a su madre.

"Esta niña para llevar a cabo sus deseos se encerró en la pieza-comedor, poniendo llave a dos puertas que daban acceso a ella, las cuales fueron abiertas con mucho trabajo. El arma con que se suicidó es un revólver calibre 9, el que fué encontrado a su lado, cargado con 4 balas y una vainilla, perteneciente a la Sra. Caneo, la que lo guardaba debajo de su cama. Se acompaña el revólver mencionado y quedó citada al Juzgado dicha señora a la audiencia de hoy, a las 12 M."

ANTE EL JUEZ

En la tarde de ayer el sargento jefe del retén de carabineros, don Jacinto Leiva, que fué uno de los primeros en llegar a la casa de la joven Ester, se presentó al Juzgado del Crimen con el parte respectivo.

El juez señor Soro Barriga tan pronto se impuso de la desgracia, inició el sumario respectivo y como es de rigor en estos casos ordenó a la Sección de Seguridad que iniciara las investigaciones e informara al Tribunal de sus resultados.

# UN AUDAZ INTENTO DE ROBO

## EN LA SUCURSAL BANDERA DEL BANCO DE CHILE

"Los Tiempos" en su edición de ayer informaron al público acerca del intento de robo de que había sido víctima la sucursal Bandera del Banco de Chile.

Según las informaciones del colega, cuando los empleados de la sucursal del Banco de Chile, ubicada en la calle de Bandera N.o 729, llegaron, como de costumbre, a iniciar sus labores, se encontraron con la terrible sorpresa de que las oficinas habían sido visitadas en la noche por personas absolutamente extrañas al personal.

Los muebles colocados en desorden y las cajas de fondos con evidentes demostraciones de que habían sido violentadas, estaban demostrando que audaces delincuentes intentaron dar un golpe y que por fortuna fracasó.

Efectivamente, una de las cajas de fondos presentaba un gran agujero en su tapa exterior, pero la perforación no había logrado dañar la inferior que es tan maciza como la primera, lo que evitó que fuera saqueada por los ladrones.

Dos cajas más presentaban iguales demostraciones y con los mismos negativos resultados que la anterior.

Los caudales se habían salvado gracias a la potencia de esas cajas que resistieron la dura prueba a que la sometieron los delincuentes.

Tan pronto como los empleados superiores de la oficina se impusieron de la atrevida tentativa, dieron cuenta del hecho a los jefes de la policía, los que se trasladaron en el acto al lugar del suceso para imponerse personalmente de lo ocurrido.

Una detenida inspección dió por resultado descubrir por dónde penetraron los ladrones a la oficina, pues se encontró un forado que da a la sastrería que está al lado Norte del Banco. A esta sastrería penetraron por una claraboya que da al interior del edificio y que había sido rota.

En la mañana de ayer se dedicaron los detectives a recorrer las partes por donde se estimó que los delincuentes hicieron su entrada y se inspeccionaron pacientemente los techos de las casas vecinas para encontrar huellas de los fugitivos.

Empleados de la Oficina de Identificación se trasladaron también al Banco para tomar las huellas que pudieran haber dejado los delincuentes en las cajas de fondos o en otros sitios, pero se encontraron con que la cosa se presentaba un tanto difícil, pues parece que éstos operaron con guantes o trapos, lo que evitó dejar marcas.

Estas circunstancias estarían demostrando que los ladrones no son individuos vulgares y que al intentar dar el golpe lo habían estudiado detenidamente.

El hecho se presenta con todos los caracteres de lo misterioso y se cree que los delincuentes abandonaron su intento, una vez que se convencieron que era imposible abrir las cajas y que el día se acercaba, con grave peligro para ellos, pues podían ser descubiertos.

Los mejores y más activos detectives encabezados por el inspector señor Lizama se hallan empeñados en dar con los hechores.

Hasta las últimas horas de la noche de ayer aún no se había descorrido el espeso velo que cubre a este misterioso hecho.

## En la Comandancia de Renca

En la Comandancia de Policía de Renca se hallan una yegua obscura y un caballo bayo que fueron encontrados abandonados. Estos animales se encuentran a disposición de su dueño.

**AGRESION.**—Se han presentado a nuestra imprenta Horacio e Ignacio Rivera a pedirnos que denunciemos a quien corresponde el siguiente atropello: En circunstancias que pasaban un puente del Mapocho, fueron detenidos por el chauffeur del automóvil de Sanidad, quien les exigió sus carnets de identidad. Como los obreros aludidos, nos dicen, no contestaran con toda presteza a las interrogaciones del chauffeur, éste los agredió, propinándoles a ambos de bofetadas.

No bote Ud. su Sombrero

de paño, paja, pita, tongo o tarro de pelo, por viejo o usado que esté,

"MI SOMBRERERIA"

se lo transformará en uno completamente nuevo.

ULTIMA MODA

y de linda presentación, no cobrando el trabajo si no queda al gusto de usted CALLE LIRA N.o 7, al lado, del Teatro Setiembre.

SOMBRERERO PREMIADO EN EUROPA

# Aviso

Se piden propuestos cerradas para la amortización de la deuda interior del 8 o|o por la cantidad de cinco mil trescientos treinta y tres pesos trece centavos ($ 5,333.13) por cada trimestre, o sea un total de $ 16,000 efectivos correspondientes al presente año.

Las propuestas se abrirán el Jueves 18 del actual, a las 2 P. M., en la Oficina del Director del Tesoro.

Santiago, 13 de Octubre 1923.
EL SECRETARIO

Peugeot
PARIS (France)

BICICLETAS
Peugeot

Vencedoras en el CAMPEONATO DEL MUNDO con el campeón Mundial de Ciclismo, Paul Sutter en Zurich.

Motocicletas PEUGEOT 3 1|2 HP.

Vencedoras en el GRAN PRIX DE FRANCIA, 1.o Gillard, 3.o Péan en competencia con un fuerte lote de corredores extranjeros. Velocidad media sostenida 99 Km. 800 por hora. GRAN PRIX DE SAN SEBASTIAN (España) 1.o Gremaud, sobre moto PEUGEOT.

CIRCUIT DE MONTARGIS 218 Km. sin ninguna panne, 3 Cyclo Motos PEUGEOT a la partida, 3 Cyclo Motos PEUGEOT llegan a la meta, Término medio 40 Km., por hora. Fuerza 1 HP.

Existencia en almacén y en aduana.

Agente: JULIO HAMEL

DELICIAS 1932, Sucursal, MONEDA 833

# LOS DEPORTISTAS ESPAÑOLES Y CHILENOS RENDIRAN HOY UN HOMENAJE AL CARDENAL BENLLOCH

## LA GRAN REUNION DE HOY EN EL ESTADIO DE SANTA LAURA

### A MEDIO DIA SE SERVIRA UN BANQUETE DE DOS MIL CUBIERTOS EN EL CAMPO DE JUEGO

### En la tarde se desarrollarán dos interesantes lances de foot-ball: a las 2.30 P. M., Audax Italiano contra Santiago; y a las 4.15 P. M., Unión Deportiva Española contra Internado.

Sin lugar a dudas, el mejor espectáculo que el deporte brinda a nuestros aficionados en la tarde de hoy, es el que se llevará a efecto en el hermoso estadio que la colectividad española posee en la Avenida Santa Laura.

En realidad, el programa deportivo que se desarrollará en el referido local es el mejor que se puede ofrecer, no sólo por la equivalencia de fuerzas de los cuadros que actuarán, sino que también por ser las instituciones participantes las más prestigiosas de la capital.

Para los deportistas en general, que desean asistir a reuniones en las cuales se practica el deporte con la caballerosidad clásica de los verdaderos sportmen, y que al mismo tiempo desean presenciar contiendas reñidas y llenas de emociones, seguramente que el espectáculo de hoy será el preferido, y a él asistirán en número considerable.

**HUMBERTO LARA,**
**delantero del Internado**

Por otra parte, el hecho de que esta fiesta sea en honor de Su Eminencia el Cardenal Benlloch y al mismo tiempo un homenaje a la Madre Patria, por parte de nuestros deportistas, es otra razón poderosa para que la concurrencia que hoy se congregue en el estadio sea una de las más numerosas que han asistido a espectáculos deportivos.

La Asociación de Foot-Ball de Santiago, con un gesto que le honra y que demuestra el alto espíritu deportivo que anima a sus directores, e interpretando el sentimiento de nuestros compatriotas que en alguna forma desean rendir homenaje al ilustre Embajador de España, ha suspendido todos los encuentros oficiales que debían efectuarse hoy en la tarde, y sólo ha dejado los más importantes que su calendario puede ofrecer, pues en realidad los cuadros que tomarán parte son los ases del foot-ball metropolitano.

Dos equipos de jugadores chilenos, estudiantes universitarios en su mayor parte, pondrán a prueba toda su inteligencia y sus conocimientos para afrontar con éxito a los poderosos representantes de las colonias italiana y española, y no titubeamos en afirmar que todos los espectadores que hoy asistan al estadio Santa Laura se retirarán complacidos del espectáculo y altamente satisfechos en sus anhelos de ver jugar foot-ball en toda la extensión del vocablo.

### El partido de la mañana

A las 9.30 A. M. y por la posesión de la Copa Arauco, tocará dirimir supremacías a los segundos cuadros del Club peninsular e Internado 2.o

Mucho hemos dicho de la potencialidad del segundo equipo hispano, que en la temporada actual se ha destacado como un conjunto de grandes méritos, al extremo de perfilarse el probabla ganador del trofeo anteriormente nombrado.

Se nos encarga prevenir al público que asista a este partido, que los campos se harán despejar inmediatamente de terminado éste, a fin de llevar a efecto diversos arreglos que aún quedan pendientes y que deberán estar terminados antes del banquete.

### El preliminar

La actuación descollante que han tenido los clubs Audax Italiano y Santiago en nuestras canchas, nos evita entrar en detalles abundantes sobre la partida que venimos anunciando. El Audax Club Sportivo Italiano, que se clasificó campeón de Santiago y Valparaíso el año pasado, venciendo a los mejores cuadros de la capital y también al La Cruz, campeón de la Liga Valparaíso, se ha estado preparando en forma de corresponder a sus antecedentes.

Por su parte, el Santiago se presenta prestigiado con una labor constante y provechosa, durante la cual y en repetidas ocasiones se ha clasificado entre los puestos de honor de las competencias en que le ha correspondido intervenir. Recordarán nuestros lectores que en su partida oficial jugada contra el fuerte equipo de la Unión Deportixa Española y verificado a principios de la presente temporada, después de un lance en extremo movido, logró terminar en un hermoso empate con el conjunto de Legarreta. Los

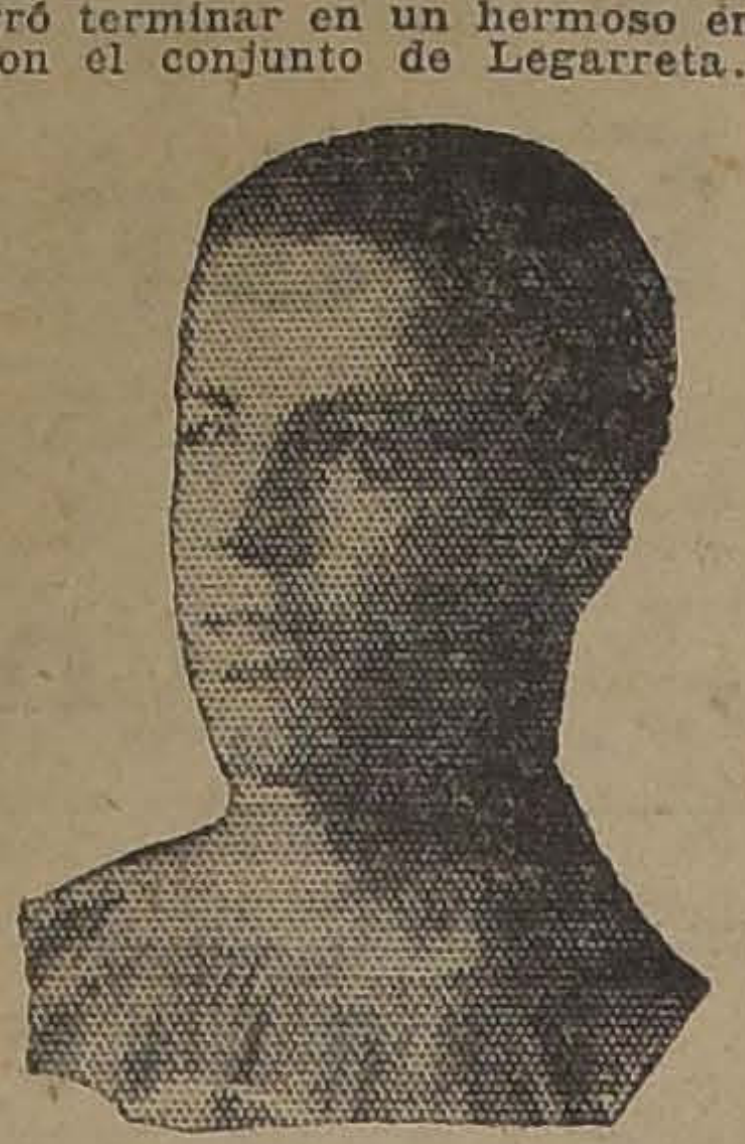

**SEÑOR GABRIEL FAGNILLI,**
**medio zaguero del Internado**

equipos que actuarán por estas instituciones, salvo inconvenientes de última hora, serán los siguientes:

**Audax S. Italiano**

Yacoponi
Anglada, Fruttero
Corte, Anglada, Fruttero
Scala, Manni, Yacoponi, Bollo, Sola
O
Ramírez Morales
Rousseau, Rodríguez, Vengoa
Cruz, Ramírez, Villablanca
Castelblanco, Fuenzalida
Quevedo

**Santiago I**

### El lance de honor

A las 4.30 P. M., se dará principio al encuentro organizado a base del Unión Deportiva Española I e Internado I.

El conjunto español, que cuenta en sus filas con jugadores como Legarreta, internacional que ha tenido una actuación brillante dentro del deporte que practicaba en su país y también en el nuestro, será esta tarde uno de los rivales peligrosos con quienes tendrán que luchar los defensores del Club universitario. Pardo, el excelente puntero derecho, de sobresalientes condiciones; Mediavilla, un buen delantero de potente shoot y gran combinador; por último, los hemanos Gondra, jugadores ambos de la nueva generación, que han tenido ya una actuación destacada dentro de las diferentes competencias del foot-ball metropolitano, hacen pensar que el conjunto que presentará esta tarde la institución peninsular, ha de constituir un rival en todo momento peligroso para los del Internado y con serias probabilidades de triunfo.

Ahora, con respecto al conjunto que presentará esta tarde el Internado, sólo podemos decir que se trata de un cuadro poderoso, integrado por elementos meritorios que han de destacarse plenamente en el partido de hoy.

Tenemos como una de las figuras más importantes del elenco universitario al guardavallas Urrutia y al zaguero Osorio, dos buenos jugadores que han conseguido una actuación verdaderamente brillante dentro del foot-ball de la capital. Han logrado ahora ser considerados como elementos de verdadero cartel y por sus condiciones de jugadores de primera categoría, han tenido ya

**FELIX CORTE, CAPITAN DEL AUDAX CLUB SPORTIVO ITALIANO**

**LEGARRETA, CAPITAN DEL ELENCO ESPAÑOL**

ocasión de demostrar en toda su extensión lo que valen. Los conjuntos que actuarán, y que difícilmente sufrirán alteración, serán los siguientes:

**Unión D. Española I:**

Lapiedra
Gondra, Vicuña
Rojas, Gondra, Caballero
Legarreta, Polo, Mediavilla
Pardo Lora
O
Baeza Galán
Vicuña, Lara, Ahumada
Fagnilli, Worm, Araya
Osorio, Bello
Urrutia

**Internado I:**

### Los árbitros

El presidente de la Asociación de Referees de Chile, señor Oscar N. García, ha sido designado para arbitrar el preliminar. El encuentro de fondo será dirigido por el entusiasta deportista señor Tobías Guzmán.

### El banquete

La gran manifestación popular que el comité de la colonia española ha organizado en honor del Cardenall Benlloch, y que consiste en un banquete al aire libre, se llevará a efecto a las 12 M., en el recinto de las tribunas del estadio Santa Laura.

La enorme demanda de tarjetas que ha habido en el día de ayer hace augurar todo un éxito a esta manifestación, que por ser eminentemente popular, podrá ser presenciado por todas las personas que deseen hacerlo.

Se nos encarga recomendar la puntualidad en la hora, pues por tener que jugarse a continuación dos partidas de foot-ball, éste empezará a la hora en punto, suspendiéndose desde ese momento la entrada al estadio y perdiendo todo derecho el que por cualquiera circunstancia llegase después de la hora.

### El palco oficial

Han sido especialmente invitados a presenciar los encuentros desde el palco oficial, las siguientes personas: Eminentísimo Cardenal Benlloch, el señor Ministro de España, don Bernardo de Almeida y Herreros; su distinguida señora, el señor Cónsul don M. Guillen, los señores Presidentes de las instituciones españolas y el señor Sommerville, Presidente de la Asociación Santiago de Football.

**EL ESTADIO**

Se encuentra ubicado en la Avenida Santa Laura, y para mayor comodidad y a fin de dar amplias facilidades en la locomoción, la Empresa de Tranvías ha dispuesto hacer correr esta tarde un mayor número de carros por la línea 6. Además, se han hecho las gestiones para que el servicio de autobuses que parte de la Plaza de Armas, llegue hasta el mismo Estadio.

Algo que llamará la atención, será el hermoso golpe de vista que presentarán las amplias tribunas, en las cuales se ha hecho un verdadero derroche de buen gusto, adornado el local con profusión de gallardetes y flores.

## EN LA CANCHA DE LA METROPOLITANA

### EL GOLD CROSS Y GATH Y CHAVES JUGARAN HOY LA FINAL DE LA SERIE A, PRIMERA DIVISION

Interesante resultará la reunión deportiva que se efectuará hoy, en la cancha oficial que posee la Metropolitana, en Vicuña Mackenna esquina de Avenida Matta.

Se disputa la final de la primera División de la serie liviana, entre el campeón de la temporada pasada, el Gold Cross contra el Gath y Chaves, club que últimamente ha hecho excelentes presentaciones contra equipos de muchos prestigios, como el English, y el Unión de Chillán, y el Gold Cross, aparte de haberse clasificado campeón en la pasada temporada, hoy va a la cabeza de la competencia, contando con sólo un punto en contra.

Como nuestros aficionados recordarán, estos dos clubs en el mes pasado sostuvieron su encuentro oficial, pero el directorio, estimando que el resultado del match podría modificarse en el tiempo que falta para darlo por terminado, acordó repetirlo. En estas condiciones el lance de hoy promete ser muy interesante.

A las 3.45, el señor Joaquín Sepúlveda, llamará a los equipos, los que se colocarán en la siguiente forma:

**Gold Cross I.**

Ramírez
Lucero Moreno
Quezada, Aravena, A. Silva
Mack, Campino, González, Grijalba,
Calderón
O
Beiza, Droguet, Lemus, Alonso, López
Gajardo, Henríquez, Ganter
Vives, S ánchez
Troncoso

**Gath y Chaves I.**

Habrá un buen preliminar entre el Ferrocarrileros I. v. Unión I., bajo las órdenes del competente árbitro señor Alberto Parodi.

EL REY
DE LOS
CIGARRILLOS
HABANOS
$ 1.20
CAJETILLA
THE
MONARCH

## DEPORTES ACUATICOS

### LOS PROXIMOS CAMPEONATOS DE NATACION

### Resoluciones de la Asociación de Natación y Water-Polo de Chile

El 11 del corriente celebró sesión el directorio de esta institución, a fin de bosquejar su programa oficial para la próxima temporada, que a juzgar por el entusiasmo que desde ya se nota en las filas de los clubs afiliados promete ser brillante.

En la temporada próximo pasada, como es del dominio de todos, se corrió por primera vez en la historia de la natación en nuestro país, el campeonato de Chile de natación, estilo libre, sobre la distancia de 100 metros, y además el campeonato de Chile inter-club estafeta 5x50, pruebas éstas que lograron despertar gran interés, tanto entre los clubs de natación como en el público en general, que siempre ha demostrado un entusiasmo especial para los deportes acuáticos.

Pues bien, este año además de dichas pruebas, que ya fueron incorporadas oficialmente en sus programas de natación, el directorio acordó efectuar otros seis campeonatos de Chile de natación, de manera que en la próxima temporada se correrá oficialmente sobre las siguientes distancias que figuran en la tabla métrica de récords de la F. I. N. A.:

Campeonato de 100 metros libre, Santiago.

Campeonato de 200 metros, libre, Valparaíso.

Campeonato de 300 metros, libre, Santiago.

Campeonato de 500 metros libre, Valparaíso.

Campeonato de 1,000 metros libre, Santiago.

Campeonato de 100 metros, al pecho, Valparaíso.

Campeonato de una milla, aproximadamente, en el mar, estilo libre, Valparaíso.

Campeonato inter-club estafeta, 250 metros, cinco nadadores, Valparaíso.

Formando como parte principal del programa del directorio de la Asociación el fomentar la natación por todos los medios que estén a su alcance y extender su radio de acción en todo el territorio de la República, se acordó, como podrá verse en el programa arriba detallado, efectuar tres de dichos campeonatos en Santiago, en la espléndida piscina del Estadio Policial, graciosamente cedida para tal objeto y que reune todas las condiciones necesarias para dicha clase de torneos, pues tiene 50 metros de largo por 25 de ancho.

El water-polo también tendrá en la próxima temporada un interés especial, pues aparte de la competencia que desde hace años se viene efectuando en la bahía de Valparaíso, se organizarán competencias locales en las ciudades de Santiago y Valdivia, donde la natación y water-polo está despertando gran interés; y, por último, un campeonato de Chile, inter-club, de water-polo, a efectuarse por eliminación en las ciudades que corresponda según sorteo y en el cual podrán tomar parte todos los clubs de la República que estén debidamente afiliados a la Asociación dirigente.

Las fechas para las competencias arriba indicadas no han sido fijadas aún, a excepción del campeonato de Chile de natación sobre la distancia de 100 metros estilo libre, que desde luego se acordó se llevaría a cabo en Santiago, el 6 de Enero próximo, en cuyo día la Asociación tiene acordado también hacer en Santiago una gran exhibición de water-polo, lanzamientos, salvamento, etc., que por su novedad logrará, sin duda alguna, despertar gran interés en la capital, donde, como es sabido, el deporte cuenta con tantos adeptos.

Debemos participar desde luego, que como fecha de cierre de inscripciones para la competencia local de water-polo se ha fijado el 15 de Diciembre próximo y para el campeonato de Chile, de water-polo el 1.o de Enero próximo. Una vez hechos los sorteos correspondientes para fijar las piscinas, fechas y horas en que deberrán berificarse las partidas, se darán a conocer.

**CLUB DE SPORTS CHILE.** — Con motivo de la celebración de su sétimo aniversario, esta institución se prepara para celebrar esta fecha con un interesante programa, destacándose de entre sus números el torneo interno que se empezará a jugar desde hoy a las 9 A. M. Igualmente, se jugará el último día una bonita competencia entre el primer jugador del club y los primeros tennistas de varias instituciones amigas.

## EN LA CANCHA SANTIAGO

### LOS IMPORTANTES ENCUENTROS DE HOY

En el campo de juegos que el Santiago F. C. posee en Avenida Independencia N.o 1257, se desarrollarán en la tarde de hoy dos importantes encuentros de football.

A las 2.30 P. M. ante el árbitro señor Carlos Muñoz, dirimirán supremacías por la División Reserva Intermedia de la Liga Nacional, de Football, los primeros cuadros de los clubs Mancujano y Patria y Hogar, donde actúan elementos muy homogéneos y que desarrollarán seguramente una brega de interés.

A las 4.15 P. M., bajo las órdenes del árbitro señor Alamiro Aguirre, se encontrarán por la primera división los cuadros de honor de los clubs El Salto y Benjamín Dávila, dos elencos poderosos que ocupan un lugar expectable en el cómputo del año.

En ambos equipos figuran jugadores que integran el cuadro oficial de la Liga y que ya la han defendido con brillo en varias oportunidades, tales como Palominos, Castillo, Santibáñez, Trincado, T. Torres, Fernández, Salomón y Arriagada.

Reina interés por presenciar el lance por cuanto su resultado tendrá mucha influencia en el cómputo final.

El valor de la entrada a cancha, con derecho a tribunas, se ha fijado en la módica suma de sesenta centavos.

## EN EL ESTADIO POLICIAL

### UNION CAMILO HENRIQUEZ v. GENERAL BULNES

En el hermoso terreno deportivo que la Policía posee en Avenida Cumming llegando al Mapocho, se verificarán en la tarde de hoy dos buenos encuentros de football.

A las 2.30 P. M. se medirán ante el árbitro señor Luis Pizarro, los primeros conjuntos de los clubs Raab Recoleta y Aviador, en competencia por la División Intermedia de la Liga Nacional. Se trata de dos equipos que en la actual temporada han desarrollado una hermosa labor y que hoy definen posiciones en la serie en que actúan.

El encuentro de fondo estará a cargo de los clubs Unión Camilo Henríquez y General Bulnes, y se desarrollará ante el árbitro señor Carlos Carrasco. El Camilo Henríquez es uno de los elencos más prestigiosos de los que militan en la Liga Nacional, y sus lances se caracterizan por la caballerosidad y eficiencia de que dan muestra sus exponentes. Estamos ciertos que estas características quedarán nuevamente confirmadas hoy.

El valor de la entrada, con derecho a tribunas, valdrá sólo sesenta centavos.

**LIGA OBRERA DE FOOTBALL.— Chile I versus Bernal I.** — Estos equipos, que han tenido una destacada actuación en la serie de honor de esta Liga, se medirán hoy en la cancha San Ramón, por el ansiado título de campeón de la temporada. Reina gran entusiasmo por presenciar este lance, ya que en él figuran destacados elementos de la nueva generación, tales como Rey, Ortiz, Peña y Durán, del Chile, y Moscoso, Olea y Huerta, del Bernal.

A las 2.30 P. M., el árbitro señor A. Fritz llamará a los equipos, que se presentarán en la siguiente forma:

**Chile**

Jara
Durán, Rey
Maulén, Guzmán, Ortiz
Alegría, Peña, Hariángel
R. Medina R. Meza
O
Calderón Leiva
Huerta, Vargas, González
Olea, Ponce, Moscoso
A. Calderón, Herrera
Santander

**Bernal**

Reservas: por el Chile, Pérez, Aceituno y Bermúdez; por el Bernal, Cárdenas, Ovalle y Sotomayor.

**UNION CORDILLERA I v. MARRUECOS I.** — Hoy se efectuará este encuentro en competencia de la Copa Enrique Bottinelli, lance que se jugará en la cancha Escuela de Artes, cedida galantemente por el Director de este establecimiento. Este lance es uno de los números con el cual celebra el Unión Cordillera su cuarto año de vida deportiva.

A las 2.15 P. M., se dará principio a esta reunión con un preliminar entre los segundos equipos, y a las 3.30 el señor Luis A. Carvajal, árbitro del match de fondo, llamará a los primeros cuadros.

**LIGA JOSE ARRIETA. — Partidas para hoy.**—Tercera serie, trofeo José Sepúlveda, 2 P. M.: Guindos versus Arrieta. Arbitro, señor Caamaño.

Primera serie, copa Luis Arrieta C.: Iris versus Guindos. Arbitro: señor O. Olivares.

Director de cancha, señor Sepúlveda.

Con la partida de primera serie que se juega hoy, se sabrá en forma definitiva cuál será el equipo ganador de la valiosa copa donada por don Luis Arrieta Cañas.

**LIGA INFANTIL DE FOOTBALL.** —Encuentros oficiales que se jugarán hoy:

**Primera serie A.** — Independencia v. Wanderer. — Cancha Magallanes. Hora 11 A. M. Arbitro señor Pino.

**Tercera serie.** — Nottingham con Wanderer. — Cancha Magallanes. Hora 10 A. M. Arbitro señor Weitz.

Directores de cancha: señores Vargas y Oteiza.

Compro Fundos

Zona Central, para lechería, que tenga galpones, hasta 600 mil pesos. Ramal Melipilla o Rancagua, 3,000 cuadras a 4,000.

LUIS A. SEÑORET SILVA
Bandera 78, Of. 21. Casilla 2848

CASA BURGALAT

Huérfanos y Ahumada

:: GRAN BARATURA ::
DE
TOALLAS

TOALLAS felpudas, tamaño grande, riquísima clase, cada una . . . . . . . $ 5.90
TOALLAS felpudas, un poco más chicas, cada una . . . . . . . . . . . . . . $ 3.90

¡Aproveche Ud. esta Ocasión!

BOMBONES
$ 10,000 en premios
Chocolate "Frutos"
Premiado con Medalla de Oro en la Exposición Industrial de 1922

Sorteo
Cada tableta contiene una artística postal y un boleto para el Sorteo del 31 de Diciembre de 1923.

Frutos
CHOCOLATE
ESPECIAL PARA FAMILIAS
LA EUROPEA
DELICIAS 2867
SANTIAGO

Fábrica de Pasteles, Caramelos y Chocolates
"LA EUROPEA"
de JUAN DE FRUTOS
POSTRES
Delicias 2867 I—I Tel. Inglés 304, Est.

# ACTIVIDADES DEPORTIVAS FERROVIARIAS

## EL ENTRECIUDADES DE HOY EN LOS ANDES

### Federación Deportiva Dirección General contra Liga Andes

**La Federación Deportiva Ferroviaria** Dirección General, que viene desarrollando una activa labor de fomento en la cultura física, concertando lances de importancia con las ciudades vecinas, reuniones que han alcanzado bastante brillo, se dirije hoy a Los Andes en donde actuará frente al cuadro de la Liga de esa localidad.

La Federación Deportiva se ha preocupado con todo entusiasmo de la selección del equipo que la representará en la brega de hoy. Igualmente en Los Andes, los jugadores

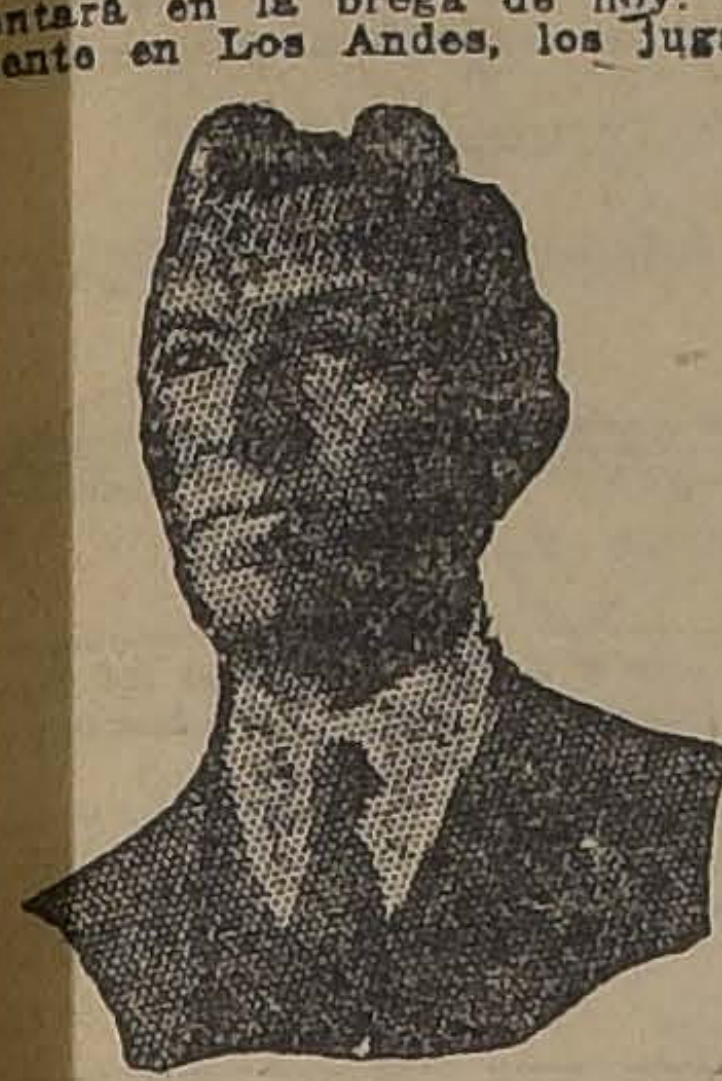

**SEÑOR LUIS BRIONES**
entusiasta dirigente de la Federación

que intervendrán se han preparado con interés, todo lo que hace presumir una reunión deportiva que logrará fases emocionantes.

En Los Andes reina grande entusiasmo por el lance de esta tarde y la cancha de la Liga será el punto de reunión de todos los aficionados andinos, de las autoridades y de numerosas familias.

**LA DELEGACION SANTIAGUINA**

En un carro especial agregado al expreso de hoy parte la Delegación

**SEÑOR RAMON MANCILLA,**
Presidente de la Federación Deportiva Ferroviaria "Dirección General"

santiaguina a cargo de los señores Mancilla, Drago, Montecinos, Briones y Picón.

Numerosos empleados y socios de la Federación se han adherido y acompañarán a la comitiva.

**LOS EQUIPOS**

Los equipos que partirán son los siguientes:

**Federación Deportiva Ferroviaria:**

Fuentes
Escobedo Muños
Briño, Escudero, Quezada
Reinoso, Carrasco, Parra, Molina
Vásquez

O

Alfonsi Carrasco
Enrique, Chaparro, Salas
León, Figueroa, Arancibia, Vergara
Rebolledo
Vergara Rebolledo
Zelaya
**Liga Andes**

La contienda promete tener un lucido desarrollo atendiendo a la calidad de los jugadores que intervendrán por ambos conjuntos. Recordarán nuestros lectores que la Liga Andes igualó posiciones con el cuadro ferroviario argentino, de manera que el elenco de la Federación Deportiva

**SEÑOR GUILLERMO DEL CANTO,**
miembro honorario de la Federación

Ferroviaria, que se prepara para la gran concentración de Noviembre, en Concepción, tendrá un entrenador de especiales aptitudes.

El lance ha despertado especial entusiasmo en la localidad.

# C I C L I S M O

## IMPORTANTE CARRERA SOBRE CAMINOS

## HOY SE EFECTUARA LA GRAN PRUEBA ORGANIZADA POR EL CLUB CICLISTA ARCO IRIS

### Numeroses aficionados intervendrán en la competencia Santiago - San Bernardo

En la tarde de hoy se efectuará el torneo por caminos que ha venido anunciando el Club Ciclista Arco Iris, que viene a ser como la prueba inicial de las carreras que Domingo a Domingo efectuarán los diferentes Clubs de la capital.

**LA PARTIDA**

A la 1 1|2 P. M., los jueces largarán a los competidores de tercera categoría, un minuto después saldrán los de segunda categoría y por último los competidores de primera y campeones.

**EL RECORRIDO**

La partida será de la estatua Ercilla, siguiendo por Avenida Beaucheff, Av. Penitenciaría, San Ignacio, San Joaquín y Llano Subercaseaux. Una cuadra antes de pasar la línea del ferrocarril será la meta y se ruega a los corredores tomar nota de esta observación.

Los premios se repartirán en la reunión de la tarde.

**LOS COMPETIDORES**

Un brillante éxito de inscripciones ha sido el que ha obtenido el Arco Iris, pues la lista de competidores es numerosa.

Una nota simpática ha sido la participación del formidable competidor de caminos, señor Félix Fourey, quien después de su obligada "relache" por el accidente, vuelve por nuevos laureles para los colores italianos.

**EL JURADO**

Jueces de partida, Noé Otero, Gabriel Leiva y Emilio González.

Jueces de llegada, Alberto Davison, Pedro Musset y Antonio Robles.

Jueces de camino, Luis Pérez A., Juan Chamorro, Basilio Díez, Luis Salinas y Rigoberto Saavedra.

**LAS ONCE**

En una quinta contratada para este objeto, se servirán unas once para los corredores y adherentes. En esta fiesta servirá para estimular entre los competidores la camaradería y pasar una tarde agradable.

El punto de reunión para los invitados será la Plaza de San Bernardo.

**ROYAL CLUB CICLISTA.**—Hoy se efectuará la excursión anunciada anteriormente al vecino pueblo de Renca.

La partida será de la Estación Mapoco, a la 1 P. M., en punto, tanto para los ciclistas como para los que van en camión.

# EXCURSIONISMO

## Centro Deportivo Los Pirineos

Esta colectividad, que dentro de poco cumplirá su noveno año de actuación deportiva, ha comenzado la organización de las festividades sociales y deportivas con que se conmemorará este aniversario.

La comisión especial nombrada por la última junta general compuesta de los señores B. Díaz, M. Villar, Edo. Saavedra, M. Becerra y L. Pezoa, se reunirán mañana, a las 9.30 P. M., en la secretaría, 10 de Julio 1013, para tratar del programa.

Entre los asociados se nota el deseo de cooperar al éxito de las reuniones que se efectúen y la casi totalidad se han solicitado su inscripción.

**CUERPO DE EXPLORADORES CAUPOLICAN.**—Cita a los atletas a entrenamiento para hoy Domingo, a las 8.30 A. M. en los Campos de Sport de Ñuñoa.

Cita a sesión a las 2 P. M. en el local de la secretaría. Se recomienda la asistencia, pues en esta sesión se tratarán asuntos de mucha importancia.

—Se encuentra enfermo el socio de esta colectividad señor Héctor Venegas; los socios pueden visitarlo en su domicilio, Maestranza N.o 954.

**CUERPO DE EXCURSIONISTAS HERNANDO DE MAGALLANES.**—Cita a junta general para mañana Lunes, a las 8 3|4 en el local de costumbre.

Por haber asuntos de mucha importancia se ruega la asistencia a todos los socios.

**CUERPO DE EXCURSIONISTAS JORGE MATTE G.** — Esta institución, en su última sesión tomó los siguientes acuerdos:

1.o Efectuar una excursión a Lo Alvarado, hoy Domingo.

2.o Nombrar a los señores Guillermo Whipple y Diego Pozo, como delegados ante la Federación de Excursionistas y Exploradores de Chile.

3.o Aceptar la solicitud del señor Alberto Cerda V.

4.o Efectuar el Jueves de la próxima semana una conferencia, la que estará a cargo del distinguido educacionista señor Enrique González.

Como punto de reunión para la excursión de hoy a Lo Alvarado, se ha designado la Plaza Italia, a las 6 y media A. M.

# LOS ENCUENTROS OFIALELS DE HOY

## ASOCIACION DE FOOT-BALL DE SANTIAGO

| CLUBS | CANCHA | HORA | ARBITRO | DIRECTORES |
|---|---|---|---|---|
| **Copa Chile - Uruguay** | | | | |
| Internado I con Unión Deportiva Española.. .. .. .. .. .. .. . .. | U. D. Española | 4.15 P. M. | F. Guzmán | O. Calderón |
| Audax C. S. Italiano con Santiago .. | U. D. Española | 2.30 P. M. | O. García | O. Calderón |
| **Copa Arauco** | | | | |
| Maestranza Eléctrica II con Guacolda.. .. .. .. .. .. .. .. .. .. .. | Guacolda | 10.30 A. M. | U. Fuentealba | F. Horta |
| Internado II con Unión Deportiva Española II.. .. .. .. .. .. .. .. | U. D. Española | 9.30 A. M. | J. Ruiz | M. Schmidt |
| **Copa Ecuador** | | | | |
| Borgoño IV con Fundición Libertad IV .. .. .. .. .. .. .. .. .. .. .. | Independencia 1 | 10.45 A. M. | M. Schmidt | Olivares |

## LIGA METROPOLITANA DE DEPORTES

| | | | | |
|---|---|---|---|---|
| **Primera División** | | | | |
| **Serie A** | | | | |
| Gath y Chaves I con Gold Cross 1 | Metropolitana | 3.45 P. M. | J. Sepúlveda | A. Parodi |
| **División Intermedia** | | | | |
| Gold Cross II con S. Bernardo I .. | Gath y Chaves | 10.15 A. M. | V. Montalva | Prieto |
| 1.o de Mayo II con Pedro Mira I .. | Gath y Chaves | 3.45 P. M. | J. Figueroa | Troncoso |
| **Segunda División** | | | | |
| **Serie A** | | | | |
| Tocornal I con Alta Tensión I .. | Tocornal | 2.15 P. M. | J. B. Maldonado | B. Saldías |
| Ferrocarrileros I con Unión II .. .. | Metropolitana | 2.15 P. M. | Alberto Parodi | A. Parodi |
| **Serie B** | | | | |
| Small Star I con Jorge V II .. .. | S. Filomena | 2.15 P. M. | José R. Soto | V. Montalva |
| Buques y Maderas II con Miraflores II .. .. .. .. .. .. .. .. .. | Tocornal | 10.45 A. M. | Juan Jiménez | H. Aguirre |
| **Serie C** | | | | |
| Cervecerías Unidas I con Star Valparaíso II .. .. .. .. .. .. .. .. | Tocornal | 3.45 P. M. | Juan Meyer | B. Saldías |
| E. de Aviación con Capitán Scott 1 | Metropolitana | 10.45 A. M. | Justo Martínez | Contreras |
| **Tercera División** | | | | |
| **Serie A** | | | | |
| Santiago Rangers II con 1.o de Mayo III .. .. .. .. .. .. .. .. .. | Gath y Chaves | 2.15 P. M. | Ernesto Romero | Troncoso |
| **Serie B** | | | | |
| Ferrocarrileros II con Pedro Mira II | Maestranza | 10.45 A. M. | A. Barrueto | E. Rosales |
| **Serie C** | | | | |
| Capitán Scott II con Zenteno II .. | Maestranza | 9.30 A. M. | Valentín Collao | E. Rosales |
| Maestranza III con Schlack I .. .. na. | Maestranza | 3.45 P. M. | Carlos Tagle | Gacitúa |

## LIGA NACIONAL DE FOOT-BALL

| | | | | |
|---|---|---|---|---|
| **Primera División** | | | | |
| El Salto I c. Benjamín Dávila I... | Santiago | 4.15 P. M. | A. Aguirre | Agüero |
| U. Camilo Henríquez I c. General Bulnes I... ... ... ... ... ... | Estadio Policial | 4.15 P. M. | Carlos Carrasco | Dimas Muñoz |
| **División Intermedia** | | | | |
| Raab Recoleta I c. Aviador I. .. .. | Estadio Policial | 2.30 P. M. | Luis Pizarro | Marzán |
| **Reserva Intermedia** | | | | |
| Mandujano con Patria y Hogar. .. | Santiago | 2.30 P. M. | Carlos Muñoz | Aguirre |
| Yungay I c. Pensilvania I. .. .. .. | San Pablo | 2.30 P. M. | Luis Carvajal | F. Luque |
| Orompello I c. Independencia I. .. | San Pablo | 4.15 P. M. | Froilán Luque | F. Luque |
| **Cuarta División** | | | | |
| U. Camilo Henríquez II c. General Bulnes II.. ... ... ... ... ... | Estadio Policial | 10.45 A. M. | Manuel Díaz | Marzán |
| **Séptima División** | | | | |
| Viajante III c. República III. .. .. | Estadio Policial | 9.30 A. M. | M. Marzán | Marzán |

## LIGA DE FOOT-BALL DE SANTIAGO

| | | | | |
|---|---|---|---|---|
| **Primera División** | | | | |
| National Sporting I c. Galvarino B. | Campos Sports 1 | 2.15 P. M. | Carlos Tagle | Miguel Núñez |
| Santa Elena A. c. Galvarino A. .. | Campos Sports 1 | 4 P. M. | Pedro Avendaño | Miguel Núñez |
| Loma Blanca I c. C. Walker I. .. | Campos Sports 2 | 3.45 P. M. | Bernabé Calderón | Desiderio Mella |
| **Segunda División** | | | | |
| Lusitania I c. C. Walker Martínez II | Campos Sports 2 | 2.15 P. M. | Ramón Pino | Desiderio Mella |
| **Tercera División** | | | | |
| José M. Infante II c. Santa Elena III | Campos Sports 3 | 3.45 P. M. | J. Gonzáles | Luis Aliaga |

# ATLETISMO

## El torneo de hoy del Centro Atlántida

Hoy, a las 9 A. M. se efectuará en los Campos de Sport de Ñuñoa, el segundo campeonato interno, siendo las pruebas dedicadas a los perdedores. El programa se desarrollará en la siguiente forma:

200 metros planos; lanzamiento del disco; salto alto con impulso; 800 metros planos; salto triple; lanzamiento del martillo y 5,000 metros planos.

El jurado está compuesto en la siguiente forma:

Arbitro general, don Humberto Benvenutto; ayudante, don José Fernández; juez de partida, don Carlos Gorigoitía; ayudante, don Carlos Daveggio; jueces de llegada, los señores: Jorge Naveau, Gumecindo Parraguirre y Eduardo Venegas; medidores, los señores José Pérez y Germán Abrigos; cronometradores, los señores Marcos Cabezas y Armando Venegas; jueces de cancha, los señores Guillermo Aliste, Antonio Morel, Leandro Martínez y César Frías.

**"CENTRO DEPORTIVO FLAMENGO".**— Entrenamiento general hoy, a las 10 A. M., en la cancha Universitaria, Av. Panteón 1100.

# MOTOCICLISMO

## El récord del kilómetro lanzado

**El señor Francisco Juillet, Presidente del Club Motociclista Nacional, nos pide la publicación de las siguientes líneas:**

"En la competencia organizada por la Asociación de Automovilistas de Santiago, venció en la prueba de motociclismo el socio del Club Motociclista Nacional, señor Hernán Freitas. En el segundo puesto se produjo un triple empate entre Arturo Foller, Arturo Rodríguez y Guillermo Thiele.

El tiempo oficial registrado por el aparato eléctrico, fué de 28 segundos 2 quintos para el vencedor y de 28 segundos 3 quintos para los corredores que ocuparon el segundo puesto.

Este tiempo fué homologado personalmente por el señor Juan Blurton.

Ultimamente, la Asociación de Automovilistas de Santiago acordó definir los premios, y al efecto ha resuelto que se verifique una nueva prueba entre los señores Freitas, Foller, Rodríguez y Thiele.

El Club que represento, lamenta estar en completo desacuerdo con esta resolución, ya que la prueba efectuada no terminó con un empate entre cuatro competidores. El triunfo correspondió a Freitas, y sólo en el segundo puesto se produjo triple empate. Lo lógico y reglamentario habría sido dirimir la situación producida en el segundo puesto, ya que nadie desconoce la victoria legítima alcanzada por nuestro consocio Freitas.

El Club Motociclista acordó solicitar se respete el orden oficial fijado por el jurado, y al efecto pide se reconsidere el fallo último, que deja a Freitas en igualdad de condiciones con los competidores que ocuparon el segundo puesto. — (Firmado). — **Francisco Juillet**, Presidente del Club Motociclista Nacional".

# AVIACION

**ACTIVIDADES DE LA AVIACION CIVIL.**—El día de ayer fué de gran actividad en la Escuela Civil "Curtis"; se hicieron algunos vuelos con pasajeros sobre Santiago.

El señor Emilio Etchegaray estuvo practicando aterrizadas en uno de los aparatos de la Escuela.

El señor don Federico Helfmann se ejercitó en "deslizadas" e inmediatamente evolucionó sobre Santiago.

El Director de la Escuela Civil "Curtis", señor J. P. Hansen, vigiló estos trabajos que se efectuaron con toda corrección.

Para fines de la próxima semana el señor J. P. Hansen tiene preparados unos números de acrobacia aérea.

MADERAS ELABORADAS
OFRECE A PRECIOS MUY BAJOS
"LA REPÚBLICA"
BARRACA Y FABRICA: DOMEYKO 2354, ENTRE Av. ESPAÑA Y REPUBLICA
Fabricación de Puertas, Ventanas, Galerías y Persianas
Hay existencia para entrega
INMEDIATA
CARPINTEROS: Hay completo surtido de batientes, pallillos, pelnazos, centros y marcos.
MOLDURAS: Gran surtido y se hacen sobre medidas.
MANGOS para escobas y plumeros, lisos y torneados.
LISTONES para pisos, cielo parquet y zócalos.
ROBLE para envigado de 2x6, 2x8 y 2x10, hasta 10 metros de largo.
CARROS N.os 17 y 18 DEJAN A LA PUERTA
TELEFONO 182 (Parque) — CASILLA N.o 301
Comunidad M. Escobedo M.

Caja de Retiro y de Previsión Social de los FF. CC. del Estado
ROSAS N.o 1080

Se piden propuestas públicas para la ejecución de los trabajos de carácter general (alcantarillado, pavimentación, plantaciones, luz eléctrica, etc.), en la Población Obrera de la Maestranza de San Bernardo.

Las bases pueden consultarse en las oficinas del Servicio de Propiedades de la Caja, de 1 a 7.

Las propuestas se abrirán el día 31 del presente, a las 3 P. M., en las oficinas de la Dirección.

FERIA URETA y Cía.
DELICIAS 3410
Mañana Lunes durante todo el día venderemos en privado:
PAPAS AMARILLAS llegadas de Cunaco, de primera calidad, y
CARBON ESPINO de muy buena clase.

Compañía Salitrera «EL PEÑON»
JUNTA GENERAL EXTRAORDINARIA DE ACCIONISTAS

En conformidad a lo prescrito en los artículos 24 y 28 de los Es- Extra-
tatutos, se cita a los señores Accionistas a una Junta General las 3 P. M.
ordinaria que se celebrará en Valparaíso, el 15 de Octubre, a objetos: 1.o
en la Bolsa Comercial, Cochrane N.o 695, con los siguientes y sujeto
Pronunciarse sobre un préstamo contratado por el Directorio salitra-
a la ratificación de la Junta para la explotación de los terrenos propiedades de
les de la Compañía; 2.o Autorizar la hipotecación de las la refor-
la Compañía en garantía del referido préstamo, y 3.o Aprobar aumentar el
ma de los artículos 3.o, 4.o y 5.o de los Estatutos para representadas por
capital social en la suma de 300,000 libras esterlinas,
300,000 acciones de una libra esterlina cada una.
Valparaíso, 4 de Octubre de 1923. EL PRESIDENTE.

El Registro de Accionistas permanecerá cerrado desde el 4 hasta el 15 de Octubre inclusive. EL GERENTE.
O—15

BUENA GRATIFICACION
La persona que haya encontrado, tal vez en la Alameda, un malotín de seda color gris, con cierro de un botón, que contiene cheques de la American Bankers Association, los cuales no pueden ser cobrados, sírvase devolvérselo a
Mrs. E. C. Mowbray — HOTEL SAVOY

Antiguo Restaurant Peñafiel
MATADERO
El rendez-vous de la juventud santiaguina.
Se recomienda por lo exquisito y variados artículos que ofrece en su comida a la chilena y sus precios módicos.
Se reciben órdenes para banquetes.
Salones especiales para familias.
PIDASE EL REGENERADOR PEÑAFIEL

LA SUPREMACIA
BRUNSWICK
se manifiesta nuevamente con este modelo, decididamente, el mejor entre sus similares.
Oigalo Ud., compárelo con otros, y facilmente se resolverá.
T. Elliott Rourke
Agente General

Brunswick
PROPAGANDAS UNIVERSO

Sala Brunswick
EDIFICIO ARIZTIA

# LAS CARRERAS DE LA TARDE DE HOY EN EL CLUB HIPICO

## EL ENCUENTRO DE GUARDIA ROJO, ISABELINO, MALAKOFF Y ALMODOVAR, EN EL CLASICO "LUIS COUSIÑO"

### APRECIACIONES Y PRONOSTICOS.

De interés innegable es el programa que corresponde realizarse hoy en nuestro principal hipódromo.

La cartilla hípica se compone de 8 pruebas, en las que, a pesar, de haberse efectuado una reunión hace sólo dos días, lo que trae como consecuencias numerosas deserciones en el meet siguiente, cuenta todas estas con crecido número de participantes, factor que le da mayor realce al programa.

El clásico Carlos Campino, sobre una distancia de 1,800 metros, constituye el "clou" de la reunión y a disputar los $ 12,000 con que está recompensado, se presentarán 4 de los cinco competidores que habrán conservado su anotación, pues Puff no hará acto de presencia, por estar sentido de sus remos delanteros.

La carrera ofrece el singular interés de ver intervenir en una carrera clásica a Almodovar, el mejor producto de la nueva generación, con los elementos más destacados de la guardia vieja.

La presencia de Malakoff, Guardia Rojo e Isabelino, viene a darle ada mayor realce al clásico de que nos ocupamos.

Malakoff se presenta a la carrera dispuesto a vengar la derrota que Honoria y Puff le infringieran en el clásico Club Hípico, disputado el 16 de Setiembre. En esa ocasión el ganador de El Derby de 1923, reaparecía después de una larga relache y su defección se prestó a los más variados comentarios, pues unos la atribuían a la ausencia de las pistas que había tenido y otros a que el animal no estaba aún puesto.

En la prueba de hoy nos parece el hijo de Lord Bobs, un imperdible, pues aparte de haber experimentado visibles progresos, va en una distancia que le acomoda mucho más a sus medios.

Guardia Rojo es una carta digna de no ser desestimada, pues la forma en que se adjudicó el Luis Aldunate, batiendo en un canter a Ofensivo, Kodak y Jaramago, le da gran chance para la prueba de hoy.

En cuanto a Isabelino, no debe ser tampoco descartado, a pesar de haber fracasado en sus últimas presentaciones, explicadas por la ruda campaña que sostuvo durante el Invierno. Su apronte sobre la distancia de la carrera de hoy, había muy claro del estado del pupilo del señor Anguita.

Finalmente nos referiremos a Almodovar, que ha sabido clasificarse entre los animales de su generación, como el mejor. Es el hijo de Mustafá el enemigo más serio que le vemos a Malakoff, y en consecuencia lo recomendamos para escoltar a nuestro favorito.

Se inicia la reunión con una prueba de remate sobre 1,600 metros, en la que presente Tetuán, nos parece inoficioso extendernos en mayores consideraciones para dejarle al hijo de Turín encomendada la defensa de nuestro pronóstico.

Para los placées señalamos a Go Lady y Landry.

Viene a continuación uan carrera condicional sobre 1,400 metros, debiendo buscarse el ganador en ella entre La Alegría, Eudón, Xama y Felpa.

Los recientes triunfos de la Alegría sobre competidores de la misma calidad de los que lleva ahora nos inducen a preferirla para el primer puesto, reservándoles los siguientes a Eudón y Xama.

Ocupa el tercer lugar en el programa el Premio Kilvana, para productos ganadores, prueba que es probable quede circunscrita solo a Chevrolet, Inconstante y Metternich.

Entre ellos, nos parece el primero de los nombrados la carta más digna de crédito, ya que sus performances, tanto en El Ensayo como en La Huasca, le dan títulos sobrados para triunfar hoy. Sufragamos por él. Placé Inconstante.

La prueba siguiente está reservada a productos de tres años que no hayan ganado y en ella Kosciusko y Porthos habrán de disputarse el favoritismo del público.

Nuestras preferencias están por el segundo de los nombrados, pues sabemos que ha aprontado en forma muy recomendable.

Kosciusko y Habilosa son nuestros candidatos para el segundo y tercer puesto, respectivamente.

En la 5.a carrera, sobre 1,400 metros, en la que se han producido varios retiros y será disputada por un lote regularmente numeroso de competidores.

Entre los inscritos vemos que la condición de la carrera ha dejado muy bien colocado a Náufrago, que a 42 kilos, pues descargará por ser conducido por aprendiz, se les puede disparar y cubrirle la distancia de una hebra. Lo hacemos nuestro favorito, recomendándoles los placées a Florada y Jaguar.

La prueba de fondo que viene en seguida del clásico, es una de las carreras más interesantes del programa, dada la distribución de los pesos y el buen número de participantes que intervendrá.

A Hidalga, por su triunfo sobre Tande, en las pasadas reuniones, la consideramos como el competidor con mayor opción, embarcándonos con ella para el primer puesto. Los dos lugares restantes se los entregamos a Smart y Tande.

No hemos considerado en el pronóstico a Jules Dupres, que tiene como los tres nombrados gran opción, por estar aún incierta su presentación. El hijo de Flores y Jeanette era de propiedad del señor Carlos Alvarez Condarco, de cuyo sensible fallecimiento ha dado cuenta la prensa, y es por esta razón que lo más seguro es que Jules Dupres no intervenga hoy.

En la prueba de clausura, Pega Pega, a pesar de cargar el top-weight, ha de ser la favorita, siéndolo nuestra también. Su victoria del Domingo pasado, demuestra que la pupila del Walker está como en sus mejores tiempos.

A Zapallar y Pegote, les reservamos los placées.

**Resumen**

1.a carrera: Tetuán, Go Lady y Landry.
2.a carrera: La Alegría, Eudón y Xama.
3.a carrera: Chevrolet e Inconstante.
4.a carrera: Porthos, Kosciusko y Habilosa.
5.a carrera: Náufrago, Florada y Jaguar.
6.a Malakoff y Almodovar.
7.a carrera: Hidalga, Smart y Tande.
8.a carrera: Pega Pega, Zapallar e Pegote.

## PROBABLES MONTAS Y COMPETIDORES PARA LA REUNION DE LA TARDE DE HOY

**1.a CARRERA. — 1,600 METROS**
Go-Lady, 57, E. Rebolledo.
Landry 56, A. Venegas.
Tetuán 56, E. Cáceres.
Boggle 53, no corre.
Cadillac 52, G. Guerra.
Rabudo 51, J. Vergara.
War Queen 50, M. Aranda.
Grampián 48, M. Núñez.
Marconigrama 48, no corre.
Náutico 48, J. Pinto.
Alicahue 44, P. Olguín.
Herodes 40, A. Gutiérrez.

**2.a CARRERA. —1,400 METROS**
Foch 55, no corre.
Gran Dama 53, no corre.
Felpa 52, R. Hernández.
Kolipí 52, M. Aranda.
La Alegría 50, M. Núñez.
Virada 50, A. Venegas.
Eudón 49, G. Guerra.
Madagascar 46, no corre.
Xama 46, P. Olguín.
Pavlowa 44, L. A. Soto.
Chañar 42, A. Gutiérrez.
Carbonero 40, P. Silva.
Piltrafa 40, J. Cifuentes.

**3.a CARRERA. — 1,600 METROS**
Chevrolet 52, M. Aranda.
Inscontante 52, S. Fuentes.
Insaciable 52, no corre.
Metternich 52, N. Ramírez.
Polignac 52, no corre.

**4.a CARRERA. — 1,600 METROS**
Eclipse 56, E. Rebolledo.
Juglar 56, S. Quiroz.
Kosciusko 58, M. Núñez.
Portos 56, V. Jara.
Quilpué 56, no corre.
San Gotardo 56, A. Garay.
Ballantrae 54, no corre.
Carabinera 54, N. N.
Habilosa 54, L. H. Huerta.
Yet 54, M. J. Silva.

**5.a CARRERA. — 1,400 METROS**
Pascualito ex-Alany 53, no corre.
Florada 53, H. Ramírez.
Schackleton 52, A. Molina.
Insconstante 52, L. Fuentes.
Boggle 51, A. Nieto.
Percala 50, M. Muñoz.
Insaciable 48, L. Astorga.
Tierra Blanca 48, G. Guerra.
Abrantes 46, L. A. Soto.
Bastián 45, P. 2.o Rebolledo.
Náufrago 45, A. Sánchez.
Jaguar 45, U. Ibarra.

**6.a CARRERA. — 1,800 METROS**
Guardia Rojo 59, J. Vergara.
Isabelino 59, G. Guerra.
Malakoff 59, V. Jara.
Puff 56, no corre.
Almodóvar 52, A. Molina.

**7.a CARRERA. — 2,400 METROS**
Kansas 58, no corre.
Electrón 55, tal vez no corre.
Jules Duprés 55, A. Molina.
Smart 55, J. Vergara.
Tande 53, L. A. Zamora.
Poincaré 52, no corre.
Ispahan 51, G. Guerra.
Hidalga 47, P. Silva.
Cadillac 46, J. Pinto.
Piave 45, C. Santander.
José Gener 44, no corre.
Atorrante 44, U. Ibarra.
Isócrates 44, P. 2.o Rebolledo.

**8.a CARRERA. — 1,100 METROS**
Pega Pega 62, A. Molina.
Virgilio 53, Arm. Nieto.
Zapallar 59, G. Guerra.
Billy White 47, A. Sánchez.
Loma Blanca 46, P. 2.o Rebolledo.
Guitón 45, P. Silva.
Pegote 45, R. Astorga.
Fórforo 43, U. Ibarra.
Bilans 42, J. Cifuentes.
Porridge 41, P. 2.o Rebolledo.
Náutico 40, N. N.
Whip 40, J. Pinto.

## RESUMEN DE LOS TRABAJOS EFECTUADOS EN LA SEMANA POR LOS COMPETIDORES DE HOY EN EL CLUB HIPICO

**PRIMERA CARRERA**

**BOGGLE.** — Jueves. — 1,400 metros, (A. Nieto), 1.36 4|5.

**MARCONIGRAMA.** — Jueves. — 1,400 metros, (G. Guerra), 1.34.

**HERODES.**— Jueves. — 800 metros, (aprendiz), 55 2|5.

**SEGUNDA CARRERA**

**FELPA.** — Jueves. — 1,400 metros (R. Hernández), 1.41 al carrerón.

**KOLIPI.** — Lunes. — 800 metros, (M. Aranda), 54 2|5.

**TERCERA CARRERA**

**CHEVOROLET.** — Jueves. — 600 metros, (M. Aranda), 39 3|5.

**INCONSTANTE.** — Jueves. — 1,600 metros, (L. Fuentes), últimos 1,400 en 1.35 3|5.

**METTERNICH.** — Jueves. —1,400 metros, (L. Huerta), 1.36.

**CUARTA CARRERA**

**ECLIPSE.** — Jueves. — 1,400 metros, (E. Rebolledo), 1.39 3|5.

**JUGLAR.** — Lunes.— 1,400 metros, (aprendiz), 1.33 1|5.—Jueves. —1,600 metros, (S. Quiroz), 1.54 3|5.

**SAN GOTARDO.** — Lunes.— 400 metros, (aprendiz) 25 3|5, acompañado de Georgette, aprendiz, ganando San Gotardo por un cuerpo. Repitió 800 en 52 1|5.

**BALLANTRAE.** — Lunes. —1,600 metros, (L. Zomora), 1.47 1|5.—Viernes. — Llegó tercera de Quilpué, y Canción en 1,600 metros. Tiempo: 1.39 1|5.

**QUINTA CARRERA**

**SHACKLETON.** — Jueves. — 800 metros en 55, acompañado de Almodóvar (A. Nieto), ganando Shackleton por 2 cuerpos. Repitió 600 en 39 2|5.

**PERCALA.**— Jueves.— 1,400 metros (J. Cifuentes) 1.38.

**ABRANTES.**— Jueves.— 1,400 metros (S. Jiménez), 1.39 a voluntad.

Jaguar.— Jueves.— 1,400 metros (aprendiz) 1.37 3|5 a voluntad.

**SEXTA CARRERA**

**ALMODOVAR.**—Jueves.— 800 metros (A. Nieto) 51. Repitió 800 en 55, acompañado de Shaclketon, ganando este último por 2 cuerpos.

**SETIMA CARRERA**

**ELECTRON.**— Lunes.— 1,400 metros (P. Rebolledo) 1.39.

**ISPAHAN.**—Jueves.— 1 vuelta, y 400 metros (S. Fuentes) 2.52 3|5. La primera vuelta en 2.20 2|5.

**JOSE GENER.**— Lunes.— 800 metros (aprendiz), 58 1|5. Repitió 800 en 55.

**OCTAVA CARRERA**

**PEGA PEGA.**— Jueves.— 700 metros (L. A. Soto) 45 1|5.

Anemias rebeldes, encuentran curación rápida con VITALINA, consiguiendo aumento de peso en pocos días

## PRONOSTICOS DE LA PRENSA

Las diversas publicaciones se encuentran en la siguiente situación en ambos hipódromos.

**CLUB HIPICO**

| | | | |
|---|---|---|---|
| 1.o | La Patrie | 35 | 108 |
| 2.o | Los Tiempos | 34 | 116 |
| 3.o | La Nación | 33 | 115 |
| 4.o | Ultimas Noticias | 33 | 101 |
| 5.o | Zig-Zag | 32 | 104 |
| 6.o | La Unión de Valp. | 32 | 102 |
| 7.o | La Tarde | 32 | 100 |
| 8.o | El Mercurio | 30 | 107 |
| 9.o | El Diario Ilustrado | 29 | 107 |
| 10.o | La Huasca | 27 | 118 |
| 11.o | El Pronóstico | 27 | 112 |
| 12.o | El Sapo | 23 | 98 |

**HIPODROMO CHILE**

| | | | |
|---|---|---|---|
| 1.o | El Diario Ilustrado. | 23 | 93 |
| 2.o | El Mercurio | 21 | 97 |
| 3.o | La Huasca | 21 | 98 |
| 4.o | La Nación | 20 | 98 |
| 5.o | El Pronóstico | 19 | 96 |
| 6.o | La Unión de Valp. | 19 | 92 |
| 7.o | La Tarde | 18 | 83 |
| 8.o | Zig-Zag | 17 | 75 |
| 9.o | La Patrie | 16 | 87 |
| 10.o | Los Tiempos | 14 | 84 |
| 11.o | Ultimas Noticias | 13 | 91 |
| 12.o | El Sapo | 10 | 69 |

Se Necesita
para industria y
prefiere barrio E
ca de Alameda
J. E. B.—Casi

Se Nece
un empleado co
ra ayudante de co
sepa escribir a m
Dirigirse:
Casa Mateo D
ROSAS 12

## CLUB-HIPICO DE SANTIAGO

Domingo 14 de Octubre de 1923

**PRIMERA CARRERA A LAS 2 P. M. — Premio KAN. — 1,600 me tros. — Para caballos que se rema ten por $ 6,000. — Pe Descargo de cuatro kilos por cada $ 1,000 menos de avalúo. — Recar go de tres kilos a los ganadores de $ 30,000 o más. — $ 35. — Premio: $ 3,500 al 1.o**

| PREPARADOR | DUEÑO | | NOMBRE | EDAD | PESO | SANGRE | PADRE | MADRE | TRAJE DEL |
|---|---|---|---|---|---|---|---|---|---|
| P. Boncerio | E. Bouquet | 1 | Go Lady | 57 | 4 | F | Gonín | Joyful Lady | Blanca y azul, M. ro |
| J. J. Munita | Ascot | 2 | Landry | 56 | 5 | F | Celso | Zórika | Oro, M. y G. negr |
| Art. Muñoz | L. A. Gonzáles | 3 | Tetuán | 56 | 6 | F | Turín | Huelga | Negra y oro en ru |
| P. Polanco | Arauco | 4 | Boggle | 52 | 4 | 7\|8 | Hasard | Dundrennan | Negro, azul, negro |
| P. Rojas | C. Olivares | 5 | Cadillac | 52 | 6 | 1\|2 | Melbourne | Chilena | Colorado oscuro, G. |
| F. Villa | Olvido | 6 | Rabudo | 51 | 7 | F | Siberién | F. du Soleil | Frutilla, G. morada |
| E. Emeres | Los Andes | 7 | War Queen | 50 | 5 | F | Pimental | Kirry | Blanca, faja, brazal |
| I. Yáñez | I. Yáñez | 8 | Grampián | 48 | 4 | F | Mustafá | Marakesh | Rosado y celeste li |
| D. Sandoval | G. Guerra | 9 | Marconigrama | 48 | 4 | 7\|8 | Barney O'H | 20 de Febrero | Amarillo, cruz, M. y |
| Al. Zúñiga | Al. Zúñiga | 10 | Náutico | 48 | 5 | 1\|2 | Siberién | Chilena | Habano, brazal, y G. |
| F. Peralta | M. Estay | 11 | Alicahue | 44 | 6 | 1\|2 | Diablo | Chilena | Coral, M. y G. verd |
| P. Marchesini | C. Cosmelli | 12 | Herodes | 40 | 6 | F | Crescendo | Reine des Pres | Morada, cuello lacr |

**SEGUNDA CARRERA A LAS 2.30 P. M. — Premio KEY. — 1,400 me tros. — Para caballos que no hayan ganado más de $ 1 58 kilos. — Descargo de un kilo por carrera perdida desde el 8 de Abril del presente año. — Inscrip ción: $ 35. — Premio: $**

| PREPARADOR | DUEÑO | | NOMBRE | EDAD | PESO | SANGRE | PADRE | MADRE | TRAJE DEL |
|---|---|---|---|---|---|---|---|---|---|
| D. Vial | A. Gatica | 1 | Foch | 55 | 3 | F | Siberién | Brig'tte | Blanco, brazaletes ne |
| H. Pérez | Popeta | 2 | Gran Dama | 53 | 4 | F | Altanero II | Moralep | Morada, M. y G. bl |
| F. Galván | Limited | 3 | Felpa | 52 | 5 | A A | Old Boy | Morfina | Gris perla, G. negr |
| L. A. Figueroa | F. Villamil | 4 | Kolipí | 52 | 3 | F | Last Reason | Cachucha | Rosa seca, G. negr |
| E. Molina | E. Vargas S. | 5 | La Alegría | 50 | 5 | F | Gonín | Joyful Lady | Negro, cruz, braz. y |
| J. J. Munita | Almendro | 6 | Virada | 50 | 4 | 7\|8 | Alanés | Vira | Negro, faja y G. ce |
| L. Morán | Alcázar | 7 | Eudon | 49 | 4 | F | Marcosol | Bilz | Acero, alamares y G. |
| I. Espinosa | J. Jorquera | 8 | Madagascar | 46 | 4 | F | Burgomaster | Alhucema | Azul, M. amarillas, G. |
| F. Peralta | A. Pinochet | 9 | Xama | 46 | 4 | F | Scorpio | Gonina | Negro, razal. amar |
| F. Bernal | M. R. Troncoso | 10 | Pavlowa | 44 | 6 | 7\|8 | Oidor | Perinola | Azul elcéc., M. lacre |
| R. Díaz | Moro Viejo | 11 | Chañar | 42 | 6 | F | Crescendo | Balaustrada | Oro, braz gran. M. |
| J. M. Baeza | J. Rivas V. | 12 | Carbonero | 40 | 3 | 1\|2 | Ogro | Chiena | Amarillo, lunares y G. |
| A. Rodríguez C. | A. Rodríguez | 13 | Piltrafa | 40 | 4 | F | Pirapó | Grisette | Azul oscuro, M. blan |

**TERCERA CARRERA A LAS 3 P. M. — Premio KILVANA. — 1,600 metros. — Para caballos de tres años ganadores hasta d ras que no sean clásicas o reglam entarias. — Peso: 52 kilos. — Recar go de tres kilos al ganador de dos carreras y de seis kilos de tres carreras. — Inscripción: $ 35. — Premio: $ 3,500 al 1.o**

| PREPARADOR | DUEÑO | | NOMBRE | EDAD | PESO | SANGRE | PADRE | MADRE | TRAJE DEL |
|---|---|---|---|---|---|---|---|---|---|
| L. A. Benítez | L. Portales | 1 | Chevrolet | 52 | 3 | F | Mustafá | Melton Belle | Chocolate, brazal y |
| D. Galaz | L. Cortés | 2 | Inconstante | 52 | 3 | F | Burlesco | Celeste | Blanco y azul en ru |
| Art. Rodríguez | J. A. Rodríguez | 3 | Insaciable | 52 | 3 | F | Burlesco | Delicia | Azul oscuro, M. lacre |
| J. Cavieres | Río Oro | 4 | Metternich | 52 | 3 | F | Mustafá | Transumte | Azulino, G. negra |
| C. Lacalle | La Peña | 5 | Polignac | 52 | 3 | F | Eclair II | Dimity | Granate, M. celestes |

**CUARTA CARRERA A LAS 3.30 P. M.—Premio KREUTZER. —1,500 metros. — Para caballos de tares años nacidos en el pai yan ganado. — Peso: 56 kilos. — Inscripción: $ 40. —Premio: $ 4,000 al 1.o**

| PREPARADOR | DUEÑO | | NOMBRE | EDAD | PESO | SANGRE | PADRE | MADRE | TRAJE DEL |
|---|---|---|---|---|---|---|---|---|---|
| P. Polanco | V. Ugarte | 1 | Eclipse | 56 | 3 | F | Billy Boy | Bengala | Oro, M. lacres, G. |
| E. Hernández | Binador | 2 | Juglar | 56 | 3 | F | Melbourne | Black Berry | Blanco y rosado a |
| D. Sandoval | Cataluña | 3 | Kosciusko | 56 | 3 | F | Eclair II | Las Blancas | Oro y lacre lis M. |
| L. A. Figueroa | L. Lamoliatte | 4 | Portos | 56 | 3 | F | Mustafá | Agua Santa | Blanca, cuello, p. y |
| E. Michaels | Porteño | 5 | Quilpué | 56 | 3 | F | Mustafá | Q. of the R. | Blanca, alam., M. y |
| P. Marchesini | Exito | 6 | San Gotardo | 56 | 3 | F | Burgomaster | Túnica | Blanca, anillos lacre |
| J. J. Munita | Almendro | 7 | Ballantrae | 54 | 3 | F | Altanero II | Alison | Negra, faja, M. y G. |
| ... ... ... | J. A. León | 8 | Carabinera | 54 | 3 | 8\|8 | Belle Royal | Chilena | ... ...... ... ... |
| F. Galván | Limited | 9 | Habilosa | 54 | 3 | F | Hors Pair | Pompadour | Gris perla, G. negr |
| M. Maldonado | Santa Luisa | 10 | Yet | 54 | 3 | F | Osboch | Sinfonía | Lacre y oro listado, |

**QUINTA CARRERA A LAS 4 P. M. — Premio KALANDOR. — 1,400 metros. — Para caballos que no hayan ganado más de Peso: 58 kilos. — Descargo de un kilo por cada carrera perdida desde el 8 de Abril del presente año. — Inscripción: $ 35. — Pre al primero**

| PREPARADOR | DUEÑO | | NOMBRE | EDAD | PESO | SANGRE | PADRE | MADRE | TRAJE DEL |
|---|---|---|---|---|---|---|---|---|---|
| J. J. Munita | A. and Navy | 1 | Pascualito | 53 | 4 | F | Alanés | Mentirosa | Lacre, M. blancas y |
| J. Dalmau | Dublin | 2 | Florada | 53 | 4 | F | Alanés | Florida | Amarillo, M. moradas |
| I. Yáñez | Ossyris | 3 | Shackleton | 52 | 4 | F | Pirapó | Kaiserin | Solferino, G. oro |
| D. Galaz | D. Galaz | 4 | Inconstante | 52 | 3 | F | Burlesco | Celeste | Amarillo, braz y G. |
| P. Polanco | Arauco | 5 | Boggle | 51 | 4 | 7\|8 | Hasard | Dundrennan | Negra, M. azulino, G. |
| D. Sandoval | D. Urrutia | 6 | Percala | 50 | 3 | F | Pirapó | Shylass | Azul y blanco listado |
| A. Rodríguez | J. Rodríguez V. | 7 | Insaciable | 48 | 3 | F | Burlesco | Delicia | Azul, M. blancas, G. |
| L. Morán | Alcázar | 8 | Tierra Blanca | 48 | 4 | F | Marcosol | Tiara II | Acero, alamares y G. |
| Av. Gonzáles | Av. Gonzáles | 9 | Abrantes | 46 | 5 | F | Altanero II | Húngara | Verde estrella blanca |
| C. Lacalle | La Peña | 10 | Bastián | 45 | 7 | F | Spedit | Maricotta | Granate, M. celestes |
| P. Rojas | C. Olivares | 11 | Náufrago | 45 | 3 | F | Crescendo | Regencia | Colorado oscuro, G. |
| Art. Cavieres | O. Bernstein | 12 | Jaguar | 43 | 4 | F | Last Reason | Teresa | Negro, f. col. br., M. |

**SEXTA CARRERA A LAS 4.30 P. M. — Premio CARLOS CAMPINO (clásico). — 1,800 metros. — Para tres años y más. — P mento. — Inscripción: $ 60. — Ra tificación: $ 60 el Lunes antes de la carrera. — Premio: $ 12,000 al 1**

| PREPARADOR | DUEÑO | | NOMBRE | EDAD | PESO | SANGRE | PADRE | MADRE | TRAJE DEL |
|---|---|---|---|---|---|---|---|---|---|
| R. Piérola | Tricolor | 1 | Guardia Rojo | 59 | 4 | F | Comisario II | Royal Red | Azul, M. blancas y |
| D. Sandoval | G. Anguita | 2 | Isabelino | 59 | 4 | F | El Tango | Isabela | Oro viejo, bot. cuello |
| C. Rodríguez | I. Valdés | 3 | Malakoff | 59 | 4 | F | Lord Bobs | Batalla II | Verde, G. morada |
| Art. Muñoz | República | 4 | Puff | 59 | 4 | F | Pibe | Phryné | Oro cruzado negro, M. |
| I. Yáñez | Ossyris | 5 | Almodóvar | 52 | 3 | F | Mustafá | Grivoise | Solferino, G. oro |

**SEPTIMA CARRERA A LAS 5 P. M. — Premio KISSING CUP.—2,400 metros. — Para todo caballo gana dor. —Handicap.—Insc Premio: $ 5,000 al 1.o**

| PREPARADOR | DUEÑO | | NOMBRE | EDAD | PESO | SANGRE | PADRE | MADRE | TRAJE DEL |
|---|---|---|---|---|---|---|---|---|---|
| C. Rodríguez | I. Valdés | 1 | Kansas | 58 | 4 | F | Burgomaster | La Boule | Verde, G. rosada |
| M. Baeza | Importación | 2 | Electrón | 55 | 6 | F | Cuyano III | Santa Elena | Oro, faja y G. negr |
| And. Rodríguez | C. Alvarez C. | 3 | Jules Dupré | 55 | 3 | F | Flores | Jeannette | Cereza y blanco en r |
| J. Méndez | R. López | 4 | Smart | 55 | 5 | F | L'Aiglon | Rossé | Morado tornasol, ad |
| E. Michaels | Suc. Kehle | 5 | Tande | 53 | 4 | F | El Tango | Desirée | Amar, azul y lacre |
| Art. Muñoz | El Bosque | 6 | Poincaré | 52 | 6 | F | Rolando II | Galejade | Negra, faja y G. ver |
| D. Galaz | L Cortés | 7 | Ispahan | 51 | 3 | F | Burlesco | Superiora | Azul y blanco en ru |
| F. Villa | Colina | 8 | Hidalga | 47 | 5 | F | Brasil II | Calcutta | Verde claro M. y G. |
| P. Rojas | C. Olivares | 9 | Cadillac | 46 | 6 | 1\|2 | Belbourne | Sin antaced. | Colorado oscuro, G. |
| R. Amaro | Setiembre | 10 | Piave | 45 | 6 | F | Altanero II | Hilda | Solferino, M. y G. |
| D. Sandoval | Minerva | 11 | José Gener | 44 | 4 | F | Eclair II | Pillita | Celeste, M. blancas |
| L. A. Benítez | H. Pizarro | 12 | Atorrante | 43 | 4 | F | Last Reason | Buena Suerte | Azul, cuello, p., alam |
| Ab. Luna | M. Clérigo | 13 | Isócrates | 43 | 5 | F | Etolo | Best Girl | Azul, brazal. y G. |

**OCTAVA CARRERA A LAS 5.30 P. M. — Premio KEPTA. — 1.100 me tros. — Para caballos que hayan ganado más de $ 15,00 cap. — Inscripción: $ 30. —Premio: 3,000 al 1.o**

| PREPARADOR | DUEÑO | | NOMBRE | EDAD | PESO | SANGRE | PADRE | MADRE | TRAJE DEL |
|---|---|---|---|---|---|---|---|---|---|
| And. Rodrígues | J. Walker | 1 | Pega Pega | 62 | 5 | F | Pirapó | Avelina | Amarilla, G. negr |
| C. Rodríguez | A. Rosselot | 2 | Virgilio | 53 | 6 | F | Sunbar | Laucha | Verde mana. bra. y |
| A. Huerta | Constancia | 3 | Zapallar | 49 | 6 | F | Pioneer | Azalea | Azul, alamares oro |
| C. Gómez | Good Luck | 4 | Billy White | 47 | 4 | 31\|32 | Defensor | Maya White | Negro, lunares oro |
| J. Dalmau | Barcelona | 5 | Loma Blanca | 46 | 5 | F | Burgomaster | Lhassa | Blanco, M. y G. amar |
| D. Vial | W. Gatica | 6 | Guitón | 45 | 4 | F | Siberién | F. de Cactus | Blanca, bra. y G. |
| M. Reyes | S. Agliatti | 7 | Pegote | 45 | 6 | F | Pirapó | Shylass | Blanco, lunares lacre |
| F. Galván | Limited | 8 | Fósforo | 43 | 5 | F | St. Cygne | Ebech | Gris perla, G. negr |
| D. Sandoval | G. Campo | 9 | Bilanz | 42 | 5 | F | Filipo | Villa María | Blaneo, faja y G. |
| I. Yáñez | I. Yáñez | 10 | Porridge | 41 | 4 | F | S. Pride | S. Lassie | Celeste y rosado list |
| Al. Zúñiga | A. Zúñiga | 11 | Náutico | 40 | 5 | 1\|2 | Siberién | Chilena | Habano, braselates y |
| O. Escalante | J. Fuenzalida | 12 | Whip | 40 | 5 | F | Pimental | Vidalita | Verde claro list. blan |

**PRONOSTICOS DE ALGUNOS DIARIOS Y REVISTAS PARA LA REUNION DE LA TARDE DE HOY EN EL CLUB**

| DIARIOS Y REVISTAS | 1.a carrera | 2.a carrera | 3.a carrera | 4.a carrera | 5.a carrera | 6.a carrera | 7.a carrera | 8.a |
|---|---|---|---|---|---|---|---|---|
| "LA NACION" | Tetuán<br>Go Lady<br>Landry | La Alegría<br>Eudón<br>Xama | Chevrolet<br>Inconstante | Portos<br>Kosinsko<br>Habilosa | Náufrago<br>Florada<br>Jaguar | Malakoff<br>Almodovar | Hidalga<br>Smart<br>Tande | Pega Pe<br>Zapalla<br>Pegote |
| "LOS TIEMPOS" | Tetuán<br>Go Lady<br>Landry | La Alegría<br>Eudón<br>Xama | Chevrolet<br>Inconstante | Portos<br>Habilosa<br>Kosinsko | Náufrago<br>Florada<br>Percala | Malakoff<br>Almodovar | Hidalga<br>Smart<br>Tande | Pega Pe<br>Zapalla<br>Pegote |
| "LA HUASCA" | Landry<br>Tetuán<br>Go Lady | Eudón<br>La Alegría<br>Felpa | Chevrolet<br>Inconstante | Portos<br>oseinsko<br>Habilosa | Náufrago<br>Percala<br>Florada | Malakoff<br>Isabelino | Smart<br>Tande<br>Hidalga | Pega Pe<br>Pegote<br>Fósfor |
| "LA UNION" de Valparaíso | Tetuán<br>Landry<br>Go Lady | Eudón<br>La Alegría<br>Xama | Chevrolet<br>Wetternich | Kosinsko<br>San Gotardo<br>Habilosa | Náufrago<br>Boggle<br>Percala | Malakoff<br>Almodovar | Hidalga<br>Piave<br>Tande | Pega Pe<br>Pegote<br>Bilanz |
| "LA TARDE" | Tetuán<br>Rabudo<br>Landry | Foch<br>La Alegría<br>Xama | Chevrolet<br>Inconstante | Portos<br>Kosinsko<br>San Gotardo | Náufrago<br>Florada<br>Percala | Almodovar<br>Guardia Roj | Jules Dupré<br>Hidalga<br>Ispahan | Fósforo<br>Zapalla<br>Loma B |

La Goleta
Restaurant de moda, situado en lo más céntrico de Santiago.
Excelente orquesta a las horas de almuerzo y comida.
La Goleta
dispone de lujosos y amplios comedores, propios para banquetes y onces.
La Goleta
dispone seimpre de grandes surtidos de aves, pescados y mariscos de la mejor calidad y a precios sin competencia.
La Goleta
AGUSTINAS 1036.
TELEFONO 1972
NOTA.— No dejen de probar hoy nuestras famosas empanadas de ave y pescado.

Limpie y Tiña sus Vestidos Vd. Misma

Pueden teñirse los géneros oscuros en colores claros usando primero RIT blanco.
El RIT
Todo lo que puede enviarse a un taller de tintorería puede limpiarse y teñirse en la casa con RIT. Nada se ensucia; no se requieren utensilios especiales. Sólo haga la jabonadura con RIT en una vasija, usando el color que desee y lave en ella la tela de algodón, lana, hilo, seda o tejidos mixtos. En una tintorería no le harán mejor trabajo, y sólo cuesta un insignificante valor. Hay 31 colores de donde escoger. Algunos de los colores oscuros requieren hervirse con la prenda.
$ 1.30 LA CAJA
Por mayor:
TUSCHE y Co.
VALPARAISO
Se vende en todas
LAS BUENAS BOTICAS

CATECISMO, NITRO-OZONA
Enseña cuán sencillo es recuperar la salud y conservarla; salvarse en ataques fulminantes, apoplegía, asfixia, síncope, envenenamiento, etc., adquirir inmunidad absoluta contra los contagios e infecciones de todo género, y cuán fácil es burlar toda epidemia en su mayor apogeo, sin necesidad de imponerse privaciones, todos los flagelos habidos y por haber y el enjambre de microbios parásitos, que tanto alboroto levantan, y que sin embargo, todos en conjunto son tan inferiores a una sola idea del hombre.
Pídase a
LUIS LOWE
CLARAS N.o 149.—CASILLA 832. — SANTIAGO

REALIZACION DE ESPONJAS
LA CASA MATEO DELPORTE
avisa a su distinguida clientela que mañana Lunes llegará gran cantidad deesponjas de todos los colores y tejidos que se realizarán a $ 4 el metro,
Tienen 1 metro de ancho y son los dibujos más variados y más lindos que se hacen para este precio.
¡Este surtido de novedades no tiene competencia actualmente en plaza!
NOTA: No olvidarse que la CASA MATEO DELPORTE está ubicada en edificio de un solo piso, en mitad de la cuadra, en
Rosas 1260, entre Morandé y Teatinos

## HIPODROMO CHILE

### LAS CARRERAS DE LA MAÑANA DE HOY

### Apreciaciones y pronósticos

El programa a desarrollarse en la mañana de hoy en el Hipódromo Chile, consta de las siete acostumbradas pruebas.

La carrera inaugural, sobre 900 metros, es una prueba muy indicada para que Tronador abandone la categoría de perdedores, pues carga un peso muy conveniente y se ha visto muy bueno.

Para escoltar a nuestro favorito, dejaremos a Filina y Taglione.

De la segunda carrera, sobre 900 metros, han desertado Saltarella y Juanilla y de los restantes nos parece que Balmoral puede imponerse de extremo a extremo, y con él nos embarcamos para el primer puesto, asignándole los placées a Colorado Maduro y Caledonia.

Yverdun debe ser un ganador sumamente indicado en los 1,500 metros del premio Olivar, pues al corresponder a su performance del Viernes, debe ser imbatible.

La defensa de los placées se la encomendamos a Devaine y Negro.

Una verdadera lotería es el premio Olvido, sobre 900 metros, que ocupa el cuarto lugar en el programa.

Dejando a un lado comentarios, diremos que nuestros candidatos son Yo, Costo y Fácuo, en ese orden.

Gorgonzola, que últimamente ha estado corriendo en forma muy discreta, es nuestro candidato en los 1,500 metros del premio Odisea.

Los más serios enemigos del hijo de Edward Low son Masanielo, Agosto y Marconigrama, a los que les asignamos los puestos siguientes de la tabla.

La sexta carrera, sobre 1,500 metros, premio Oporto, es una de las pruebas más interesantes que se ha corrido en los últimos tiempos en la cancha del Hipódromo Chile.

Encontrar el ganador, es cuestión de suerte, pues Atento, Poincaré, Emily, Provenza, Matango, Elmore y Toldilla, tienen chances casi equivalentes.

Nosotros nos decidimos a favor de Poincaré, dejándole los puestos del placé a Emily y Provenza.

La prueba de clausura, sobre 900 metros, debe ser un match entre Pelendon y Risa Loca, y basándonos en la carrera de anteayer, creemos que las probabilidades están a favor del pupilo de Villa, dejándolo nosotros para ganador. Los placées nos parece que deben ocuparlos Risa Losa y Retorta.

**RESUMEN**

Primera carrera. — Tronador, Filina y Taglioni.

Segunda carrera. — Balmoral, Colorado Maduro y Caledonia.

Tercera carrera. — Yverdun, Devaine y Negro.

Cuarta carrera. — Yo, Costo y Fácuo.

Quinta carrera. — Gorgonzola, Masanielo y Agosto.

Sexta carrera. — Poincaré, Emily y Provenza.

Sétima carrera. — Pelendón, Risa Loca y Retorta.

## PROBABLES MONTAS Y COMPETIDORES PARA LA REUNION DE LA MAÑANA DE HOY

**1.a CARRERA.— 900 METRCS**

**Pasajes**, 58, J. Vergara.
**Felicity**, 56, M. J. Silva.
**Taglioni**, 54, L. A. Orellana.
**Tronador**, 53, S. Villanueva.
**Jason**, 51, G. Guerra.
**Never**, 49, N. Ramírez.
**Epping**, 48, A. Villagra.
**Judex**, 48, R. Olguín.
**Joselito**, 47, A. Sánchez.
**Marianita**, 47, M. Marín.
**Filina**, 46, P. Olguín.
**Farrutilla**, 43, R. Allen.
**Nervo**, 43, S. Jiménez.
**Honduras**, 41, N .N.
**Pichamán**, 40, A. Gutiérres.

**2.a CARRERA.— 900 METROS**

**Saltarella**, 60, no corre.
**Murciano**, 58, J. Vergara.
**Assaye**, 57, G. Guerra.
**Col. Maduro**, 55, C. Pombet.
**Juanilla**, 55, no corre.
**Honolulu**, 54, E. Escobar.
**Balmoral**, 54, A. Garay.
**Caledonia**, 53, L. Guzmán.
**Clac**, 50, M. J. Silva.
**Antena**, 48, N. Ramírez.
**Huacha**, 47, M. Zúñiga.
**Pispirita**, 46, A. Sánchez.

**3.a CARRERA.— 1,500 METROS**

**Rabudo**, 63, J. Vergara.
**Hyrcanie**, 56, E. Cáceres.
**Negro**, 53, E. Escobar.
**Tartana**, 52, N. N.
**Devaine**, 50, P. Olguín.
**Injuria**, 49, P. Silva.
**Maraca**, 47, P. Silva.
**G. Gouch**, 46, R. Olguín.
**Sardónica**, 46, no corre.
**Iverdun**, 48, G. Guerra.
**Griega**, 40, S. Jiménez.
**Ferrocarrilero**, 40, J. Pinto.

**4.a CARRERA. — 900 METROS**

**Fantomas** 53, C. Pombet.
**Facuo** 54, L. Bravo.
**Rocler** 54, J. Galáz.
**E. del Cardonal** 54, N. N.
**Costo** 53, J. Vergara.
**Boca Negra** 52, M. J. Soto.
**Fiero** 53, E. Escobar.
**Aralar** 52, E. Cáceres.
**Yo** 51, C. Santander.
**Coirón** 50, A. Villagra.
**Pinturera** 49, P. Silva.

**5.a CARRERA. — 1,500 METROS**

**Carbón**, 58, J. Vergara.
**Ramuncho** 56, no corre.
**Agosto** 53, S. Villanueva.
**Latorre** 51, E. Cáceres.
**Pintura** 51, E. Escobar.
**Peyuco** 52, L. A. Orellana.
**Abrantes** 50, R. Hernández.
**Gorgonzola** 49, J. Pinto.
**Samaniego** 48, A. Sánchez.
**Veldora** 45, C. Santander.
**Marconigrama** 43, M. Núñez.
**Masaniello** 42, P. Silva.

**6.a CARRERA. — 1,500 METROS**

**Atento** 58, J. Vergara.
**Poincaré** 57, S. Villanueva.
**Emily** 55, A. Nieto.
**Tetuán** 54, no corre.
**Lacierva** 54, H. Ramírez.
**Billy White** 54, no corre.
**Genearl** 53, A. Garay.
**Provenza** 53, C. Pombet.
**Matango** 52, E. Escobar.
**Elmore** 48, C. Santander.
**Toldilla** 46, P. Rebolledo.
**Golosina** 40, J. Pinto.
**Gran Dama** 40, N. N.

**7.a CARRERA. — 900 METROS**

**Xerozis** 58, C. Pombet.
**Pelendón** 57, J. Vergara.
**Risa Loca** 56, M. J. Silva.
**Papirote** 53, L. Bravo.
**Molibdeno** 51, S. Villanueva.
**Carbonero** 51, no corre.
**Albaycin** 50, no corre.
**Ancoa** 50, C. Santander.
**Costino** 49, P. Rebolledo.
**Retorta** 49, C. Castro.
**Minoru** 48, P. Silva.
**Madamo** 48, A. Sánchez.

SENOS

*Desarollados, Reconstituidos, Hermoseados, Fortificados* con las **Pilules Orientales**

el unico producto que en dos meses asegura el desarollo y la firmeza del pecho sin causar daño alguno à la salud. Aprobado por las notabilidades medicas.

J. RATIÉ, Phᶜⁿ,

45, rue de l'Echiquier, Paris.

*En Santiago:*
Droguería Francesa, Delicias Nº 757
y todas buenas Casas.

# HIPODROMO CHILE

Domingo 14 de Octubre de 192

**PRIMERA CARRERA A LAS 8.45 A. M. — Premio ORGANO. — Omnium Handicap. — Inscripción: $ 15. — Premio: $ 1.500 al 1.o — Distancia: 900 metros**

| PREPARADOR | DUEÑO | NOMBRE | EDAD | PESO | SANGRE | PADRE | MADRE | TRAJE DEL JINETE |
|---|---|---|---|---|---|---|---|---|
| F. Villa | F. Villa | 1 Pasajes | 58 | 5 | 21\|34 | Constant | Meva | Amar. y lac. list. G. amarilla |
| A. Rodríguez | F. Marín | 2 Felicity | 56 | 5 | F | Duckenfield | Admiration | Grosella estrella crema |
| A. Guitienne | H. Fleureau | 3 Taglioni | 54 | 6 | F | Turir | Pimienta | Lacre y oro en ruedas, G. oro |
| C. A. Gómez | C. A. Gómez | 4 Tronador | 53 | 3 | 1\|2 | Londres | Chilena | Verde, blanco, verde |
| R. Cárdenas | Amsterdam | 5 Jason | 51 | 3 | F | Melbourne | Bohème | Naranja, lunares y G. negra |
| C. Pérez | R. Pizarro | 6 Never | 49 | 5 | 3\|4 | Longchamps | Atenas | Oro y verde listado, G. oro |
| L. Muñoz | A. Giagnoni | 7 Epping | 48 | 6 | F | Chascoaga | Yokohama | Verde y rosado en ruedas |
| E. Orellana | Cataluña | 8 Judex | 48 | 4 | 15\|16 | Bea | Cloripa | Oro y lacre lis., M. oro y neg. |
| O. Fuenzalida | Longchamps | 9 Joselito | 47 | 4 | F | St. Mead | Bluff | Oro y morado por mitad |
| J. Méndez | J. Cheetham | 10 Marianita | 47 | 5 | F | Altanero | Fredia | Oro, brazal y G. terracotta |
| Sdo. Silva | G. Garmendia | 11 Filina | 46 | 4 | F | Comisario | Luis | bjáAzul, brazal y G. blanca |
| A. Allen | C. Vadonovic | 12 Farrutilla | 43 | 4 | F | Faneo | Dantarla | Blanco y rosado a cuadros |
| J. S. Navarro | Rosicler | 13 Nervo | 43 | 4 | 3\|4 | Faneo | Balatún | Amarillo, rosado, morado |
| A. Allen | Los Montes | 14 Honduras | 46 | 6 | F | Defensor | Bluff | Lila oscuro |
| M. Vargas | G. Guerra | 15 Pichamán | 40 | 5 | F | Crescendo | Fla. Angel | Amarillo, cruz, M. y G. negra |

**SEGUNDA CARRERA A LAS 9.15 A. M. — Premio OTOÑO. — Omnium Handicap. — Inscripción: $ 15.—Premio: $ 1,500 al 1.o — Distancia: 900 metros**

| PREPARADOR | DUEÑO | NOMBRE | EDAD | PESO | SANGRE | PADRE | MADRE | TRAJE DEL JINETE |
|---|---|---|---|---|---|---|---|---|
| Art. Muñoz | Cunnipa | 1 Saltarella | 60 | 7 | F | Trefle | Escalerilla | Blanco, rosado, blanco |
| F. Villa | Olvido | 2 Murciano | 58 | 3 | F | Duty | Pinnade | Frutilla, G. morada |
| L. Cárdenas | Amsterdam | 3 Assaye | 57 | 6 | F | Barsac | Lamballe | Naranja ,lunares y G. negra |
| C. Morris | Albión | 4 Colorado Maduro | 55 | 4 | 1\|2 | Siberién | Chilena | Azul, faja naranja |
| C. A. Gómez | María | 5 Juanilla | 55 | 4 | F | Etoile | Europeya | Colorado y negro en ruedas |
| A. Garay | Progreso | 6 Honolulu | 54 | 6 | F | Crescendo | Cracide | Blanco, brazal y G. negra |
| M. Vargas | A. Moller | 7 Balmoral | 54 | 4 | F | Longchamps | Quenelle | Celeste, alam. y dibujos oro |
| A. Luna | L. Juglar | 8 Caledonia | 52 | 4 | F | Burgomaster | Marcha | Verde esmeralda, G. blanca |
| A. Rodríguez | F. Marín | 9 Clac | 50 | 4 | F | Longchamps | Enchantée | Grosella estrella crema |
| C. Pérez | R. Pizarro | 10 Antena | 48 | 4 | F | Mago | Ardilla | Oro y verde listado, G. oro |
| A. Zúñiga | A. Echeverría | 11 Huacha | 47 | 5 | 15\|16 | Posseur | La Vague | Oro y negro en rue., G. lacre |
| Sdo. Silva | E' Debut | 12 Pimienta | 46 | 6 | F | Siberién | Progression | Verde, anillos blancos |

**TERCERA CARRERA A LAS 9.45 A. M. — Premio OLIVAR.—Omnium Handicap. — Inscripción: $ 15. —Premio: $ 2,000 al 1.o — Distancia: 1,500 metros**

| PREPARADOR | DUEÑO | NOMBRE | EDAD | PESO | SANGRE | PADRE | MADRE | TRAJE DEL JINETE |
|---|---|---|---|---|---|---|---|---|
| F. Villa | Olvido | 1 Rabudo | 63 | 7 | F | Siberién | F. du Soleil | Frutilla, G. morada |
| A. Muñoz | A. Buzeta | 2 Hyrcanie | 56 | 4 | F | Burlesco | Bonbonnière | Blanca y lacre en ruedas |
| C. Pérez | Popeta | 3 Grand Prix | 54 | 4 | F | Duty | Menin | Morado, M. y G. blanca |
| C. Morris | Seudónimo | 4 Negro | 53 | 4 | F | Siberién | F. du Sleil | Azul y oro en ruedas |
| U. Luque | Urbión | 5 Tartana | 52 | 4 | F | Alanés | El Bromita | Salmón, M. y G. verde |
| F. Peralta | Temuco | 6 Devaine | 50 | 3 | F | L. Rappel | Arcola | Azul cruz oro |
| A. Luna | Condal | 7 Injuria | 49 | 5 | F | Jack s Green | Rivera | Oro y lac. lis., M. lac. bra. oro |
| A. Allen | Condal | 8 General Gouch | 46 | 4 | F | Mustafá | Kost | Oro y lac. lis., M. lac. bra. oro |
| S. Suárez | H. Arriagada | 9 Maraca | 47 | 5 | 7\|8 | Lovelace | Scintilla | Champaña, M. azulino |
| P. Rojas | E. Donoso | 10 Sardónica | 46 | 5 | A A | Sir Samuel | Fresher | Morado y gris acero |
| C. A. Gómez | C. A. Gómez | 11 Iverdun | 45 | 3 | F | Chascoaga | Peregrina | Verde, blanco, verde |
| J. B. Ramírez | J. B. Ramírez | 12 Griega | 40 | 5 | F | Burlesco | Bombonnière | Azul y negro listado |
| O. Escalante | E. Molina | 13 Ferrocarrilero | 40 | 8 | F | Edward Low | Superiora | Azulino, cruz perla |

**CUARTA CARRERA A LAS 10.15 A. M. — —Premio OLVIDO. —Omnium Handicap. — Inscripción: $ 15.— Premio: $ 1,500 al 1.o — Distancia: 900 metros**

| PREPARADOR | DUEÑO | NOMBRE | EDAD | PESO | SANGRE | PADRE | MADRE | TRAJE DEL JINETE |
|---|---|---|---|---|---|---|---|---|
| Sdo. Silva | L. Lois | 1 Fantomas | 53 | 5 | 3\|4 | Faneo | Cuyanita | Lacre, alam., brazal y G. acer |
| D. Yáñez | F. Santórsola | 2 Facuo | 54 | 3 | 3\|4 | Faneo | Cuyanita | Granate y naranja por mitad |
| J. F. Salinas | E. de Caballería | 3 Rocler | 54 | 5 | F | Rosicler | Magnetica | Colorado y celeste por mitad |
| Av. Muñoz | E. Saa | 4 Estrella del Cardonal | 54 | 5 | 7\|8 | Belle Royal | Chilena | Verde nilo, G. cobre |
| J. Rojas | A. B. C. | 5 Costo | 53 | 6 | 3\|4 | Constant | Angina | Colorado, M. y G. negra |
| A. Luna | Gerona | 6 Fatalist | 53 | 5 | 7\|8 | Hazard | Fatae ul | Azul, rejilla y G. oro |
| E. Muñoz | Itico | 7 Boca Negra | 52 | 6 | F | Duty | Sorbonne | Tango y café listado, G. café |
| E. Delgado | Ogro | 8 Fiero | 52 | 4 | 1\|2 | Ogro | C lienr | Concho de vino y oro en rued |
| Art. Muñoz | S. Castillo | 9 Aralar | 52 | [illegible] | 91\|128 | Alcázar | Perlilita | Azul y amarillo a cuadros |
| E. Orellana | E. Carvacho | 10 Yo | 51 | 5 | 7\|8 | Rob Roy III | Pirouette | Verde, brazal salmón |
| L. Muñoz | A. Giagnoni | 11 Coirón | 50 | 6 | 1\|2 | Vite | Chilena | Rosado y verde por mitad |
| L. Navarro | Protocolo | 12 Pinturera | 49 | 3 | F | Pibe | Degaresse | Cereza y café, borla punta |

**QUINTA CARRERA A LAS 10.45 A. M. — Premio ODISEA. — Omnium Handicap. — Inscripción: $ 20. —Premio: $ 2,000 al 1.o — Distancia: metros**

| PREPARADOR | DUEÑO | NOMBRE | EDAD | PESO | SANGRE | PADRE | MADRE | TRAJE DEL JINETE |
|---|---|---|---|---|---|---|---|---|
| F. Villa | Olvido | 1 Carbón | 58 | 5 | F | Siberién | F. du Soleil | Frutilla, G. morada |
| C. A. Gómez | Good Luck | 2 Ramuncho | 56 | 4 | F | Longchamps | Lavinia | Negra, lunares oro, G. negra |
| C. Ruz | C. Ruz | 3 Agosto | 53 | 6 | 1\|2 | Siberién | Chilena | Rosado, amarillo, negro |
| Art. Muñoz | E. Bosque | 4 Latorre | 51 | 3 | F | Rolando | Galejade | Negro, faja y G. verde |
| F. Peralta | A. Martínez | 5 Pintura | 51 | 4 | F | Pirapó | Semifuse | Turquesa y negro a cuadros |
| A. Guitienne | H. Fleureau | 6 Peyuco | 50 | 4 | 15\|16 | Lovelace | Cruz Turquesa | Lacre y oro en ruedas, G. oro |
| Av. Gonzáles | Av. Gonzáles | 7 Abrantes | 50 | 4 | F | Altanero | Húngara | Verde, estrella blanca |
| E. Delgado | El Desvío | 8 Gorgonzola | 49 | 5 | F | Edward Low | Brula | Blanco, brazal y G. celeste |
| C. Morris | J. T. Carrión | 9 Samaniego | 48 | 6 | 7\|8 | Sir Samuel | Euskara | Paja, cruz verde |
| E. Muñoz | Santiago | 10 Veldora | 45 | 6 | 31\|32 | Chascoaga | Pierrette | Verde cruz azul |
| D. Sandoval | G. Guerra | 11 Marconigrama | 43 | 4 | 7\|8 | Barney O'H. | 2 de Febrero | Amarillo, cruz, M. y G. negra |
| J. Rojas | Almendral | 12 Masanielo | 42 | [illegible] | 7\|8 | Posseur | F de un dai | Cáscara, granate, blanca |

**SEXTA CARRERA A LAS 11.15 A. M. — Premio OPORTO. — Omnium Handicap — Inscripción: $ 20. — Premio: $ 2,000 al 1.o — Distancia: 1,500 metros**

| PREPARADOR | DUEÑO | NOMBRE | EDAD | PESO | SANGRE | PADRE | MADRE | TRAJE DEL JINETE |
|---|---|---|---|---|---|---|---|---|
| F. Villa | Pelendón | 1 Atento | 58 | 6 | F | Tresco | Intención | Amarillo y lacre listado, G. lac |
| Art. Muñoz | V. Maturana | 2 Poincaré | 57 | 6 | F | Rolando | Calejade | Negro, faja y G. verde |
| D. Sandoval | E. Bosque | 3 Emily | 55 | 6 | F | Lexington L. | La Cringe | Turquesa, M. y G. lacre |
| A. Muñoz | L. A. Gonzáles | 4 Tetuán | 50 | 6 | F | Turir | Hueag | Oro y negro en ruedas |
| L. Mecár | Alcázar | 5 Lacierva | 54 | [illegible] | F | Marcosol | Queen Mar y | Acero, alamares y G. lacre |
| C. Gómez | Good Luck | 6 Billy White | 54 | 4 | 31\|32 | Defensor | Maya White | Negro, lunares oro, G. negra |
| E. Hernández | Pinador | 7 General | 53 | 6 | A A | Fic | Red Rose | Terracotta, G. azul |
| Sdo. Silva | L. Lois | 8 Provenza | 53 | 6 | F | Marte | Bárbara | Lacre, alamares, braz. y G. a |
| F. Peralta | Los Angeles | 9 Matango | 52 | 5 | F | E. Tango | Marionette | Morado listado verde |
| J. Garay | Esfuerzo | 10 Elmore | 48 | 4 | F | L. Aiglon | Fricka | Lacre, G. azul |
| P. Rojas | D. Hernández | 11 Toldilla | 46 | 6 | 15\|16 | Turin | Rosquilla | Verde oscuro, p. y G. canario |
| J. B. Ramírez | J. B. Ramírez | 12 Golosina | 40 | 6 | F | Melbourne | Francaise | Azul y negro listado |
| H. Pérez | Popeta | 13 Gran Dama | 40 | 4 | F | Altanero | Floralep | Morado, M. y G. blancos |

**SEPTIMA CARRERA A LAS 11.45 A. M. — Premio OCOA. — Omnium Handicap. — Inscripción: $ 15. —Premio: $ 1,500 al 1.o — Distancia: 900 metros**

| PREPARADOR | DUEÑO | NOMBRE | EDAD | PESO | SANGRE | PADRE | MADRE | TRAJE DEL JINETE |
|---|---|---|---|---|---|---|---|---|
| R. Ramírez | R. Ramírez | 1 Xerozis | 58 | [illegible] | F | Chascoaga | Faye D. | Azul eléctrico, G. negra |
| F. Villa | Pelendón | 2 Pelendón | 57 | 4 | F | Burlesco | Only | Amar. y lac. lis. G. lacre |
| L. Navarro | J. Donoso | 3 Risa Loca | 53 | 4 | F | Brasil | Juvo | Amarillo, granate, verde |
| F. Peralta | A. Martínez | 4 Papirote | 53 | 6 | 7\|8 | Pirapó | Soberbia | Turquesa y negro a cuadros |
| O. Fuenzalida | J. F. Romo | 5 Molibdeno | 51 | 6 | 1\|2 | Oidor | Chilena | Negro, M. y G. salmón |
| J. M. Baeza | J. Jorquera | 6 Carbonero | 51 |  | 1\|2 | Ogro | Chicas | Amarillo, lunares, M. y G. neg |
| M. Vargas | I. Rivas | 7 Albaycin | 50 | 6 | F | Eclair | Catherinette | Azul oscuro, M. amarilla, G. gu |
| R. Amaro | El Manzano | 8 Ancoa | 50 | 5 | 1\|2 | Alanés | Chilena | Lila |
| J. Rojas | A. B. C. | 9 Costino | 49 | 5 | 3\|4 | Constant | Angustias | Colorado, M. y G. negra |
| J. A. Castro | J. Borda | 10 Retorta | 48 | [illegible] | F | Viraró | Represalia | Naranja y celeste en ruedas |
| A. Luna | G. Rivera | 11 Minoru | 48 | 6 | F | Burgomaster | Alhucema | Marrón, M. y G. ladrillo |
| J. B. Molina | P. Leiva | 12 Madamo | 45 | 5 | A A | Sea Blaze | Ala Zara | Granate, M. blancas, G. granate |

**PRONOSTICOS DE ALGUNOS DIARIOS Y REVISTAS PARA LA REUNION DE LA MAÑANA DE HOY EN EL HIPODROMO CHILE**

| DIARIOS Y REVISTAS | 1.a carrera | 2.a carrera | 3.a carrera | 4.a carrera | 5.a carrera | 6.a carrera | 7.a carrera |
|---|---|---|---|---|---|---|---|
| "LA NACION" | Tronador<br>Filina<br>Taglioni | Balmoral<br>C. Maduro<br>Caledonia | Iverdún<br>Devaine<br>Negro | Yo<br>Costo<br>Fácuo | Gorgonzola<br>Masanielo<br>Agosto | Poincaré<br>Emily<br>Provenza | Pelendón<br>Risa Loca<br>Retorta |
| "LOS TIEMPOS" | Tronador<br>Pasajes<br>Jason | Balmoral<br>Huacha<br>Caledonia | Iverdún<br>Tartana<br>Injuria | Yo<br>Fácuo<br>Costo | Gorgonzola<br>Abrantes<br>Agosto | Provenza<br>Emily<br>Poincaré | Pelendón<br>Risa Loca<br>Xerosis |
| "LA HUASCA" | Tronador<br>Felicity<br>Filina | Balmoral<br>Huacha<br>Clac | Iverdún<br>Negro<br>Griega | Yo<br>Rocler<br>Costo | Gorgonzola<br>Masanielo<br>Carbón | Emily<br>Poincaré<br>Provenza | Pelendón<br>Risa Loca<br>Minoru |
| "LA UNION" de Valparaíso | Felicity<br>Tronador<br>Farrutilla | Honolulu<br>C. Maduro<br>Caledonia | Iverdún<br>Sardónico<br>Maraca | Yo<br>Fácuo<br>Aralar | Abrantes<br>Peyuco<br>Gorgonzola | Lacierva<br>Poincaré<br>Emily | Retorta<br>Costino<br>Madamo |
| "EL PRONOSTICO" | Filina<br>Tronador<br>Felicity | C. Maduro<br>Caledonia<br>Clac | Iverdún<br>Devaine<br>Negro | Yo<br>Fantomas<br>Fácuo | Gorgonzola<br>Abrantes<br>Latorre | Poincaré<br>Emily<br>Toldilla | Pelendón<br>Risa Loca<br>Costino |
| "LA TARDE" | Filina<br>Felicity<br>Tronador | Balmoral<br>Caledonia<br>C. Maduro | Iverdún<br>Devaine<br>Maraca | Fantomas<br>Costo<br>Aralar | Abrantes<br>Gorgonzola<br>Carbón | Emily<br>Lacierva<br>General | Pelendón<br>Anesa<br>Madamo |

808
Cajones y Barriles

Expuestos a la intemperie, significa pérdidas seguras para el propietario.

Bodegas Modernas y Seguras
COMO LAS GRANDES
Bodegas del Desvio Layseca
QUE PERTENECEN AL
EXPRESO ANGLO - AMERICANO
SON EN CAMBIO UNA VALIOSA GARANTIA

DIRECCION:
BODEGAS DEL DESVIO LAYSECA
MATUCANA ESQUINA CARRASCAL
Teléfono Inglés, Suc. Yungay N.o 11. Casilla 3994
ALBERTO LAYSECA R. T.

DIRECCION:
VALPARAISO
COCHRANE 143
Casilla 622. Teléf. Inglés 241
CARLOS SANTI

*Jabon Balsámico es el mejor*

Quesos de Cabra
POR GRANDES Y PEQUEÑAS PARTIDAS
Para comerciantes precios excepcionales.
UNICOS DEPOSITOS:
ANDRES BELLO 720—740
Teléfono Inglés 3953
V. Ilabaca Hno.

Mariposa
EL MEJOR BARNIZ ALEMAN PARA TEÑIR SOMBREROS DE PAJA
Agente General:
Rudolf Goecke
Casilla 980.—Calle O'Higgins
N.o 54, Valparaíso

ALIMENTO MEYER
ES EL MEJOR PARA NIÑOS SANOS, ENFERMOS Y PARA CONVALECIENTES

Botica de Turno
DEL 13 AL 20 DEL ACTUAL, LA
Farmacia Nacional de Lara
DELICIAS 1286, CERCA DE NATANIEL. TELEFONO 5088

¡BARATURA!
Casa Moletto Hnos.-Catedral 2202.-Lunes 15-Martes 16-Miércoles 17

SEDERIA
CREPP, Georgett, en colores, pura seda, metro $ 17.00
CREPE Marrocain negro de seda, rica clase, metro $ 26.00
MEJOR clase en colores, metro $ 42.00
JERSEY pura seda, negro y en colores, metro $ 38.00
ESPUMILLA varios colores y negra, antes $ 38, ahora, metro $ 28.00

GENEROS, VARIOS
BRIN de hilo especial para traje niños, metro $ 3.20
MEJOR clase, metro $ 4.80
ESPUMILLA de hilo todos colores, metro $ 7.60
CEFIROS para camisas, metro desde $ 1.90
GASA de fantasía, metro desde $ 1.60
CREPELINA en colores, metro desde $ 2.40
ESPONJA inglesa, todos colores, metro $ 5.80

ARTICULOS VARIOS
GUANTES de hilo en colores, par desde $ 3.80
1 LOTE de tiras bordadas, metro $ 0.90
VESTIDOS bordados para niñitas $ 16.00
MAMELUCOS para niños, c|u. $ 5.60
DELANTALES blancos para niños, c|u. $ 5.20
1 LOTE cintas colores, metro $ 0.80
CHOMBAS de lana, c|u. $ 26.00
PAÑUELOS bordados, caja $ 5.80
PAÑUELOS blancos, docena $ 3.20
CALCETINES para hombres, par $ 1.20
MEDIAS para señora, par $ 1.50
HULE blanco para mesa, metro $ 7.80
LINOLEUM, ancho 1.80, metro $ 15.00
TRIPE linoleum, metro desde $ 6.50
CREA italiana para sábanas, ancho 1.60 metro $ 6.20
CREA italiana para Sábanas, ancho 1.80 metro $ 7.50
CREA italiana para sábanas, ancho 2.00 metro $ 8.80

COMESTIBLES
ACEITE Betus, botella $ 6.40
SAPOLIO Morgan's pan $ 1.10
MAICENA Clements, 4 paquetes $ 1.60
PAPAYAS en almíbar, tarro $ 2.00
ERIZOS natural, tarro $ 0.90
SARDINA noruega, tarro $ 0.80
TE PEARKS, especialidad de la casa, kilo $ 14.00

MENAJE
JARROS de cristal, varias formas y colores, c|u. $ 7.20
TAZAS para té, decoradas, c|u. $ 1.80
TAZAS para café, decoradas, c|u. $ 1.30
PLATOS hondos y planos, c|u. $ 1.90
MOLINILLOS para café, c|u. $ 2.60
SALIVERAS esmaltadas y niqueladas c|u. $ 4.90

## EL CENTRO POLICIAL "MANUEL CONCHA P."

### CUMPLE MAÑANA UN AÑO DE VIDA SOCIETARIA

Mañana, el Centro Instructivo Policial "Manuel Concha P.", cumple un año de vida, por cuyo motivo la comisión de fiestas ha preparado un bonito programa, a fin de que sus asociados celebren dignamente dicho aniversario.

Al efecto, se ha preparado un lunch, el cual se llevará a efecto en la hermosa quinta "La Boheme", la que está ubicada en la calle Independencia N.o 1387, a las 3 P. M., a la que asistirán todos sus miembros con sus familias, algunas personas invitadas y miembros de los distintos diarios de esta capital.

A las 9 P. M. del mismo día, se efectuará en su local social un baile para lo que se ha confeccionado un buen programa literario-musical los que están a cargo de conocidos aficionados obreros.

El baile será amenizado por una buena orquesta.

Hoy a las 3 y media P. M. se efectuará una matinée social en honor de las señoritas socias. En la noche, a las 9, habrá baile familiar. Se invita a las relaciones sociales y familias del barrio.

## PUBLICACIONES DE LA ASOCIACION DE CUADROS ARTISTICOS OBREROS DE CHILE

**CENTRO ARTISTICO ESTUDIO Y PROGRESO. — Celebración del 3.er aniversario social.** — La Comisión de Fiestas, dando cumplimiento al programa elaborado para celebrar el 3.er aniversario social, ha preparado para hoy una velada literario-musical con el concurso de conocidos aficionados de la Asociación de Cuadros, y del conjunto artístico de este Centro.

A esta velada se dará principio mañana a las 5.30 P. M. con un baile amenizado por una orquesta. Como una manifestación de agrado con que ha sido recibido el nuevo directorio, esta velada será dedicada al nuevo cuerpo directivo, que ha quedado constituído en la siguiente forma:

Presidente, señor Maximino Albornoz, (reelegido); vice, señor Esposorio Espinosa (íd.); secretarios, señores: Luis A. Lara y Carlos González (reelegidos).

Tesorero, señor Luis Mardones; sub, señora Vitalia González (reelegidos); directores de la Sección Educacional, señores: Erasmo Parra y Manuel Valdivia.

Directores sección Educación, señores: Héctor Cheix y Benito Ribort.

Directores sección Artística, señores: Manuel Escobedo y David Celis.

El Lunes 15 se efectuará el Te Danzant en honor del señor Ministro de México, y redactores de vida obrera, de los diarios de esta ciudad.

## FIESTAS SOCIALES

**CENTRO SOCIAL Y DEPORTIVO "ADOLFO MORALES".** — Como en las noches anteriores, se efectuará el último baile de fantasía para los socios y sus familias. Habrá un buen servicio de refrescos y dulces. La orquesta tocará desde las diez de la noche a las 12.

**C. de E. G. GOMEZ ROJAS.** — Hoy a las 5 P. M. se efectuará una velada a beneficio de sus fondos sociales.

Se desarrollará un variado programa musical.

El Cuadro La Antorcha pondrá en escena el drama social "¡¡Al abismo, al abismo!!"

Local: Maipú 840.

**ORFEON CHILENO ISMAEL PARRAGUEZ.** — Para hoy a las 8 A. M. se ha citado a todos los participantes del corso de flores en Independencia 565, Fábrica de Cerveza, con el objeto de salir en el camión al sitio de arreglo. Para los que no puedan asistir a esta hora, se les cita en Bandera 848, oficina 11, a las 3 P. M., con el objeto de incorporarse al corso.

**CENTRO ROYAL Y ADELANTO LOCAL DE LA POBLACION SAN EUGENIO.** — Hoy, a las 3 P. M. se llevará a efecto, en el local de esta institución, una matinée de biógrafo, se pasará la película intitulada "La Estela de Sangre", y a las 5 P. M., se efectuará el segundo baile de fantasía, que la Comisión de Fiestas de este Centro ha preparado, en celebración de las Fiestas de la Primavera.

**CENTRO CULTURAL RECREATIVO LA PROTECCION.** — Hoy habrá un baile de fantasía, con el cual se dará término a las fiestas de la Primavera. Matinée a las 5 P. M. y noche, de 9 a 12.

**CENTRO CULTURAL Y DEPORTIVO "EL ALBA".** — Hoy Domingo, matinée a las 5 P. M., y noche, a las 9 P. M., en su local, San Francisco, 608.

**EL BAILE DE FANTASIA EN LA SOCIEDAD JUVENTUD ESPERANTISTA DE SAN EUGENIO.** — A las 3.30 P. M., de hoy, se dará comienzo al baile de fantasía, con que la juventud de esta Población celebra la llegada de la Primavera.

Se ha acordado conceder premios de objetos artísticos, a las parejas más originales.

**CENTRO POLICIAL MANUEL VILLALOBOS.**—Hoy, en este Centro, habrá matinée, a las 3 P. M. y en la noche, gran baile social amenizado por una buena orquesta.

**CENTRO SOCIAL EL FAR WEST.** —Hoy habrán dos bailes, matinée de 4 a 8, amenizado por una orquesta de cinco profesores, y gran batalla de serpentinas y bailes de disfrazados.

Noche, baile de fantasía, de 9 a 12, con orquesta.

**CENTRO EXEQUIEL VILCHES.**— Con todo éxito se han llevado a efecto los bailes de fantasía preparados por la comisión de fiestas de este Centro, con motivo de la entrada de la Primavera.

A esta fiesta se le dará término hoy con una matinée con batalla de serpentinas y concurso de disfraces.

El baile será de 7 a 11 P. M.

**CENTRO INSTRUCTIVO EL DESPESTAR.**—Hoy, a las 4 P. M. habrá matinée de fantasía con orquesta.

Noche, a las 9 P. M., último baile de fantasía.

**CENTRO RECREATIVO LA ILUSTRACION.—La matinée de esta tarde.**—Hoy, a las 6 P. M., se dará principio a la matinée que la comisión de fiestas de este centro ha venido preparando con todo entusiasmo en honor de la señorita Berta Camus, Reina de los juegos florales que hace poco se realizaron con motivo del 8.o aniversario de esta institución.

**DEPARTAMENTO EN CONSTRUCCION I. W. W.**—Habiendo terminado satisfactoriamente el movimiento de los baldosistas, este Departamento cita a todos sus componentes para que el Comité de cuenta de su cometido, a las 9 A. M.

**CENTRO INSTRUCTIVO MARTINEZ DE ROZAS.** — Debido a que a última hora se presentaron disfraces bastante originales, no se pudo llevar a efecto la repartición de los premios ofrecidos, los cuales, por acuerdo del jurado, se repartirán hoy a las 4 P. M. en la matinée que hoy ofrece esta institución, para finalizar las fiestas de Primavera.

**CENTRO DEMOCRATA ANTONIO POUPIN.** — Hoy con una matinée de 3 a 7 P. M. se dará término a la fiesta de Primavera.

Esta matinée es en honor de los socios y sus familias.

## ACUERDOS SOCIALES

### Bolsa del Trabajo de los Sindicatos Católicos

Para el Lunes 14 necesitamos los siguientes operarios y empleados:

5 trabajadores al día, a trato o a día, 4 albañiles con herramientas, 3 carpinteros de enmaderación, 2 tapiceras, 1 barnizador, 4 carpinteros mueblistas, 3 aprendices de hojalateros, 1 niño para los mandados, 2 mozos de comedor, que sepan su oficio, 1 mozo para aseo de oficina, 5 cocineras, con o sin familia, puertas adentro; 3 empleadas para las piezas, casas particulares, 1 joven para oficina en Concepción, que sepa muy bien el inglés; 1 niño de 15 a 16 años, para ayudante de cocina;

1 señorita oficinista competente, que sepa italiano, para casa comercial, sueldo $ 300, con Sábado inglés; 1 jardinero casado, no importa tenga familia, para fundo cerca de Santiago, se le da casa, sueldo y ración; 1 chauffeur para una góndola, que tenga carnet de identidad y competencia, 2 señoritas de regular edad, para cuidar niños, casa particular, 3 pintores, con oficiales.

Horas de oficina: de 2 a 7 P. M.

Los que necesiten empleados u operarios pueden pedirlos a Bandera 657, casilla 2307, teléfono 1440.

## EN LA ACADEMIA ARGENTINA

### EL BAILE DE ESTA NOCHE EN HONOR DE DON SERGIO MELO, Y LA REPARTICION DE PREMIOS A LOS VENCEDORES DEL CAMPEONATO DE ONE STEP POR CHILE

**SEÑOR ALBERTO FLORES VERGARA**

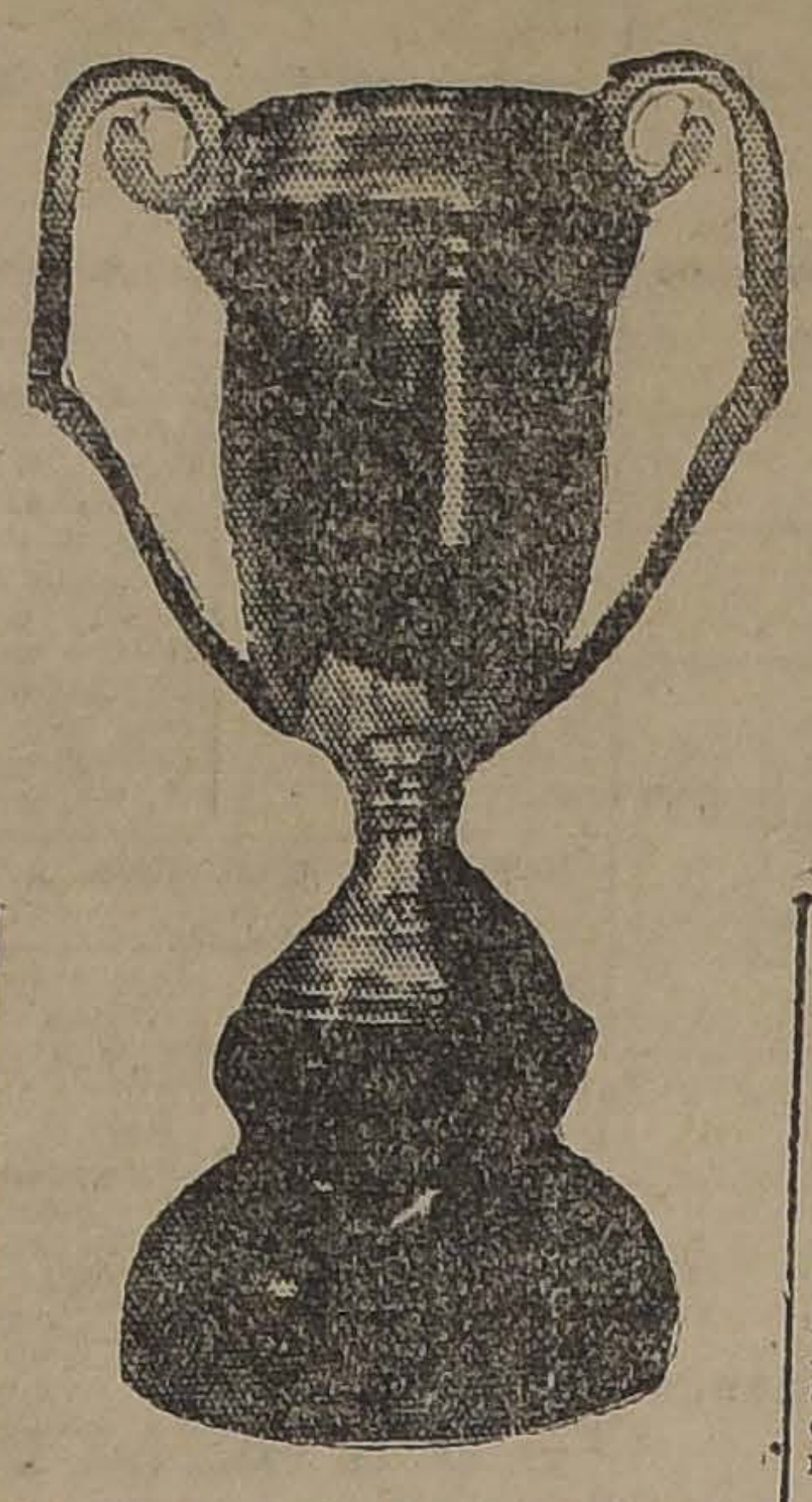

**LA COPA QUE SE OBSEQUIARA AL VENCEDOR DEL CONCURSO**

**SEÑORITA MERCEDES GARCIA que acompañó al campeón**

Hoy a las 9.30 P. M. se llevará a efecto la velada y baile social que los miembros que componen la Academia de Bailes Argentina, la cual es formada por señoritas y jóvenes empleados de comercio, han organizado en honor de don Sergio Melo Lecaros, candidato a Municipal del Partido Liberal Aliancista, por el departamento de Santiago.

Durante esta fiesta, se intercalarán números de variedades a cargo del popular señor Luis Barra y otros aficionados al arte teatral.

Dadas las simpatías que goza el señor Melo entre el elemento obrero, se considera que esta velada resultará un verdadero éxito.

**LA ORQUESTA QUE AMENIZARA EL GRAN BAILE SOCIAL**

La orquesta que amenizará el baile social, es la reputada Orquesta Típica Jazz Band, que dirige la señorita Luisa Salawes, y el baile será dirigido por el señor Gustavo Castillo.

**LAS PAREJAS QUE RECIBIRAN LOS PREMIOS**

Como es del dominio público, en esta misma velada se hará la repartición de premios a los vencedores del campeonato de One-Step por Chile, que esta Academia realizó últimamente en esta capital.

En esta prueba, como se sabe, salieron vencedores los señores Alberto Flores Vergara, como primer campeón nacional; el señor Custodio Abarca, como segundo, y tercero el señor Benedicto Vásquez. Con mención honrosa, el señor Ricardo Hernández.

La manifestación será ofrecida al señor Melo, por el señor Julio Dell' Orto.

**EL LOCAL**

El local donde se verificará esta fiesta, es en la Academia Blanco Encalada, ubicado en la Avenida del mismo nombre, número 2820.

## EN EL CENTRO FAMILIAR "SPARTA"

### EL GRAN BAILE SOCIAL DE ESTA NOCHE EN CELEBRACION DE LA FIESTA DE LA PRIMAVERA

Con todo entusiasmo ha venido trabajando la comisión de fiestas de este Centro, a fin de que la velada que se llevará a efecto esta noche, obtenga el éxito que se desea.

Esta velada es con motivo de la celebración de la Fiesta de la Primavera.

Entre los números del programa confeccionado para este acto, figuran la interpretación de canciones modernas y declamaciones, a cargo de conocidos artistas obreros.

La comisión de fiestas, en su propósito de exteriorizar sus simpatías y adhesión al Presidente del Centro, señor Alberto Gena, ha acordado dedicar dicha velada en su honor.

Con este motivo, se nos encarga invitar a las familias del barrio e instituciones con las cuales mantiene relaciones el Centro festejante.

**EL CONCURSO DE DISFRACES**

Con el objeto de darle más realce a esta fiesta, la comisión respectiva ha acordado llevar a efecto un concurso de disfraces, para lo cual se obsequiarán bonitos premios a las parejas mejor disfrazadas.

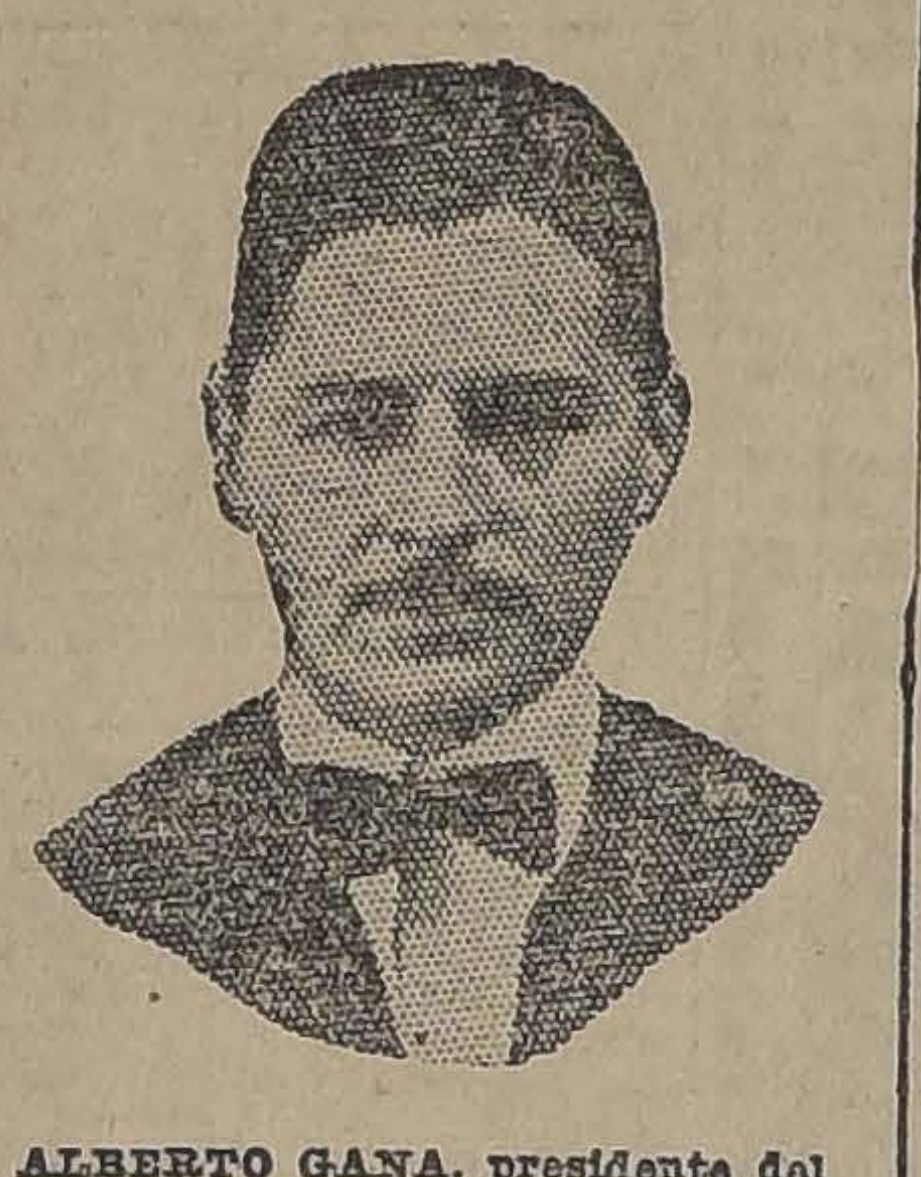

**ALBERTO GANA, presidente del Centro Familiar "Sparta"**

## Comité Local del Tercer Congreso Tipográfico

**(VERSION OFICIAL)**

Hoy a las 10 de la mañana están citados los miembros del comité local del futuro Congreso Tipográfico que este año se celebrará en la ciudad de Temuco, por acuerdo expreso del Segundo, efectuado en Valparaíso hace poco más de dos años.

Como ha llegado importante correspondencia, se recomienda la asistencia.

También se darán a conocer las actividades desarrolladas por el comité local, en lo concerniente a obtener los medios económicos que habrá de comité ejecutivo de Temuco.

—El Comité pide a los directorios de ramas que se reunan para que aprecien en la forma que corresponde el acuerdo tomado en la asamblea del Domingo pasado, referente a que cada rama debe cubrir los gastos que demandará el respectivo delegado, el que deberá ser elegido con la oportunidad debida, a fin de que, en conjunto, preparar el trabajo que se ha de llevar al seno de la asamblea tipográfica del gremio en general de toda la República.

**EN LA UNION LOCAL DE LOS I. W. W. — La importante reunión de hoy.** — Hoy a las 10 A. M., se efectuará la asamblea que mensualmente celebra esta organización. Se discutirá el balance y solución del lock-out decretado a los baldosistas.

En la tarde, a las 3 P. M., habrá un comicio público en Avenida Matta, esquina de San Diego, patrocinado por esta organización como solidaridad con los obreros de Iquique. Se han adherido la Federación de Obreros y Obreras en Calzado, Unión de Obreros de Imprenta, etc., etc.

EN EL [illegible] ESMERALDA

## LA CONFERENCIA DE HOY DE LA SECCION EM DE COMERCIO

### Don Pedro Giaconi sobre Ferrer

A pesar de que se ha avisado muy poco esta conferencia, reina grande entusiasmo entre el elemento obrero e intelectual, por asistir a ella, hoy a las 10 y media A. M., debido a que será una manifestación de homenaje al fundador de la Escuela Moderna, Francisco Ferrer Guardia, fusilado el 13 de Octubre de 1909.

Tomarán parte prestigiosos artistas y alumnos adelantados del Conservatorio Nacional de Mé

La conferencia estará publicista y luchador coni, y versará sobre rrer y sus ideas sobre nacionalista.

Como de costumbre, la rá completamene libre, gentileza de la empresa da, que cede este espacio teatro graciosamente.

## Unión de los Tipógrafos

**LA SESION DE ESTA TARDE DEL DIRECTORIO**

La mesa directiva de esta sociedad tiene preparada una importante tabla para la sesión que ha de celebrarse esta tarde, a las 2.30, por el cuerpo directivo. Algunos puntos se han dado a conocer en el transcurso de la semana que termina, lo que induce a la secretaría a recomendar la mayor asistencia y puntualidad en la hora.

—Para los efectos de que los socios paguen puntualmente sus obligaciones sociales, la tesorería funcionará hoy de 10 a 12 M. y en la tarde durante la sesión.

—A la sesión indicada deberán presentarse los aspirantes a socios que han sido sometidos a examen médico, a fin de que en su presencia, resuelva el directorio las solicitudes que tiene pendientes.

—Los que tengan que firmar el libro registro, pueden aprovechar la mañana de hoy, o concurrir en la tarde. Una vez hecho este trámite, iniciarán sus pagos.

—El comité ejecutivo del Tercer Congreso Tipográfico, con asiento en la ciudad de Temuco, ha enviado a la sociedad una comunicación en que le anuncia los preparativos que se hacen para celebrarlo lo más dignamente posible en Diciembre del año en curso.

—De este mismo comité tiene carta en el local el señor presidente del Centro Recreativo Artes Gráficas. Puede retirarla hoy.

**JUNTA CENTRAL FERROVIARIA.**—Hoy se reune esta Junta en sesión ordinaria de delegados.

Se encarece la asistencia.

Local, Bascuñán 542.

**BENEFICIO PRO-FAMILIA ELISEO UBILLA.**—El personal de la Imprenta "La Ilustración" ha lanzado la idea de llevar a efecto un beneficio pro-familia Eliseo Ubilla.

Una comisión compuesta de los señores Daniel Elgueda, Juan Uribe, Ramón Fernández, Carlos Carvajal, Antonio Escobar, Luis Debarca, Orlando Meza y Luis Parra, están empeñados en no omitir ninguna clase de sacrificios, a fin de que este beneficio sea una completa realidad.

Los señores Juan Uribe, Antonio Escobar, Luis Debarca y Luis Parra se acercarán a la sesión que tendrá hoy la Sociedad Unión de los Tipógrafos, a objeto de solicitar el local social para el 27 del presente mes.

**COMITE PRO-ABOLICION DEL TRABAJO NOCTURNO EN LAS PANADERIAS.** — El 13 del presente celebró sesión esta institución a fin de elegir algunos miembros del directorio, los que se encuentran vacantes interinamente.

Al efecto, se nombró secretario general, interino, al señor Abraham Cortés; secretario de actas interino, también el señor Uberlindo Espinosa; tesorero, señor Luis Lagos; delegados al comité, señor Manuel Méndez y Ramón Ferreira.

## CITACIONES

**Sociedad La Universal.** — A sesión de Directorio, para hoy, a las 9 1|2 A. M.

**Academia de Baile La Flor de América.** — A junta general, para hoy, a las 10 A. M.

**Centro "Arturo Prat"** —A los socios para hoy P. M., en el local social salir con el estandarte sión del Cármen, que Iglesia del Salvador.

**Sociedad de Pintores** gel". — Para hoy, a las

**Sociedad Defensores** 1879. — A los miembros Sociedad, para hoy, a las al pié del Monumento a de la Concepción, para Iglesia del Salvador.

**Centro Cultural y** Alba". — A sesión, para 10 A. M.

**Unión Sindical de** A junta general, para 10 A. M. Se encarece la por tener que nombrar torio.

**Congreso Social Obrero** miembros de la comisión para mañana, a las

**Sociedad de Socorros** thanael Yáñez". — A para hoy, a las 3 P. M.

**Sociedad "Juan M.** —Para hoy, a las 10 A. general extraordinaria, elegir el nuevo Directorio

Se recomienda encare asistencia.

**Sociedad de Dueños** "El Progreso". — A junta para hoy, a las 2 P. M.

**Centro Juvenil Cató** —A junta general, para 9 y media de la mañana, de costumbre.

**Departamento en Con** W. W.—Habiendo termin factoriamente el movim baldosistas, este Departa a todos sus componentes el comité dé cuenta de a las 9 A. M.

**Sociedad de Socorros** Hojalateros y Gasfiteros ordinaria para hoy, a las

**Sindicato Blanco de** junta general para hoy, M. en Salas 208.

**Estudiantina Libertad** ejecutante a ensayo para 10 A. M.

**Unión General de** Albañiles en Resistencia a las 9 A. M., al gremio como también a todos los que han sido nombrados el poder. Local, Maipú

**Consejo Industrial de** —A reunión general para 9 A. M. Se encarece la haber asuntos importantes tar y al mismo tiempo ta al socio Lázaro Fern Local, Mallinkrodt 189.

**C. I. de Construcción** Pintores. — A asamblea ría para hoy a las 9 y

**Centro Santiago de la** todos los socios para hoy M., en nuestra secretaría tir con el estandarte a la del Carmen.

**Sociedad de Artesanos** A los señores inspectores a sesión ordinaria para nes a las 9 P. M.

Especialmente encarécese tencia a los señores: Nolberto Villagrán, Car Juan A. Isla, Ramón A. nario Sanhueza, Tomás Domingo González U., Hernández, Ramón Val Acevedo, Nicanor 2.o tor Oyarzún, e Ismael

---

# La Casa Emilio Delporte y Cía.

## BANDERA ESQUINA ROSAS

### Brinda mañana Lunes la más espléndida ocasión en todas las Secciones en general

**SECCION SEDERIAS:**

| | |
|---|---|
| PAÑUELOS egipcios para sombreros, turbantes, adornos, etc. $ | 35.00 |
| BULLONES para chombas de verano, de $ 45 a. . . . $ | 36.00 |
| PAÑO CHARMANT, un surtido para los gustos más exigentes, de $ 46, a elegir, a. . $ | 36.50 |
| ESPUMILLA de clase rica, un saldo, a. . . . $ | 18.00 |
| GEORGETTE un variado surtido de $ 25 a. . $ | 17.00 |
| SATIN Duchesse negro, marino, café, cáscara, gris, etc., al ínfimo precio de. . $ | 25.50 |
| TUSSOR crudo, a $ 14, 15, 17 y. . $ | 18.00 |

**SECCION LANAS:**

| | |
|---|---|
| UN SALDO de gabardinas negras y azules, listadas, clase extra, de $ 32 a. . $ | 22.00 |
| UN SALDO de casimir fresco, negro y azul, para trajes sastre, vale $ 26 a. . $ | 17.00 |
| UN SALDO de alpaca negra y azul, a $ 14. Aprovecher para Verano. | |
| CREPES Marrocain, popelinas, paños finitos, casimires, sargas finas, todos a precios desafiando cualquier competencia. | |
| UN SALDO de velos de lana, en negros y azules, calidad extra, el metro desde. . $ | 12.00 |
| UN SALDO de crepé marrocain en colores, bordados, valían $ 24, a. . $ | 18.00 |
| DRAPELLA de lana listada, colores claros, para paletóes cortos de Verano, un lote a. . $ | 16.00 |
| KLOKY de lana, artículo de última creación, colores primaverales, a. . $ | 18.00 |

**SECCION PAÑOS NACIONALES:**

| | |
|---|---|
| 1.er lote para trajes de abrigos de señora, a. . $ | 10.00 |
| 2.o lote para ternos en 1.50 ancho, a. . $ | 19.00 |
| 3.er lote para ternos, colores gris, a $ 16 y. . $ | 17.00 |
| 4.o lote para trajes sastre de viaje, a. . $ | 14.00 |
| 5.o lote para trajes cazador, 1.50 ancho, a. . $ | 10.00 |

## Sección Géneros de Hilos y Algodones

Entre muchos otros artículos en calidades genuinas, damos hoy una especificación de algunos géneros que llamarán con razón la atención de las señoras.

**Esponjas**
desde
**$ 3.80**

**Muselinas**
a
**$ 1.50**

**Muselinas**
dibujos egipcios, a
**$ 3.50**

**Velos**
en dibujos de novedad, desde
**$ 2.25**

**Cachemiras**
negras, desde
**$ 2.60**

**Popelinas**
mercerizadas, desde
**$ 5.50**

**Moletones**
de un color, doble ancho, a
**$ 4.00**

**Moletones**
doble faz, a
**$ 3.80**

**Piqué borlón**
desde
**$ 2.50**

**Brines para trajes**
desde
**$ 2.50**

**Piel blanca**
clase fina, desde
**$ 3.00**

**Brines**
para delantales, desde
**$ 2.00**

**Creas**
las mejores marcas, desde
**$ 2.90**

**Generos blancos**
desde
**$ 1.10**

**Villeyas asargadas**
bonita lista, desde
**$ 2.50**

**Damasco**
para manteles, desde
**$ 5.50**

**Satín negro en 1.40 ancho, rica clase, a $ 6.80 el metro.**

**En cotíes, bramantes, céfiros, crepés, toallas, satines, mesalinas, vichíes, tusor de hilo, foulares, etc., etc., podremos ofrecer desde mañana LUNES, el más extenso surtido a precios muy rebajados.**

**Rogamos apresurarse desde temprano para escoger a su entera satisfacción y encontrar los surtidos completos.**

## CAMBIO

| | |
|---|---|
| BANCARIO | 38.90 |
| COMERCIAL | 38.70 |

**EQUIVALENCIAS DEL CAMBIO BANCARIO:**

| | |
|---|---|
| 1 dólar vale | $ 8.65 1\|4 |
| 1 franco vale | 0.52 1\|4 |
| 1 lira vale | 0.39 1\|4 |
| 1 peseta vale | 1.16 1\|4 |
| 1 nac. argentino | 2.81 3\|4 |

**PREMIO DEL ORO**

197.50 o|o

**UN PESO PAPEL VALE 6 3|16 PENIQUES**

## VALOR DE LA £ EN DOLARES

Los Bancos que a continuación se indican, fijaron ayer la siguiente cotización:

| | |
|---|---|
| Banco de Chile | 4.52 1\|2 |
| Bco. Anglo Sud-Americano | 4.53 1\|2 |

## COTIZACIONES DE METALES

Cablegrama sobre cotizaciones de metales correspondiente al Viernes 12.

ESTAÑO. — £ 201. 5. 0 al contado y £ 199. 5. 0 a plazo.

Bajó: £ 0. 5. 0 al contado; subió £ 0. 5. 0 a plazo.

COBRE STANDARD. — £ 60. 2. 6 al contado y £ 60.17.6 a plazo.

Bajó 0.2.6 al contado y 0.2.6 a plazo.

PLATA. — 31 1|2 d. Bajó 1|8 d.

## BOLSA DE COMERCIO

### Movimiento

Escaso fué el movimiento habido en el mercado de valores durante la única rueda de hoy. Se efectuaron algunas operaciones en bonos; además se transaron: Salvador, Colquirí, Banco de Chile, Gas de Santiago y Rafaelitas.

En cuanto a los precios, se manifestaron flojos los de los bonos y con tendencia al alza en los papeles mineros.

**FLUCTUACIONES**

**SUBIERON**

Municip. Dicbre. 8, 1|2; Araca, 1; Caylloma, 1|8; Huanuni, 1 1|2; Lebu, 2 1|2; Llallagua, 4; Francisca, 1|4; Minera, 1|8; Salvador, 1|4; Salitrera Tocopilla, 3; Tierra del Fuego, 1; Rafaelitas, 1|8.

**BAJARON**

Caja 8-1|2, 1|2; Caja 8-1, 1|8; Caja 8-2, 1|2; Hipotecario 8-1, 1|8; Aconcagua, 1|4; Chacaltaya, 3|4; Kala-Uyu, 1|4; Oploca, 1|2; Tocopilla, 1|2; Antofagasta, 1|4; Peñón, 3|4.

## OPERACIONES DE AYER

**Unica Rueda**

13000 Caja 8-1, 102 1|2.
100 Banco Chile, 226.
10 Gas, 68.
7000 Caja, 8 1|2, 97 1|4.
33000 Hipot. 8-1, 96 1|2.
2000 Caja 8-2, 102.
1000 Colquirí, Nov. 1.o 7 1|2.
2000 Salvador, Nov. 1.o 74.
15000 Caja, 8 1|2, P. H., 97.
100 Rafaelitas, Nov. 1.o, 7 1|2.
10000 Caja, 8 1|2, 97.

CIGARRILLOS
VAN DYCK
40 cts.

## PRECIOS DE COMPRADOR O VENDEDOR

| TITULOS | COMPRADOR Cantidad | COMPRADOR Precio | VENDEDOR Cantidad | VENDEDOR Precio |
|---|---|---|---|---|
| **BONOS** | | | | |
| Caja, 8-1 | 14,000 | 102 | .... | .... |
| Caja 8-1\|2 | 50,000 | 97 | 10,000 | 97¼ |
| Hipotecario 8-1 | 56,000 | 96⅝ | 10,000 | 97¾ |
| Hipotecario, 7-1 | 10,000 | 90¼ | .... | .... |
| Municip. 8 | 7,000 | 86 | .... | .... |
| **BANCOS** | | | | |
| Chile | 3 | 226 | 56 | 226 |
| Hipotecario Chile | 24 | 710 | .... | .... |
| Nacional | 200 | 103½ | .... | .... |
| **MINERAS** | | | | |
| Aconcagua, Oct 18 | .... | .... | 200 | 8 |
| Araca, Oct. 18 | 200 | 137 | .... | .... |
| Caylloma, Nov. 1.o | 500 | 3⅞ | .... | .... |
| Colquirí, Nov., 1.o | 500 | 7½ | .... | .... |
| Colquirí, Oct. 18 | .... | .... | 500 | 7½ |
| Dichas, Nov. 1.o | 100 | 26 | .... | .... |
| Espino | 1,000 | 2 | .... | .... |
| Huanuni, Nov. 1.o | 100 | 60 | .... | .... |
| Kala-Uyu, Nov. 1.o | .... | .... | 100 | 45½ |
| Lebu, Nov. 1.o | 100 | 54½ | 200 | 55 |
| Llallagua, Nov. 1.o | 100 | 424 | 100 | 425 |
| María Fca. Nov. 1.o | 1,000 | 6¼ | 1,000 | 6½ |
| Minera, Nov. 1.o | 200 | 33 | .... | .... |
| Oploca, Nov 1.o | .... | .... | 100 | 142 |
| Salvador, Nov., 1.o | .... | .... | 100 | 73¾ |
| Vacas, Nov. 1.o | 500 | 12 | 200 | 12¼ |
| Vacas, Oct. 18 | .... | .... | .... | .... |
| **SALITRERAS** | | | | |
| Antofagasta, Oct. 18 | .... | .... | 100 | 56½ |
| Loa, Nov. 1.o | .... | .... | 200 | 50½ |
| Peñón, Nov. 1.o | 500 | 24 | .... | .... |
| Tocopilla, Oct. 18 | 100 | 478 | .... | .... |
| **GANADERAS** | | | | |
| Tierra del Fuego, Nov. 1.o | 500 | 115½ | .... | .... |
| **VARIAS** | | | | |
| Cemento Melón | .... | .... | 200 | 46½ |
| Electricidad Ind. | 33 | 35 | 100 | 85½ |
| Gas | 60 | 58 | .... | .... |
| Malvoa, Nov. 1.o | .... | .... | 200 | 12 |
| Penco | .... | .... | 500 | 36½ |
| Club Hípico | 1 | 11,000 | .... | .... |
| Telégrafo Comercial | .... | .... | 100 | 46½ |
| Tabacos | .... | .... | 100 | 83 |
| **PETROLIFERAS** | | | | |
| Rafaelitas, Nov. 1.o | 500 | 7½ | .... | .... |
| **CIERRE A LAS 12 M.** | | | | |
| **Cambio** | .... | 38.60 | .... | 38.70 |
| **Oro** | .... | 197.00 | .... | 197.50 |
| **Libras por oro** | .... | 12.90 | .... | 13.10 |
| Aconcagua, Nov. 1.o, transacción | .... | 7¼ | .... | .... |
| Araca, Nov., 1.o | .... | 139½ | .... | .... |
| Chacaltaya, Nov. 1.o | .... | .... | .... | 16 |
| Caylloma, Nov. 1.o | .... | 4½ | .... | .... |
| Colquirí, Nov. 1.o, transacción | .... | 7⅝ | .... | .... |
| Huanuni, Nov. 1.o | .... | 61 | .... | .... |
| Lebu, Nov. 1.o | .... | 56½ | .... | .... |
| Llallagua, Nov. 1.o | .... | 430 | .... | .... |
| Marta, Nov. 1.o | .... | 6½ | .... | .... |
| Minera, Nov. 1.o | .... | 33⅓ | .... | .... |
| Tocopilla, Oct. 18 | .... | 100 | .... | .... |
| Salvador, Nov. 1.o, transacción | .... | 73¾ | .... | .... |
| Kala-Uyu, Nov. 1.o transacción | .... | 44 | .... | .... |
| Espino, Nov. 1.o | .... | 2 | .... | .... |
| Rafaelitas, Nov. 1.o | .... | 7¾ | .... | .... |

Papeles Pintados
R. MADARIAGA M.
AHUMADA 54
Está recibiendo el más lindo surtido en papeles alta novedad y de las mejores fábricas.
PAPELES 8 mts. de largo, rollo a $ 1.00
PAPELES 8 mts. de largo, liso, la mejor clase, rollo a $ 0.60
Ahumada 54
TELEFONO 1267 :-: CASILLA 337
NOTA: En papeles finos buenos descuentos al contado.
Atiendo pedidos de provincias.

## OPERACIONES EN VALPARAISO

**Unica Rueda**

500 Penco, Oct. 18, 30.
350 Antofagasta, Oct. 18, 56.
100 Peñón, Oct. 18, 24.
250 Bco. Español, Oct. 18, 151.
500 Rafaelitas, Nov. 1.o, 7 1|4.
400 Rafaelitas, Oct. 18, 7 1|4.
500 Rafaelitas, Nov. 7 3|8.
500 Peñón, Oct. 18, 24 1|4.
100 Fuegos, Oct. 18, 113.
20 Salvador, Nov. 1.o, 73.
500 Huanuni, Nov. 1.o, 60.

**CAMBIO**

Vendedor 38.80 y comprador 38.60.

**ORO**

Vendedor 197 y comprador 196.80.

**LIBRAS POR ORO**

Vendedor 13.10 y comprador 12.90.

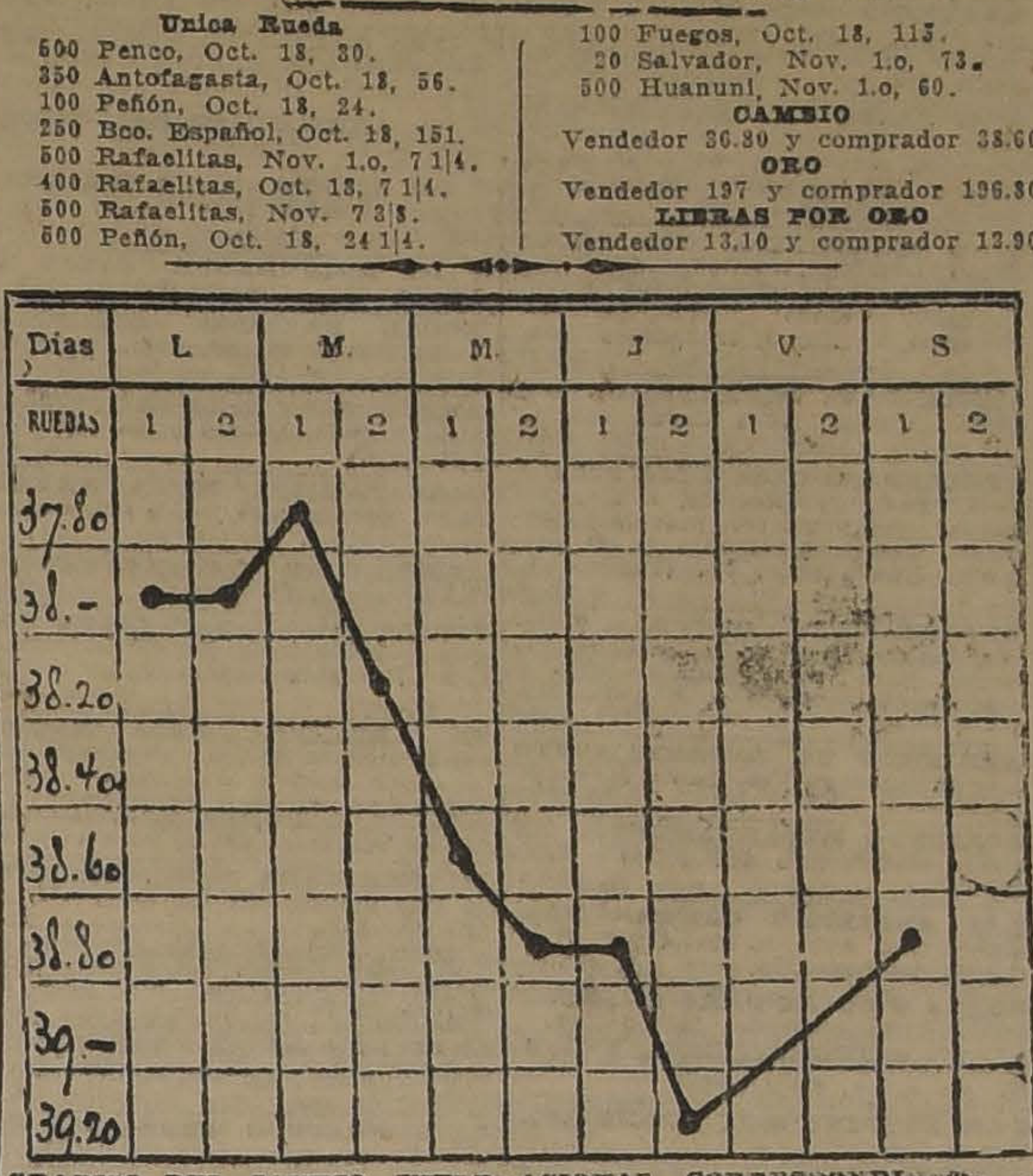

GRAFICO DEL CAMBIO INTERNACIONAL CORRESPONDIENTE AL MOVIMIENTO HABIDO DEL 8 AL 13 DE OCTUBRE DE 1923

## LA SEMANA BURSATIL

La semana bursátil terminada ayer se desarrolló con bastante animación y actividad; sin embargo, el movimiento habido fué inferior, en el número de operaciones y en la diversidad de papeles transados, al de la semana anterior.

Las adjudicaciones de bonos alcanzaron a la cifra de $ 980,000.00, lo que acusa una disminución de $ 709,000.00 comparada esta suma con la de la semana procedente.

Entre los papeles mineros, los más activos fueron: Salvador, Tocopilla, Colquirí y Llallagua.

En conjunto, el valor de las transacciones de títulos de sociedades llegó a $ 4.984,660.50, o sea $ 5 millones 558,814.50 menos que durante la semana anterior.

En cuanto al mercado y sus precios, podemos decir que éstos se manifestaron flojos y con tendencia a la baja, en general. La mayor parte de los papeles, incluyendo los bonos ,sufrieron bajas de consideración. Merecen señalarse como excepción, los títulos ganaderos, pues todos los que cambiaron de cotización la mejoraron.

**TITULOS TRANSADOS EN LA SEMANA**

**Bonos**

Caja 8-1, 8-1|2, 7-2, 7-1, 6-1, 8-2.

Hipotecario 8-1, 7-1, 7-2.

Garantizador 8, Hipotecario Valparaíso 8.

**Bancos**

Chile, Español, Nacional, Industria, Hipotecario de Chile.

**Mineras**

Araca, Cayllomas, Colquirí, Dichas, Disputada, Domeyko, Espino, Gatico, Huanuni, Huanillos, Lebu, Llallagua, Kala-Uyu, María Francisca, Marta, Minera, Monte Blanco Nueva Elqui, Oruro, Santa Rita, San Bartolo, Salvador, Tocopilla, Totoral, Tres Puntas, Vacas.

**Salitreras**

Antofagasta, Chilena, Galicia, Lastenia, Loa, Nueva Castilla, Peñón, Perfetti, Tocopilla.

**Ganaderas**

Aysen, Laguna Blanca, Tierra del Fuego.

**Varias**

Cervecerías Unidas, Club Hípico, Club Viña, Compañía Industrial, Envases y Enlozados, Laboratorio Chile, Gas Santiago, Refinería Viña, Refinería Penco, Telégrafo Comercial, Vapores.

**Petrolíferas**

Cacheuta, etróleos, Rafaelitas.

**Seguros**

La Internacional.

**FLUCTUACIONES HABIDAS EN LA SEMANA**

**Subieron, — Bonos**

Garantizador 8, de 92 1|2 a 93; Hipotecario 7-2, de 93 a 94; Hipotecario Valparaíso, de 96 1|4 a 96 1|2; Municip., Dic. 8, de 85 a 86.

**Bancos**

Chile, 225 a 226; Nacional 102 1|2 a 103 1|2.

**Mineras**

Caylloma, 3 3|4 a 4 1|8; Carbonífera Penco (preferidas), 13 1|2 a 14; Colquirí, 7 a 7 5|8; Dichas 24 a 27; Espino, 1 3|4 a 2; Huanillo, 30 a 34; Huanuni, 59 1|2 a 60; Lebu, 54 1|2 a 56 1|2; Francisca, 5 1|2 a 6 1|4; Oruro, 20 1|2 a 21 1|4; Totoral, 2 1|2 a 3 1|4; Chilena Patasa 14 a 15 1|2.

**Salitreras**

Nueva Castilla, 17 a 21; Peñón, 24 a 24 1|4; Tocopilla, 465 a 478 .

**Ganaderas**

Aysen, 23 a 23 1|2; Gente Grande, 41 a 43; Laguna Blanca, 101 a 102 y medio; Tierra del Fuego, 107 a 115.

**Varias**

Gas Santiago, 56 a 58; Refinería Penco, 35 1|2 a 36; Vapores, 28 1|2 a 31; Club Hípico, 10,600 a 11,000.

**Petrolíferas**

Nacional de Petróleos, 0.45 a 0.50; Rafaelitas, 7 1|2 a 7 3|4.

**Seguros**

La Internacional, de 35 a 42.

**Bajaron, — Bonos**

Caja 6-1, de 91 1|2 a 89; Caja 8-1|2, de 98 a 97; Caja 8-1, de 102 3|4 a 102 y medio; Caja 8-2, de 102 1|2 a 103; Hipotecario 7-1, de 90 3|4 a 90 1|4.

**Bancos**

Industria, de 17 a 16 1|2.

**Mineras**

Aconcagua, 8 3|8 a 7 3|4; Araca, 142 a 139 1|2; Chacaltaya, 16 3|4 a 16; Disputada, 62 3|4 a 59 1|2; Domeyko, 3 3|4; a 3 1|2; Kala-Uyu 46 1|4 a 44; Llallagua, 445 a 30; Marta, 7 a 6 1|2; Minera, 34 5|8 a 33 1|8; Monte Blanco, 31 1|8 a 29; Nueva Elqui, 13 a 12 5|8; Oploca 145 a 142; Salvador 75 3|4 a 73 3|4; Tocopilla 104 1|2 a 100; Tres Puntas, 7 1|4 a 6 1|2; Vacas, 12 1|4 a 12.

**Salitreras**

Antofagasta, 59 1|4 a 56; Chilena, 20 a 19 3|4; Galicia, 37 a 36 1|2; Lastenia, 46 1|4 a 46; Loa, 52 a 50; Perfetti, 15 3|4 a 15.

**Varias**

Cervecerías Unidas, 48 a 47 1|2; Compañía Industrial, 34 a 32 1|2; Tabacos, 83 1|2 a 83; Refinería Viña, 32 1|4 a 32; Telégrafo Comercial, 46 y medio a 45 1|2; Club Viña, 230 a 250.

**Petrolíferas**

Cacheuta 0.65 a 0.60.

**VALOR DE LO OPERADO EN ACCIONES, DURANTE LA SEMANA**

| | |
|---|---|
| Lunes | $ 1.537,012.— |
| Martes | 609,253.50 |
| Miércoles | 1.032,532.— |
| Jueves | 1.626,433.— |
| Viernes | |
| Sábado | 179,430.— |
| Valor efectivo | $ 4.984,660.50 |

**VALOR DE LO OPERADO EN BONOS DURANTE LA SEMANA**

| | |
|---|---|
| Lunes | $ 210,000.— |
| Martes | 351,000.— |
| Miércoles | 226,000.— |
| Jueves | 108,000.— |
| Sábado | 85,000.— |
| Valor total nominal | $ 980,000.— |

**EL COBRE DURANTE LA SEMANA**

Lunes, £ 61.10. 0 al contado y £ 62. 2. 6 a plazo.

Martes, £ 60. 7. 6 al contado y £ 61. 2. 6 a plazo.

Miércoles, £ 59.17. 6 al contado y £ 60.12. 6 a plazo.

Jueves, £ 60. 5. 0 al contado y £ 61. 0. 0 a plazo.

Viernes, £ 60. 2. 6 al contado y £ 60.17. 6 a plazo.

El Viernes de la semana anterior, los precios cerraron a £ 62. 5. 0 al contado y £ 62.17. 6 a plazo, en consecuencia, bajó £ 2. 2. 6 al contado y bajó £ 2. 0. 0 a plazo.

**EL ESTAÑO DURANTE LA SEMANA**

Lunes, £ 205.10. 0 al contado y £202.15. 0 a plazo.

Martes, £ 206. 0. 0 al contado y £ 202. 5. 0 a plazo.

Miércoles, £ 203. 5. 0 al contado y £ 199.10. 0 a plazo.

Jueves, £ 201.10. 0 al contado y £ 199. 0. 0 a plazo.

Viernes, £ 201. 5. 0 al contado y £ 199. 5. 0 a plazo.

El Viernes de la semana anterior, los precios cerraron a £ 205. 5. 0 al contado y £ 203.15. 0 a plazo, en consecuencia, bajó £ 4.10. 0 al contado y bajó £ 4.10. 0 a plazo.

**LA PLATA DURANTE LA SEMANA**

Lunes, 31 1|2 d., al contado.
Martes, 31 3|8 d., al contado.
Miércoles, 31 7|16 d., al contado.
Jueves, 31 5|8 d., al contado.
Viernes, 31 1|2 d., al contado.

El Viernes de la semana anterior, el precio cerró a 31 15|16 w., en consecuencia, no varió.

**EL ORO DE 18 d., DURANTE LA SEMANA**

Lunes. — Primera rueda, vendedor a 193.50 y comprador a 193.30. Segunda rueda, vendedor a 193 y comprador a 192.50.

Martes. — Primera rueda, vendedor a 191.80 y comprador a 191.70. Segunda rueda, vendedor a 195.50 y comprador a 195.

Miércoles. — Primera rueda, vendedor a 198 y comprador a 197.50. Segunda rueda, vendedor a 199 y comprador a 198.50.

Jueves. — Primera rueda, vendedor a 199 y comprador a 198.50. Segunda rueda, vendedor a 201 y comprador a 200.50.

Viernes. — Sin operación.

Sábado. — Unica rueda, vendedor a 197 y comprador a 196.80.

**LIBRAS POR ORO DURANTE LA SEMANA**

Lunes. — Primera rueda, vendedor a $ 13 y comprador a $ 12.90. Segunda rueda, vendedor a 13 y comprador a 12.90.

Martes. — Primera rueda, vendedor a 13 y comprador a 12.90. Segunda rueda, vendedor a 13 y comprador a 12.90.

Miércoles. — Primera rueda, vendedor a 13 y comprador a 12.90. Segunda rueda, vendedor a 13 y comprador a 12.90.

Jueves. — Primera rueda, vendedor a 13 y comprador a 12.90. Segunda rueda, vendedor a 13 y comprador a 12.90.

Viernes. — Sin operación.

Sábado. — Unica rueda, vendedor a 13.10 y comprador a 12.90.

**LA LIBRA EN DOLARES, DURANTE LA SEMANA**

Lunes, 4.55 1|2.
Martes, 4.55 9|16.
Miércoles, 4.55 1|8.
Jueves, 4.55.
Viernes.—No se operó
Sábado, 4.53 1|2.

## REVISTA SEMANAL DE LA FERIA DE PRODUCTOS AGRICOLAS DE LA SOCIEDAD COMERCIAL DE AGRICULTORES

Local: Matucana Núm. 10.—Teléfono Núm. 9, Estación.—Oficina central, Bandera Núm. 262.—Teléfono Núm. 420, Central.—Casilla Núm. 2178

**AFRECHILLO, los 100 kilos**

25 sacos, P. V., $ 16.50.
16 id., J. D., 15.

**CARBON DE ESPINO, el saco**

33 sacos, A. C., $ 17.20.
100 id., E. B., 17.20.
29 id., L. G., 16.80.
165 id., J. G., 16.20.
29 id., D. U., 16.20.
20 id. E. C., 13.
130 id. E. L., 12.

**CARBAN BLANCO, el saco**

50 sacos, P. U., $ 10.
50 id., P. U., 9.20.
88 id., A. V., 8.60.
6 id. cisco, M. M., 4.30.
10 id. id., J. D., 4.20.

**CEBADA DEL PAIS, los 100 kilos**

110 sacos, A. E., $ 23.
3 id., E. E., 23.
866 id. conch., H. F., 7.

**FREJOLES, los 100 kilos**

1 saco cos., E. P. E., $ 58.
41 sacos burr., F. P. O., 54.
18 id. id., O. O., 49.50.
29 id. id., M. V., 48.50.
1 saco, burr., E. P. L., 45.
42 sacos id., E. O. P., 45.

**FRANGOLLO, los 100 kilos**

3 sacos, E. V., $ 30.
5 id., S. S., 30.

**GRANZAS, los 100 kilos**

17 sacos trigo, T. C. $ 12.50.
80 sacos trigo, P. U. $12.—
29 sacos trigo, O. U. $10.—
151 sacos trigo, M. M. $ 10.—
15 sacos trigo, A & Cía., $ 7.50.
25 id. id., A. C., 7.
7 id. id., C. & Cía., 5.
13 id. trivillo, C. O. O., 2.

**GARBANZOS, los 100 kilos**

14 sacos, B. & Cía., $ 65.
5 id. V. C., 65.

**LEÑA, el saco**

260 sacos de espino, S. C., 4.30.
122 id. id., C. M., 4.80.

**MAIZ, los 100 kilos**

2 sacos amarillo, F. G. G., $ 23.
15 id. morocho, O. V., 22.80.
10 id. amarillo, R. V., 21.50.
24 id. id., R. V., 21.40.
30 id. colorado, Hda. A. 18.
19 id. blanco, A. V., 17.20.

**NUECES, los 100 kilos**

5 sacos, R. y Gmo. I., $ 110.

**PASTO, los 100 kilos**

294 2.º corte, J. Q., $ 11.
72 id. id., J. Q., 10.40.
75 1er. id., A. V., 10.40.
110 2.º id., P. P., 7.20.
900 averiado, M. F., 5. 90.

**PAJA, la coliza**

100 larga, V. B., $ 1.10.
100 id., J. G., [illegible]

**PAPAS, los 100 kilos**

28 sacos aarillas, A. V., $ 27.
28 id. id., J. Z., 25.
110 id. semillas, A. U. L., 20.

**PAPAS, el saco**

223 sacos amarillas, A. V., $ 26.
112 id. id., H. S., 21.
7 id. semillón, A. S., 4.

**SAL, los 100 kilos**

2 sacos piedra, P. V., $ 20.
1 id. negra, A. C., 13.
20 id., E. L., 12.

**TRIGO, los 100 kilos**

45 sacos egipto, P. V., $ 31.
20 id. candeal, G. Y., 30.
16 id. florence, M. C. V., 21.50.
153 id. blanco, R. V., 21.

**QUESOS, los 46 kilos**

134 kilos Panquehue, A. B., $ 172.
101 id. Santa Rita, M. O., 170.
523 id. Melipilla, Suc. G. D., 165.
39 id. Santa Rita, M. O., 165.
312 id. Patagüilla, B. & A. R., 165.
137 id. Panquehue, A. B., 164.
210 id. Santa Rita, M. O., 160.50.
490 id. Santa Teresa, M. O., 155.
581 id. Lo Bustamante, J. J. B., 158.
259 id. La Rosa, J. V. O., 157.
870 id. La Patagüilla, B. & A. R. 155.
171 id. Santa Luisa, M. O., 152.
158 id. Ranchillo, M. O., 151.
79 id. Requinoa, A. C. V., 150.
207 id. Rosario, F. A. C. C., 148.
288 id. El Peralillo, J. A. L. B., 89.
136 id. Santiago, R. & Gmo. I., 51.
44 id., F. 2.º G., 21.

**MANTEQUILLA, los 46 kilos**

60 kilos, Santiago, R. D., $ 575.
51 id., Buin, E. M., 505.
10 id., Marruecos, E. V., 505.
15 id., id., E. V., 500.
114 id., Santiago, A. R. T., 500.
28 id., Cabildo, A. C., 500.
17 id., Santiago, J. de D. R., 490.
25 id., Hda. San Juan, 482.
29 id., Cabildo, A. C., 465.
17 id., Santiago J. de D. R. 450.
25 id., Buin, E. M., 420.
70 id., Melipilla, M. B., 390.
20 id., Santiago, M. S., 306.

Los precios publicados en esta revista es con envase

Remate todos los Martes, a la 1.30 P. M., y todos los días de la semana se vende en privado.

La carga por carros completos debe dirigirse a Desvío Banco de la República. Los sobornales a Estación Alameda.—Boletos a Casilla Núm. 2178, Santiago.

## BOLSA COMERCIAL DE CHILE

**UNICA RUEDA**

200 Salvador, Nov. 1.o, 73 1|2.
200 Salvador, Nov. 1.o, 73 3|4.
19000 Hipotetcario 81 o|o, 96 5|8.
100 Rafaelitas, Oct. 18, 7 1|2.
100 Rafaelits, Nov. 1.o, 7 7|8.
400 Lebu, Nov. 1.o, 56.
10000 Garantizador 8 (1908), 94 1|2.
2000 Aconcagua, Oct. 18, 7 1|2.
250 Santo Cristo, 8.
1300 Fortuna, Nov. 1.o, 8 1|4.
43 Gas, 67.
1000 Caupolicán, Nov. 1.o, 1 7|8.
200 Caupolicán, Nov. 1.o, 2.
100 Francisca, Oct. 18, 6.
500 Domeyko, Oct. 18, 3 1|2.
500 Domeyko, Nov. 1.o, 3.53.

## MATADERO PUBLICO

**ENCIERRA DE HOY**

| Ganado Mayor | | Ganado Menor | |
|---|---|---|---|
| Bueyes | 13 | Corderos | 216 |
| Novillos | 37 | Cerdos | 27 |
| Vacas | 175 | Terneros | 22 |
| En vara | 53 | | |
| Total | 277 | Total | 265 |

**PRECIOS DE LAS CARNES**

| | | | | Kilo |
|---|---|---|---|---|
| Carne buey | 1.a | 1.45 | a | 1.50 |
| Carne buey | 1.a | 1.45 | a | 1.50 |
| Id. id. | 2.a | 1.30 | a | 1.40 |
| Id. id. | 3.a | 60 | a | 1.10 |
| Carne novillo | 1.a | 1.45 | a | 1.50 |
| Id. id. | 2.a | 1.30 | a | 1.40 |
| Id. id. | 3.a | 60 | a | 1.10 |
| Carne vaca | 1.a | 1.45 | a | 1.50 |
| Carne vaca | 2.a | 1.30 | a | 1.40 |
| Carne de vaca | 3.a | 60 | a | 1.10 |
| Carne cordero | 1.a | 2.50 | a | 2.60 |
| Id. id. | 2.a | 2.30 | a | 2.40 |
| Id. id. | 3.a | 1.80 | a | 2.00 |
| Carne oveja | 1.a | 1.80 | | |
| Id. id. | 2.a | 1.50 | a | 1.70 |
| Id. id. | 3.a | 1.10 | a | 1.40 |
| Carne cerdo | 1.a | 1.85 | | |
| Id. id. | 2.a | 1.70 | a | 1.80 |
| Id. id. | 3.a | 1.30 | a | 1.60 |
| Grasa en rama | | 1.20 | a | 1.50 |
| Sebo ovejuno | | 1.00 | a | 1.10 |
| Cuero de buey | | 1.00 | | |
| Cuero de novillo | | 1.20 | | |

Vendemos
AVENIDA SALVADOR. — Precioso y confortable chalet estilo inglés, en perfecto estado para matrimonio sólo. PRECIO: $ 40,000.
JOFRE. — Muy buena casa-quinta de 14 metros de frente por 80 de fondo. En muy buen estado. PRECIO: $ 72,000.
LO OVALLE. — Hermosa quinta con 15,000 metros cuadrados, en Av. J. Freire, frente paradero carro. Tiene un chalet de dos pisos, la quinta totalmente plantada con árboles frutales, esparraguera, alcachofal, frutillar, huerto y jardín. — PRECIO: $ 59,000.
MADRID. — Casa muy bien construída y en muy buen estado, con 6 piezas habitación y cuatro dependencias. Próxima Avenida Matta. PRECIO: $ 33,000.
GENERAL SAAVEDRA. — Muy buena casa a una cuadra de Avenida Independencia, 5 grandes piezas y 3 chicas, 50 metros fondo. PRECIO: $ 18,000.
LLANO SUBERCASEAUX. — Avenida Central, muy buena propiedad de 8 metros de frente por 43 de fondo, buena casa de 8 piezas y dependencias. PRECIO: $ 35,000.
AVENIDA IRARRAZAVAL. — Hermosa y gran casa-quinta en la mejor situación de esta Avenida. Muy buen chalet sólido de 2 pisos con toda clase de comodidades, garage, jardín, parrón, árboles frutales y huerto, casa para servidumbre. Tiene 22 metros de frente por 100 de fondo. PRECIO: $ 110,000.
LIRA. — Próxima a Avenida Matta, muy buena casa bien construída y que produce buena renta. PRECIO: $ 20,000.
SANTO DOMINGO. — Pasado Matucana, muy buen cité de renta, con 21 departamentos y un almacén. PRECIO: $ 30,000, facilidades pago.
SANTA ISABEL. — Próxima a Avenida Seminario, espléndida casa de 8 1|2 por 45 metros, 6 piezas habitación, dependencias, baño, jardín a la calle, 2 patios y huerto. Muy buen estado. PRECIO: $ 27,000.
SANTA ISABEL. — A un paso de Avenida Vicuña Mackenna, hermosa propiedad para renta o cualquier industria de importancia, muy buena construcción con 18 habitaciones, 19 metros frente por 47 fondo. PRECIO: $ 70,000.
PUENTE ALTO. — Bonita propiedad de 20 metros de frente por 87 de fondo, con casa habitación, árboles frutales y viña. PRECIO: $ 7,000.
Compañía de Seguros La Cristal
SECCION PROPIEDADES
AGUSTINAS 1143. — OFICINA 5. — TELEFONO 5067. CASILLA 1304

## REVISTA COMERCIAL DE PRODUCTOS DE EXPORTACION

### (Especial para "La Nación" de Santiago)

La desmejoría de nuestro cambio ha permitido a los exportadores mantener los precios altos que ofrecían por nuestros productos, y aún pagar los precios de muchos artículos que se estimaban demasiado subidos para efectuar negocios con el extranjero. Lo único que hay de sensible es que ahora que el mercado se muestra interesado en comprar en general todos nuestros productos y en condiciones tan ventajosas, las existencias se pueden estimar reducidísimas y muchas veces nulas.

**PRECIOS POR LOS 100 KILOS EN PUERTOS DE EMBARQUES**

**ALGARROBILLA.**—No hay existencias.

**ARVEJAS PETITPOIS.**—No hay existencias; todas las partidas disponibles están comprometidas.

**AFRECHO.** — El mercado, después de haber recojido buenas cantidades de este artículo, se muestra ahora flojo. Cotizo $ 6.50 los 46 kilos a bordo puertos de embarques.

**AFRECHILLO.** — Las cotizaciones actuales son de $ 7.50 los 46 kilos, a bordo puertos de embarque.

**AVENA.**—Se mantiene firme el precio de $ 21.50, a bordo en Talcahuano, por la clase forrajera rubia revuelta. Las existencias disponibles y que se ofrecen para su venta son reducidas.

**CERA.**—Sin existencias.

**CEBADA.**—Los precios por la cebada han mejorado y el mercado se interesa por comprar para embarque al extranjero. Se cotiza la cervecera a $ 22.50, en puertos de embarques, y la forrajera a $ 22. En cuanto a la chevalier, los tenedores mantienen precios firmes, alrededor de $ 30 los 100 kilos.

**COQUITOS.** — Los precios fluctúan alrededor de $ 170 los 100 kilos. Se embarcan por partidas pequeñísimas a los puertos de los países vecinos del Norte.

**DESCAROZADOS.** — Sin existencias, todas ya han sido embarcadas con destino a Buenos Aires y Montevideo, mercados de consumo de este producto.

**FREJOLES.**—Los precios por los frejoles se mantienen firmes a causa de la desmejoría de nuestro cambio, que ha llegado a cotizarse hasta $ 39 la libra. Los precios por los frejoles blancos fluctúan alrededor de $ 63 en puertos de embarques y los de color a $ 56. Por estos últimos los tenedores en línea están pidiendo entre $ 48 y $ 50, según calidades.

**GARBANZOS.**—Los precios por este producto que se ha mantenido tan decaído durante todo el año, ha tenido una pequeña reacción con transacciones a $ 62, por clase regulares.

**HARINAS.**—El precio de la harina también ha tenido una pequeña reacción, cotizándose hoy día a $ 22 los 46 kilos en playa de Valparaíso. No conocemos embarques.

**HUESILLOS.**—Este producto está bastante escaso y los tenedores están pidiendo por los colorados, de Ovalle, Elqui o Huasco a $ 90, y por los blancos, $ 95 y aún más.

**HIGOS.** — Este producto no ha sido solicitado por el extranjero y por esta causa los precios se mantienen muy flojos y ofrecidos a $ 40 los 100 kilos.

**LANA MERINO.**—Los precios por la lana se antienen firmes y el mercado demuestra interés por comprar esta esquila en Octubre. Los precios fluctúan alrededor de $ 265 los 100 kilos enfardada.

**LENTEJAS.**—Los precios por las lentejas se mantienen firmes a causa de que no hay existencias. Los tenedores de algunas partidas están pidiendo ahora precios enormes que el mercado no puede pagarlos. Cotizo $ 128 los 100 kilos. Para Diciembre podrá el mercado disponer ya de algunas existencias.

**MIEL DE ABEJAS.**—Sin existencias, lo cual es bien sensible, pues el mercado está interesado en comprar. Los precios solamente podemos estimarlos nominales, pues no son muchas las transacciones posibles de efectuar. Cotizo $ 100 los 100 kilos neto.

**MAIZ.**—El precio por el maíz se mantiene estable, cotizándose el amarillo a $ 24, como igualmente el colorado, en puertos de embarques.

**NUECES.**—El precio de las nueces sigue muy decaído, ofreciéndose vender a $ 160 los 100 kilos, con no más de 15 por ciento de impurezas. Hay reducidas existencias en buenas condiciones de embarques.

**PAPAS.**—Los precios por las papas continúan altos cotizándose el saco por partidas a $ 32 el saco, en Barón. Entran regulares cantidades únicamente. A fines del mes tendremos papas que llegarán de Coquimbo y posiblemente permitirá que los precios aflojen un tanto.

**PASAS.** — Los precios por las pasas se mantienen estables a pesar de que no hay interés por parte de la exportación en comprarlas. Las de Huasco continúan cotizándose a $ 80.00 el bulto de 100 libras netas, y las de Elqui a $ 35.00 el bulto de 68 libras neta. No se conocen embarques al extranjero.

**PASTO.** — Los precios por el pasto se mantienen un tanto flojos, cotizándose el de primer corte a $ 8.5 el fardo, y el segundo $ 3.50 e quintal de 46 kilos. Estos precios s entienden bordo Valparaíso.

**QUILLAY.**—Sin existencias. Pronto podremos disponer de la nuev cosecha que está bastante solicitad por los exportadores.

**SEMILLA DE TREBOL.** — Lo precios por la semilla no ha varia do, cotizándose a $ 200 los 100 ki los.

**SEMILLAS en general.** —La semilla de alfalfa de Huasco mantiene su precio de $ 220 sin alteración. La cosecha de siembra ha pasado y queda el mercado, en consecuencia, flojo. En cuanto a la de Cáñamo los precios se mantienen estable, cotizándose alrededor de $ 5 los 100 kilos, y la curagüilla alrededor de $ 18 los 100 kilos, con sacc

**TRIGO BLANCO.**— Siempre mu flojo, cotizándose en Santiago entr $ 30.00 y $ 31.00 los 100 kilos. Ha muchas existencias en las hacienda sin venderse.

**TRIGO CANDEAL.** — Tambié los precios han bajado mucho hasta cotizarse en Santiago trigo candeal de buy buena clase, a $ 28 lo 100 kilos. En cuanto al Trigo Mot los precios también están flojos al rededor de $ 55 los 100 kilos.

Valparaíso, Octubre 11 de 1923.

**AGUSTIN GAZITUA,**
**Corredor de Comercio y Producto del País**
**Blanco 944, Casilla 291—Valparaís**

**EMBARQUES EFECTUADOS PO EL PUERTO DE VALPARAISO**

**CUEROS:** 600 por el "Santa Ana a Nueva York.

**FREJOLES:** 1,523 sacos por "Honduras" a Havre.

737 sacos por el "Orcoma" a Ha bana.

**LENTEJAS:** 545 sacos por "Honduras" a Havre.

**MOSTAZA:** 124 sacos, por "Santa Ana" a Nueva York.

**PAPAS:** 170 sacos, por el "Impe rial" a Payta.

**PASAS:** 75 bultos por el "Orco ma" a Habana.

20 bultos por el "Orcoma" a Li verpool.

**PASTA TOMATES:** 50 cajone por el "Imperial a Callao.

20 cajones, por el "Imperial" Mollendo.

**PASTO:** 300 fardos por el "Leó 13" a Colón.

**QUILLAY:** 115 fardos por, "León 13" a Barcelona.

**EMBARQUES EFECTUADOS PO SAN ANTONIO**

**CERA:** 79 sacos por el "Teno" Nueva York.

**CEBADA:** 10,163 sacos por el "Ha zel Branch" a Hull.

2,461 sacos por el "Hazel Branch a Londres.

**FREJOLES:** 1,144 sacos por 1,876 sacos por el "Ceres" a Ha vre.

173 sacos por el "Ceres" a Ham burgo.

**LENTEJAS:** 20 sacos por el "Ce res" a Havre.

**TREBOL:** 126 sacos por el "Hel der" a Liverpool.

**EMBARQUES EFECTUADOS PO TALCAHUANO**

**ARVEJAS:** 50 sacos por el "Alda a Hamburgo.

**AVENA:** 14,970 sacos por el "Or coma" a Liverpool.

3,837 sacos por el "Kenuta" a Li verpool.

2,278 sacos por el "Kenuta" a Li verpool.

**HARINA:** 2,000 sacos por el "Va paraíso a Bolivia, vía Arica.

500 bultos por el "Valparaíso" Bolivia, vía Arica.

2,000 sacos por el "Imperial" Bolivia, vía Arica.

500 bultos por el "Imperial" Bolivia, vía Arica.

1,000 sacos por el "Imperial" Mollendo.

**LENTEJAS:** 100 sacos por "Santa Ana" a Nueva York.

**MIEL DE ABEJAS:** 24 barrile por el "Orcoma" a Liverpool.

LOS BANCOS
Y EL ALTO COMERCIO
han asegurado ya sus cristales espejos en nuestra compañía. Si todavía los suyos no lo están, pídanos un presupuesto sin compromiso alguno para Ud. Numerosos siniestros pagados por nosotros evidencian la necesidad de este seguro.
CIA. DE SEGUROS
"LA CRISTAL"
Agustinas 1143. — Casilla 1304

Artículos
de Menaje
Casa Fauré
armas 315 - Teléfono 869

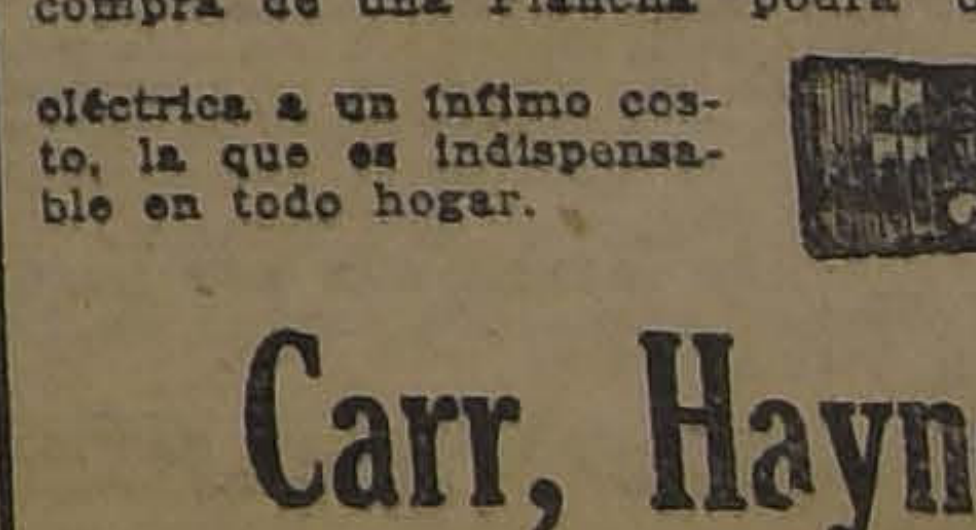

Señoras!
Señoritas!
Desea usted tener sus trajes en constante buena presentación, esto lo conseguirá adquiriendo una
Plancha Eléctrica
que en 5 minutos dejará muy hermosos sus trajes.
Aproveche la presente semana de liquidación, y con cada compra de una Plancha podrá usted adquirir una Linterna eléctrica a un ínfimo costo, la que es indispensable en todo hogar.

Carr, Haynes & Cía.
AGUSTINAS 1041
TELEFONO 3606 — CASILLA 2769
Se atienden pedidos de provincias.

# Señores VINICULTORES:
# SEAN PREVISORES

Ofrecemos para la temporada 1924 nuestras ya conocidas PRENSAS hidráulicas, Vendimiadora Garolla y Molinos COLIN, para pedidos directos.

Recibimos órdenes hasta fines de Octubre.

Soliciten prospectos y pormenores a

## A. Becker & Cía.

CONCEPCION — SANTIAGO

Unicos agentes para Chile

---

# Vendo propiedades

**CALLE RESIDENCIAL.**— Gran casa-palacio, con toda clase de comodidades y lujo, hermoso parque, garage, cochera y caballerizas. En 1.er piso: gran hall, dos salones lujosísimos, regio escritorio, gran comedor, espléndido departamento de cinco piezas.— En 2.o piso: 8 dormitorios, 2 piezas vestirse, 2 baños; todas las piezas con parquet importado.— Piezas de empleados, edificio aparte.— **PRECIO: $ 680,000.— DEUDA: $ 260,000.**

**SANTO DOMINGO.** — Edificio 2 pisos, casa en bajos consta: gran hall, salón, salita, escritorio, 8 dormitorios, comedor, 10 dependencias, patio y gallinero. — 2.o piso: gran casa, hall, salón, sala, escritorio, 6 dormitorios, comedor, 7 dependencias, terraza; todos los pisos son de parquet importado.— **PRECIO: $ 300,000. —DEUDA: $ 65,000.**

**CATEDRAL.**— Sitio de 2350 mt.2 a $ 100 mt.2, se vende en total o dividido en dos lotes iguales, uno con conventillo; por el edificio se cobra $ 20,000.

## Luis A. Señoret Silva

BANDERA 78.—OF. 21.—CASILLA 2848

---

### COMPAÑIA MINERA "LOS BRONCES DE RIO BLANCO" - (S. A.)

Cítase por segunda vez a Junta General Ordinaria de Accionistas para el 20 del presente, a las 3 P. M., en la Oficina de la Sociedad, Morandé 57. El objeto es dar cumplimiento a lo dispuesto en los artículos 24, 30, 31, 34 y 39 de los Estatutos y 2.o de los Transitorios. Se someterá a la Consideración de la Junta los balances efectuados en 30 de Junio y 15 del presente mes.

El Registro de Accionistas permanecerá cerrado en conformidad al artículo 5.o desde el 18 al 20 de este mes, ambas fechas inclusives.

EL DIRECTORIO.

---

# VENDO

1,500 arrobas vino Cabernet.

1,500 arrobas vino cot. 12 grados, puro.

## Oferta a Correo 3

CASILLA 5061

---

## FERROCARRILES DEL ESTADO

Se pone en conocimiento de los interesados que el Lunes 15 del actual, a las 15 horas, se rematará en subasta pública, ante el señor Administrador de la Primera Zona, en su Oficina, Estación de Bella-Vista, sesenta (60) trozos de rieles excluídos del servicio, tipos "A" o "B", de 6 a 7 metros de largo cada uno, puestos en la Estación de San Felipe.

Bases y condiciones pueden consultarse en el Departamento de Materiales y Almacenes y en la Administración nombrada.

Santiago, 9 de Octubre de 1923.

---

## AVISOS ECONOMICOS

### AVICULTURA Y CULTIVOS

**HERMOSAS PLANTAS ASPIDI**tras en macetero nuevo, realízanse desde $ 3 hasta $ 15. Franklin 1075.

**LEGHORN BLANCA, HIJAS IM**portadas, realizo barato siete gallinas, un gallo, también caseta cuarenta aves. Rosas 1851. 15-O.

### AUTOMOVILES Y CARRUAJES

**VENDO DOS CARRETELAS, EN** $ 750 y $ 550, 8 caballos de tiro sólo a bajo precio. Av. Matta 556. 20-O.

**ESCUELA PRACTICA DE CHAUF**feurs mecánicos. Cursos rápidos, enseñanza por sus dueños, varias marcas. Vicuña Mackenna 448-456. D—26

**VENDO AUTO COUPE, POR VIA**je urgente. Libertad 231. 15-O.

**VENDO CHASSIS FORD FLAMAN**te, motor, forros nuevos. San Pablo 8286. 14-O.

**VENDO FORD OCASION: 1 CE**rrado, 5 turismo, 1 sport; todos perfecto estado. Carreras 240. O-15

**BROCHES DE PRESION Y TOR**niquetes marca DOT, surtido completo. Ofrece Carlos Doenitz, Huérfanos 761, oficina 14-A. O-14

**EMPAQUETADURAS PARA MO**tores de automóviles, marca Victor. Ofrece Carlos Doenitz, Huérfanos 761. O-14

**REPUESTOS PARA AUTOMOVI**les Ford ofrece Carlos Doenitz, Huérfanos 761. O-14

**RUEDAS DESMONTABLES PARA** Ford, realiza Carlos Doenitz, Huérfanos 761. O-14

**RESORTES MARCA STANLEY** Alloy, para automóviles Hudson, Chandler, Essex, Cadillac, Chevrolet, Dodge; ofrece Carlos Doenitz, Huérfanos 761. O-14

**LOCOMOVILES DE VARIAS MAR**cas a los más bajos precios. Vendo. — Delicias 2215. 15-O

**RUEDAS NUEVAS CARRETELAS,** tengo surtidas. Aldunate 1177.

**¡ATENCION: REPARACIONES DE** automóviles europeos y americanos, trabajos de primer orden, facilidades de pago. Se reciben automóviles para la venta anticipando fondos. Taller mecánico: Diez de Julio 561. Entre San Isidro y Carmen. N-2

**MOTOCICLETA CLEVELAND PER**fecto estado, casi nueva, realizo por viaje. Pinto 1991. O 14

**AUTO-CAMION DE 4 TONELADAS** vende de ocasión. Román Díaz 725, Providencia. O-14

**RIFARE RICA BICICLETA DO**mingo 4 Noviembre; números en venta. San Diego 1481. O 14

**FLAMANTE BICICLETA VENDO** por ausentarme de Santiago. San Diego 1275. O 14

**SERRANO 654: FABRICANSE TO**da clase carrocerías automóviles, carruajes y carretelas. Refacciones y composturas generales. Personal competente. Precios reducidos. O-14

**COCHECITO 4 RUEDAS PARA UNO** o dos caballos, con arreses, véndese. Huérfanos 2855. O-15

**BICICLETA EN BUEN ESTADO,** vendo. Maestranza 1471. 15-O.

**AUTOMOVIL TURISMO POR VIA**je vendo de ocasión, con facilidades o cambio por casita chica. Vicuña Mackenna 456. 15-O.

**CAMION DE CUATRO RUEDAS,** liviano y sólido, con arneses, realizo. Pinto 1297. O 16

**AUTOMOVILES COMPRO O CAM**bio por propiedad, prefiero Hudson, Buick, Dodge Diez de Julio 320. O 16

**CARROCERIAS DIVERSOS ESTI**los y precios vendo y fabrico. Especialidad en Sport y turismo. Góndolas de pasajeros, elegantes, cómodas. Livianas. Brasil 773.

**NEUMATICOS DE MOTO, REPUES**tos Oackland, carrocerías usadas, muñones, engranajes, Cajas Cambias. — Brasil 773. O-15

**GARAGE LA NUEVA INDUSTRIA,** García Reyes 223, se hace toda clase de carrocerías para automóviles, especialidad en góndola y toldos fijos y desarmables; el antiguo San Alfonso 55. O 16

**CARRETELA CON EJE IMPORTA**do, autocamión, véndese ocasión Sazié 2849. O 14

**OCASION VENDO UN CAMION** perfecto estado. Andes 2050. 16-O.

**AUTOCAMION Y CARRETELA** con eje importado, vendo ocasión. Sazié 2849.

**VENDO GONDOLA EN PERFEC**tas condiciones, en la actualidad

**GRAN OCASION SE VENDE UN** par de tapabarros, delanteros de Willys, en perfecto estado. Moneda 2215.

### ARRIENDOS (Necesitan)

**LOCAL APROPIADO ESTABLO** tomo arriendo. Enrique M. Lecaros. Correo Central. O-14

**LOCAL PARA GARAGE NECESI**tamos arrendar. Dirigirse a O. R. Delicias 1144. O-14

**CASA CHICA O DEPARTAMENTO** independiente necesito arrendar con urgencia. Castro 201. 16-O.

**EN SAN BERNARDO NECESITO** casa chica amoblada por varios meses cerca de la plaza. Dirigirse, Viña del Mar, calle Quillota 9. 15-O.

**EXTRANJERO NECESITA ARREN**dar casa cómoda, amoblada, con tres dormitorios para familia, Providencia, Los Leones. Ofertas a R. A. Casilla 27-D.

**MATRIMONIO EXTRANJERO, SIN** niños, necesita casa en bajos, asoleada, con patio, luz eléctrica, gas y baño; si es posible nueva, comprometiéndose entregarla en el mismo estado de limpieza. Canon: hasta $ 300. Dirigirse: J. T., Casilla 698. 15-O.

**PROFESIONAL DENTISTA, DESEA** departamento en casa de familia (2 o 3 piezas). Sector: Morandé a Riquelme y Alameda a Catedral. Datos: a Dentista Lagos, Casilla 3533. O-14

**MATRIMONIO EXTRANJERO DE**sea departamento aseado y asoleado; preferible entre Molina y Echaurren. Referencias a Gay 2352. O 15

**NECESITO CASA GRANDE EN** Cartagena, amoblada. Escribir o tratar con familia Guzmán, Libertad 529, Santiago.

### ARRIENDOS (Ofrecen)

**125 CASAS 4 PIEZAS, SERVICIO,** centrales. Rosas 2203. 16-O

**9 SEMANAL, CASITAS EMPAPE**ladas, entabladas. Santa Rosa 1865. 16-O

**CASA FAMILIA HONORABLE, sin** pensionistas, arriéndanse espléndidas piezas. Gorbea 1931. O-14

**LUJOSO DEPARTAMENTO BAL**cón, salones y habitaciones 50 pesos, profesionales, personas respeto. Catedral 2208. O—14

**ARRIENDO CASAS DE TRES Y** cuatro piezas, cerca de carros. A. Prat 1457. O—14

**SE ARRIENDA ESPLENDIDO AL**macén Santo Domingo 1044. O—16

**SE ARRIENDA UN DEPARTAMEN**to a matrimonio solo, prefiero extranjero. San Martín 465. O—14

**62 PESOS ARRIENDASE CASITA** Cité. Aldunate 1051. O—15

**SE ARRIENDA DEPARTAMENTO** a familia honorable. Nataniel 81.

**$ 350 ESPLENDIDA CASA, RECIEN** terminada, servicios modernos. Exijo referencias, bimestre anticipado. Santa Victoria 236. O 14

**$ 120 ARRIENDO LOCAL ESTABLO** central. Romero 2730. O 14

**A MATRIMONIO ARRIENDO PIE**za calle. Santo Domingo 2406. O-14

**ARRIENDO PIEZAS. BARROSO 83.** O-18

**400 PESOS RRIENDO CASA EN BA**jos, moderna, 7 habitaciones, hall, patio, dependencias. Delicias 227-C. Tratar: Agustinas 1252. O-14

**UNA O DOS PIEZAS CON O SIN** muebles, arriendo personas sin niños. Delicias 3982. O-14

**ACREDITADAS OFICINAS PARA** dentistas, médicos; arriéndase en Valparaíso. Plaza Echaurren 53. O-14

**ARRIENDO ESQUINA CON ES**tantería, bodega y casa habitación. Dolores esquina Tacna. — M. Luzcoro. P. 14-O.

**A CABALLERO HONORABLE** arriendo linda pieza amoblada con baño. Casa extranjera. Avenida Portales 3153. 14-O

**$ 11, 15 y 18 SEMANALES,** Arriendo casitas, Chiloé 1740, administración. 15-O

**ARRIENDANSE PIEZAS. BRASIL** 60. 20-O

**DOY ARRIENDO COMODA CASA.** San Francisco 546. O—14

**ESPLENDIDO, CONFORTABLE de**partamento arriéndase personas honorables, precio módico. Catedral 2283. O—15

**ARRIENDO CASA MODERNA PE**queña, a propósito matrimonio extranjero, gas, luz eléctrica, baño, $ 300. Fontecilla 76. O-14

**$ 350 Y $ 150 ARRIENDO ALMA**cenes con casas a propósito para industria, tintorería y lavanderías. Delicias 256. Pedregal 1. Llaves: Pedregal 7. O-14

**CASAS NUEVAS MODERNAS CON** todo lujo y comodidad, estuco piedra, cerca Blanco Encalada y Parque, se venden varias de distintos precios. Verlas y tratar con su dueño, San Ignacio 920. 14-O.

**$ 60, 80, 120, ARRIENDO CON LUZ,** agua, casas nuevas, dos, tres piezas, empapeladas, mampara, patio, cocina, alcantarillado. Vicuña Mackenna 1471. O-15

**1.o NOVIEMBRE ARRIENDO DE**partamento independiente o casa chica. Indicar detalles y precio: O. C. O. Casilla 62-D. O-15

**PIEZA INTERIOR ARRIENDASE,** con sin pensión; joven o señorita. San Ignacio 169. O-15

**300 PESOS, BAJOS, SEIS GRAN**des piezas, dependencias, electricidad. Eyzaguirre 654. O-15

**ARRIENDO LA COMODA Y ASO**leada casa recién terminada. Santo Domingo 1229. Canon: 750. O-16

**ESPLENDIDO CONFORTABLE DE**partamento, personas honorables, arriéndase. Precio módico. Catedral 2283. O-18

**$ 450 ALTOS MODERNOS RECIEN** terminadas. Santo Domingo 2960. Tratar: Bandera 130. O-14

**ARRIENDO CASAS A LA CALLE,** dos piezas y patio. Yungay 3244. O-15

**ARRIENDO COMODA CASA 8 PIE**zas fuera dependencias, luz eléctrica, dos patios. Tratar: Catedral esquina Libertad, Almacén. O-15

**$ 700 CALLE SAN MARTIN, CASA** altos y bajos, salón, escritorio, hall, comedor, seis dormitorios, piezas de baño y dependencias. Federico A. Reyes. Huérfanos 1235. O-14

**$ 800 ESPLENDIDA CASA CALLE** Santo Domingo, salón, escritorio, gran hall, ocho dormitorios, piezas de baño, y cinco piezas servicio. Federico A. Reyes. Huérfanos 1236. O-14

**ARRIENDASE DEPARTAMENTO 2** piezas, cocina. Blas Cañas 459. O-15

**ARRIENDASE CASA TRES PIEZAS** patio, gas, luz eléctrica, $ 150, por quedar una pieza con muebles. Contrato. Verla únicamente 1 1|2 adelante. Nueva Bello 777 (Purísima). O-14

**DEPARTAMENTO CENTRAL, 7 pie**zas, hall y servicios, arriéndase, especial para profesional, médico o matrimonio extranjero. Moneda 1312. O-14

**ARRIENDO UN DEPARTAMENTO** con un lindo galpón. Santo Domingo 4048. O-15

**ARRIENDO DEPARTAMENTO EN** altos, matrimonio sin niños. Lira 693. 15-O.

**$ 225 ARRIENDO COMODA FLA**mante casa Avenida Matta 600. Tratar Santa Rosa 823. 15-O.

**BOXES O LOCAL PARA GUARDAR** automóviles arriendo. Maipú 280.

**$ 450 ESPLENDIDA CASA ESQUI**na, sin altos. Rosas 2654.

**$ 150 ESQUINA MUY COMERCIAL.** Rosas 2654.

**$ 70 ARRIENDO DEPARTAMENTO** dos piezas grandes con balcón. San Pablo 2073.

**HUEVOS PARA INCUBAR LE**ghorn blancos garantidos vende criadero Maestranza 864.

**CASITA ARRIENDO. LASTRA 1672.** 16-O.

**$ 50 DEPARTAMENTO. BALMACE**da 717. 15-O.

**$ 190 ARRIENDASE NATANIEL** 1021 casa cómoda, espaciosa, luz eléctrica. Tratar, Santa Mónica 1941.

**EN PROVIDENCIA ARRIENDASE** casita chalet con gas industrial, alcantarillado. Dirigirse: Casilla 2101. O 15

**ARRIENDASE DEPARTAMENTO 2** piezas, luz eléctrica y cocina, a matrimonio o señoars. Serrano 124. O 15

**$ 260 ARRIENDASE CASA CONFOR**table, buen estado, Cumming 771. Cinco piezas espléndidas, toilette, dependencias, dos patios, electricidad, gas. O 15

**100 ARRIENDO DEPARTAMENTO** calle. Esperanza 859. O 15

**$ 260 ARRIENDO ESPLENDIDA** casa para el 1.o de Noviembre. Libertad número 164.

**$ 170 ARRIENDO CASAS VICUÑA** Mackenna 584. Tratar: Administración. O 17

**EN CASA DE FAMILIA ARRIEN**danse piezas amobladas a caballeros solos. Puente 815. O—15

**$ 130 PROVIDENCIA, CASA MO**derna, tres grandes piezas, servicios, gas, electricidad. San Gabriel 70.

**EN $ 395, ARRIENDASE BUENA** casa altos. Sazié 2332. Tratar: República 217. 15-O

**$ 18 MENSUALES. PIEZAS GRAN**des, patios, agua, luz, carros a la puerta. San Pablo 4701. 15—O

**ESPLENDIDA CASA ESQUINA, 5** piezas, gran galpón, especial industria, negocio, garage, un paso Irarrázaval, arriéndase $ 250. Verla Sábado 1902. Tratar, Maestranza 1464. 14-O.

**ARRIENDASE MAGNIFICAS PIE**zas amobladas, situación centralísima, precios moderados. Esmeralda 630. 17-O.

**LOCAL Y HABITACION ARRIEN**dase. Rosas 3005. Tratar: Maipú 706. 14-O.

**CASA CUATRO PIEZAS ARRIEN**dase. Rosas 3019. 14-D.

**ARRIENDASE PIEZA CON LUZ, 45** pesos. Cueto 747. O 14

**ARRIENDO LOCAL CON DOS HA**bitaciones. Andes 2603. O 14

**CASA HONORABLE SIN PENSIO**nistas, ofrece dos piezas amobladas, excelente pensión para familia, matrimonios. Lira 472. O-14

**ARRIENDO EN CASA QUINTA** dos departamentos de 4 y 6 piezas, con o sin pensión. Bascuñán 745. O-3

**ARRIENDO EXTENSO GALPON,** bodegas subterráneas, pesebreras y extenso local. Bascuñán 745. O-14

**ARRIENDO CASA CINCO PIEZAS,** todo servicio, luz. General Velásquez 45. O-14

**ARRIENDO CASA-QUINTA. JULIO** Bañados 543. O-14

**TIPO VIEJO (LETRAS SUELTAS)** estaño y antimonio compra Imprenta Universitaria. Estado 63. O-15

**SE ARRIENDA PIEZA INDEPEN**diente, Cité Canales. Sama 1224; se entrega el 15.

**ARRIENDO CASA QUINTA CON** siete grandes piezas, pieza baño, fuera servicio, extensa galería, gran patio, entrada auto. Verla de 2 a 4. Está en perfecto estado. Avenida Manuel Montt 495 (por Providencia). O-15

**FAMILIA EXTRANJERA ARRIEN**da piezas amobladas, baño, San Antonio 255. O-15

**ARRIENDO CASA CALLE ALDU**nate 645, cinco piezas, luz eléctrica perfecto aseo, $ 170. Llaves: Dieciocho 603. O-17

**ARRIENDO PIEZAS CON O SIN** pensión. Cochrane 442. O-15

**ARRIENDO DEPARTAMENTO** dos o cuatro piezas; cincuenta y cien pesos: una para persona sola. República 38.

**$ 130 ARRIENDASE ALTOS 7 PIE**zas, luz eléctrica. Catedral 4270.

**ARRIENDO ESPLENDIDO ALMA**cén, Rogelio Ugarte esquina Pedro Lagos. Tratar: Rogelio Ugarte 1252. 16-O

**ALMACEN ESQUINA, CON CASA Y** ocho casas más, elegantes, decoradas, desde $ 180, arriéndase en Cochrane 1013. 15-O

**ESPLENDIDAS Y COMODAS CA**sas, con y sin renta, en los mejores barrios. Ofrecen: Undurraga y Velasco — Bandera 131, Oficina 23.

**EN $ 125 ARRIENDO CASA, CON 5** departamentos de habitación, fuera de servicios. Llaves, Víctor Manuel 1290. 15-O

**ARRIENDO A MATRIMONIO PIE**za balcón, con pensión, casa de matrimonio solo. Santo Domingo 1017. O—15

**CASITAS LINDAS, RECIEN TER**minadas, especiales extranjeros, profesionales, luz, baño, gas; varios precios; todas baratas, centrales, bajos. Verlas: Rosas 1730. Tratar: Catedral 1625. O—15

**EN CASA ALEMANA SE ARRIEN**da una o dos piezas, con o sin muebles. Dardignac 84-B entre Purísima y Siglo XX.

**CASITA DE TRES PIEZAS ARIEN**dase, Camilo Henríquez 654. Tratar primera casita.

**CITE RECIEN CONSTRUIDO DE 8** casitas, produce muy buen arriendo véndese. Tratar: Camilo Henríquez N.o 654, primera casita.

**$ 205, ARIENDO CASA SEIS PIE**zas. Alameda [illegible]50. 15-O

**ARRIENDO ESQUINA SIN COMPE**tidores, casa tres piezas, dos patios. Coquimbo 99.

**LOCAL PARA BODEGA, INDUS**tria o taller, arriéndase. San Ignacio 193. O-15

**$ 300 CASA GRANDE, AVENIDA** Italia, 7 piezas, dependencias, gran sitio. Tratar: Cochrane 116.

**SE ARRIENDA UN LOCAL PARA** industria. Maturana 646. 15-O.

**ARRIENDASE CASITA CINCO** piezas. Camilo Henríquez 356.

**$ 500, ARRIENDASE ESPLENDIDA** casa altos. Alameda 3059. 15-O.

**$ 400, 500, 800 y 1,000. Disponemos** buenos locales comerciales, centrales. Pasaje Matte 40. 15-O.

**$ 140 ARRIENDANSE CASAS EN** Fariña 439. Tratar: Dávila 759.

**LOCAL EXTENSO, APROPIADO** para bodega o industria, arriendo. Tratar: Chiloé 1125, en la mañana.

**ARRIENDASE CASA SEIS PIEZAS,** sitio grande, galpón y garage. Andes 4615. O—15

**CASA FAMILIA PIEZA BALCON** calle, cómoda casa. Jofré 302, esquina Maestranza.

**ARRIENDASE DEPARTAMENTO.** Calle San Pablo 2549. O-14

**PIEZAS AMOBLADAS, SALON CON** piano, arriéndase por días y meses. Martínez Rozas 2857. O-16

**SE ARRIENDA CASA RECIEN** construída, 3 piezas. Porvenir 545. 17-O

**ARRIENDO BUENA CARNICERIA;** datos: Nataniel 999.

**SE ARRIENDA DEPARTAMENTO** de seis piezas, con luz eléctrica. Aldunate 1145. 15-O

**$ 30, ARRIENDASE PIEZAS INTE**riores a matrimonio sin familia. Gálvez 1358. 16-O

**ARRIENDO LOCAL PARA CARNI**cería, heladería, frutería. San Francisco 627. 15-O

**ARRIENDASE O VENDESE CASA** quinta en calle Arteaga. Comuna Yungay, 4 amplias piezas. Tratar: San Pablo 3239.

**ARRIENDO LOCAL NEGOCIO, CON** habitación. Cochrane 545.

### ALHAJAS

**NOVIOS, ARGOLLAS ORO 18 a 14** quilates, ofrece Relojería Sportman 10 pesos par. San Diego 780. 21-Oc

**JOYAS CON BRILLANTES, PER**las, solitarios, compro permanente, contado. Estado 66. 15-N.

**ORO, PLATINO, PLATA AL PESO** compro constantemente. Estado 56. Joyería. 15-N.

### ANIMALES

**VENDO UNA PARTIDA DE QUIN**ce chanchos. Negrete 3086. O-14

**VENDESE CHANCHO NUEVO, RE**productor, raza Yorkshire. Vicuña Mackenna 6. O—14

**PAREJA CABALLOS COMPRO. RO**sas 1758. O—15

**GATITOS PERSAS RUBIOS, REA**lízanse 50 pesos; otros 20, 25 y 30 pesos. Franklin 1075.

### BOMBAS

**1.a Cía. DE BOMBEROS.**—CITO a la Compañía a academia general para el Lunes 15, a las 9.30 P. M. Uniforme de trabajo. Punto de reunión: el cuartel.—El ayudante.

**6.a COMPAÑIA DE BOMBEROS.**— "Salvadores y Guardia de Propiedad" —Cítase a la Compañía a academia y ejercicio para el Domingo 14, a las 8 A. M. y el Martes 16, a las 9 1|4 P. M. Reunión: en el cuartel.—El Ayudante. O-16

**SEGUNDA COMPAÑIA DE BOMBEROS "ESMERALDA".** —Cítase a la Compañía a academia teórica, práctica y ejercicio para el Lunes 15 del presente, a las 6 A. M. Reunión: Puerta principal del Parque Cousiño. Uniforme de trabajo. —El ayudante.

**5.a Cía. DE BOMBEROS.— BOMBA** Arturo Prat.—Cito a la compañía a reunión ordinaria para el Lunes 15 del presente, a las 6.30 P. M. Renuncia del director y elección a que haya lugar.—El secretario.

**5.a Cía. DE BOMBEROS.— BOMBA** Arturo Prat.—Cito a la Compañía a academia y a ejercicio para los días 16, 18 y 19 del presente, a las 6.30 A. M.—Uniforme de trabajo.—El secretario.

**7a. Cía. DE BOMBEROS "HONOR** y Patria".—De orden superior cito a la Cía. a academia y ejercicio para el Domingo 14, a las 8.30 A. M. Reunión: Cuartel.—El Ayudante.

**8.a COMPAÑIA DE BOMBEROS.**— "La Unión es Fuerza".—Sesión ordinaria el próximo Lunes 15, a las 9.30 P. M., para tratar la admisión de nuevos voluntarios, el informe de la Comisión Revisora de Libros y otros asuntos. Cito a la Compañía por el presente aviso.—El Secretario.

### COMPRA - VENTA VARIAS

**LANA GRAN LIQUIDACION, A 39** pesos arroba. Curtiembre Angora.— Arturo Prat 189. Enero 1924

**SUELERIA, CURTIEMBRE ANGO**ra. Betún "Essex" en frascos, excelente calidad. Suelas, cueros, pesos y medidas legítimas. Prat 189. 23-O-1923

**$ 120 VENDO COCINA A GAS. DO**lores número 291.—M. Luson P. 14-O.

**VENDO VICTROLA VICTOR Y** discos baratísimos. Carreras 415. O—15

**TARTARO, COMPRO GRANDES Y** pequeñas partidas. Ibáñez 240. Casilla 2702. Santiago. 14-O.

**REFRIGERADOR GRANDE, VENDO** de ocasión. Delicias 2215. 15-O

**RODONERO PARA HOJALATERIA,** de ocasión, vendo. Delicias 2215. 15-O

**CAJA DE FONDOS AMERICANO,** importado, tamaño mediano, necesito Bandera 530. O-14

**QUESO DE CABRA DE COQUIMBO** hay constantemente gran existencia para ofrecer al comercio al más bajo precio. Especialmente a vendedores. Ventas por mayor y menor. 21 de Mayo 879. Teléfono 5128, "El Toro". O-17

**CURTIEMBRES: CASCARA DE** lingue bien seca, tengo orden de vender a $ 6.50 los 100 kilos, puesto en carros en la Estación de Lastarria. Dirigirse a dicha Estación, a M. Prado, o en ésta a M. Araya. Av. V. Mackenna 853. O-16

**COBRE: 129; BRONCE, 100; ESTA**ño, 700. Pago. San Pablo 2072. 18-O

**MOLINO DE BOLAS, COMPRO:** Castro 78.

**VIDRIERA PARADA. ESTANTE** modista. Vendo. Delicias 463. 15-O

**AGUARDIENTE PURO UVA DE** Aconcagua, a 3.00 y 3.50 el litro, vendo Catedral y Libertad, Almacén. O-18

**RIELES 6-8 METROS, COMPRA.** Sotomayor 44. O-14

**COMPRO COCINA DE GAS CON** horno. Casilla 310.

**COMPRO MOSTRADOR CHICO Y** armazones. Casilla 310.

**COMPRO MOLEJON CHICO PARA** carnicería. Maestranza 647.

**PATENTE DE AUTO COMPRO** Catedral 1472. O 16

**FONDO JABONERO DE OCASION,**

**VIAJE VENDO DROGAS, UTILES** fábrica, buen vermouth italiano, entregando receta, enseñando método fabricación especial. Anilinas tinta. Escribir: Casilla 4038.

**VENDO PRECIOSA ESTANTERIA** y mesón y cuatro hojas de mampara. San Alfonso 79.

**COMPRO DOS TAZAS EXCUSADOS** cualquiera clase. Dirigirse: Juan Vicuña 1405.

**GANGA: REALIZO 20 CHUICOS VI**no pinot, 12 pesos chuico, con envase. Victoria 772.

### COMPRA - VENTA NEGOCIOS

**COMPRO O ARRIENDO TALLER** de herrería mecánica, en provincias zona agrícola. Dirigirse por carta o personalmente a A. E.—San Ignacio 247. O-14

**¿DESEA COMPRAR, VENDER** pronto cualquier negocio? Diríjase: Morandé 833. O-15

**VENDO GRAN ACADEMIA BILLA**res Chaplin. Vendo Centro Sportivo de Billares. Vendo piano eléctrico de ocasión. Arturo Prat 1116. O-14

**SE VENDE O SE ARRIENDA BAR** restaurant central, Bandera 819, buenas condiciones. Santo Dominfo 1040. O—16

**DEPOSITO DE QUESO CABRA DE** Coquimbo, por mayor y menor, vende. Gorbea 2934. O-15

**ALMACENCITO DE POCO CAPITAL** por viaje vendo. Sargento Aldea 1353. 14-O.

**EN SAN BERNARDO, NEGOCIO DE** frutos del país, abarrotes y depósito de vinos, poco capital, se vende. Freire esquina de Plaza. O-14

**SE VENDEN UTILES DE CARNICE**ría. San Pablo 2261. O 15

**HABIENDO COMPRADO A DON** Gustavo Aros su negocio de carnicería, Av. Matta 795, no respondo por ninguna cuenta después de tres días de esta fecha.—A. Pastorino. O-15

**SE VENDE UN DEPOSITO DE JA**bón bien acreditado, con derecho a la casa, de tres locales. Mapocho 4280. O-16

**ANTIGUA LAVANDERIA VENDO** de ocasión. Victoria 1066. O-16

**SE VENDE UN NEGOCIO ALMA**cén, buena situación, a puerta cité. San Francisco 626. 16-O

**VENDO CARNICERIA Y CHAN**chería, venta 300 pesos, contrato 3 años; la chanchería tiene fuerza motriz. San Diego 859.

**VENDO NEGOCIO ABARROTES,** venta 300 pesos diarios, doy a prueba, tratar: Francisco Bilbao 420, de 12 a 2, y de 8 a 9 P. M. 15-O.

**SALON DE BILLARES Y ALMA**cén de abarrotes, vendo de gran ocasión. Tratar: Avenida La Paz 405. O-14

**VENDO PASTELERIA DE OCASION.** Independencia 1044. 15-O.

**NEGOCIO ESQUINA VENDO OCA**sión; también cambio por carretela, derecho posesión. Tegualda 1774. 15-O.

**SE VENDE FRUTERIA Y VERDU**lería. Doy a prueba. Vicuña Mackenna 136. 16-O.

**VENDESE BARATO NEGOCIO ME**nestras local apropiado para carnicería. Arriendo barato. San Francisco 830. 15-O.

**SOMBRERERIA VENDO ESPLEN**dida situación. San Diego 1024. O—16

**CIGARRERIA MUY CENTRAL, por** no poderla atender, vendo. Marina de Gaete 855.

**VENDO RESTAURANT ANTIGUO,** Delicias 3375. O-15

**IMPRENTA COMPLETA PARA pe**riódicos, obras, remiendos, véndese de ocasión o admite socio. Tratar: Cueto 747. O-15

**GRAN OCASION POR NO PODER**los atender y por ausentarme de Santiago vendo Pensión Brasil y sucursal, con útiles de heladería. Tratar: San Pablo 1919. O-16

**VENDO ALMACEN ABARROTES,** poco capital, con derecho a posesión. Prat 1902. 16-O

### DIVERSOS

**HOJAS GUILLETE, NAVAJAS Y** tijeras, afílanse. Portal Fernández Concha, kiosco 9 1|2 26-O

**2740 ALAMEDA DIRIJASE CUAN**do necesite composturas, dentaduras, tapaduras o puentes en horas. (Estudios Europa). O-16

**ELEGANTES TRAJES TEATRO,** bailes, abrigos seda, sombreros, vendo. Riquelme 630. O-15

**LIGA PROTECTORA DE ESTU**diantes Pobres.— De orden del señor presidente, cito a sesión general para el Domingo 14 del presente, a las 2 P. M., en Compañía 3060. Elección de Directorio.— El Secretario. O-14

**CARETAS, SERPENTINAS, AN**torchas, fuegos artificiales. Juguetería Brasil, Plaza Brasil 369. O—14

**NECESITA SABER SU PADRE DE** Ricardo Serpa, dijo de Sinforosa Serpa. Franklin 1057. 16-O.

**CORNETAS Y SERPENTINAS PA**ra Fiesta Primavera, por mayor. Victoria 582. O—14

**ARLEQUINES, PIERROTS, COLOM**binas y disfrazados en general anoten esto antes de que se olviden: Rebolledo, Gabinete Fotográfico, Cerro Santa Lucía. Tres postales por cinco pesos. 14-O.

**IMPRENTA MATUCANA 818 HACE** tarjetas a 2 pesos ciento; cintas, $ 2.50 docena. O 14

**PIEZA PENSION, ARRIENDO.** Moneda 2206. O-21

**¡CANOSOS! NO SE OLVIDA QUE La** mejor tintura para el cabello es la tintura Eneol, las aplicaciones se hacen en la peluquería J. Loubat. San Antonio 208, especialista en el ramo, se vende: Daube y Cía., la caja, $ 6.50

**GRAN SASTRERIA AHUMADA 23.** Avisamos a los socios de nuestros clubs que en el 20.o sorteo del club salió el 10. El Sábado próximo primer sorteo del D. — Femenía y Cía.

**DISCOS VICTOR Y OTRAS MAR**cas, desde $ 4, vendo. San Pablo 2215 (casa particular). 19-O.

**SOLDADURA AL OXIGENO TODA** clase metales. Especialidad en el aluminio. E. Durret. Avenida Matta 305, frente a Chiloé. Nov. 14

**SE LE NECESITA A LA SEÑORA** Adela Rosa Peralta Salazar para asunto conveniente. Francisco S. Godoy, Santa Rosa N.o 1867. O-16

**PUENTE 590, "SASTRERIA PRO**greso". Gran surtido cortes pantalones. Recibe hechuras. O-14

**A MARIA CORNEJO DE GANA,** modista, se le necesita, asimismo agradeceré a quien dé noticias de ella Nataniel 108.

**NEW LONDON HOUSE, MONEDA** 1050. Sorteos ante notario, Club 19, favorecido 16. Club 20, primer sorteo Viernes 19. Quedan pocos números.

**CASA OYANGUREN, ALAMEDA** 3015.—En el club número 2, salió premiado el número 30. Club número 3, salió premiado el número 90.

**MIMEOGRAFO "EDISON DICK"** flamante, véndese ocasión. San Diego 1932.

**¡¡AGUA CALIENTE!! LA TENDRA** usted para cualquier uso en abundancia, con nuestros calentadores automáticos de alta presión. Encargue su instalación a la antigua Fábrica, Chacabuco 13. Tenemos baños, lavaplatos y toda clase artículos de

**PUENTE 590, "SAST** greso". Ternos cas pura lana, 150.

**PUENTE 590, TERNOS** negros, azules, Bomba.

### HOTELES Y P SIONES

**PIEZA CALLE, PENSION** chica interior, arriendo. drîguez 782.

**DEPARTAMENTO CON** pensión. Arriendo pieza dependiente casa señora cias 2450.

**MUY CENTRAL OFREZCO** piezas o departamentos Rosas 1519.

**PASAJEROS, ENCONTRA** pre piezas amobladas ses, comida a la carta 922 (altos).

**NO HAY CRISIS EN** el Hotel Hispano-Ame saorosos platos de mida con café por bien amobladas por doy pensión a domicilio go 142.

**HOTEL BOHEME, SAN** 52, ofrece piezas para pasajeros: almuerzo o co tos abundantes, 16 o botella de vino, $ 2 sión mensual, $ 100.

**PASAJEROS DE PROVI** reciben en casa de Rosa 60.

**ARRIENDASE PIEZAS** sión a matrimonio o Rosa 60.

**OFREZCO PIEZAS** bles a la calle, con y buena pensión a caball fanos 2281.

**FAMILIA RESPETO OFR** zas balcones, con pensión 2429.

**ATENCION! DESDE** piezas amobladas, con Gran Hotel Buenos Aires Cardone. Delicias 2921, tal Edwards.

**PENSION FAMILIAR** de 120, dos personas, sa 217.

**PIEZA BALCON CALLE** do con pensión. Tarapacá llegar Prat.

**EN RESIDENCIA** central, ofrécese magnífi ciones amobladas con pensión. Mucho aseo, Casa especial para familia 840.

**CASA DE FAMILIA** piezas con pensión. García

**PENSION FRANCESA** ra y también vegetariana la calle. San Antonio

**PIEZA PENSION, MODE** ranza 751.

**ARRIENDO PIEZA** o sin muebles. Santa

**CASA RESIDENCIAL,** Lujosos departamentos anexa. Matrimonios, celente comida.

**ARRIENDASE PIEZA** sión. Santo Domingo

**PIEZAS PENSION** cos, San Diego 262.

**ARRIENDO UNA O DOS** lle, con pensión. Nataniel

**FAMILIA HONORABLE** piezas pensión. Delicias

**PIEZA BALCON ARRIEN** sonas honorables. Santa

**COMO UNICO PENSIONISTA** dan pieza con pensión monio o joven. Marcoleta

**PIEZAS Y PENSION,** mida. Lira 176.

**SAN DIEGO 122, PENSION** cesa. Empleados, buenas de $ 110.

**HOTEL "RIVOLI", DELI** Piezas amobladas muy Precios módicos.

**PIEZAS CON PENSION** danse. San Francisco 861.

**FAMILIA FRANCESA** pieza amoblada con pensión sona honorable. Maestranza

**SAN DIEGO 79, UN PASO** tro. Arriendo piezas con

**FAMILIA OFRECE BUEN** tamento con pensión.

**FAMILIA SIN** arrienda departamento o o sin muebles, prefiérese ros. Alameda 2398. Tratar

**CON PENSION ARRIENDO** Libertad 10.

**FAMILIA ARRIENDA PIEZA** sión a joven. Almirante 742.

### INSTRUCCIO

**CURSOS PARTICULARES** tabilidad general y superior quigrafía, comenzarán presente semana Instituto Comercio. Sólo se paga de matrícula. Número mitado. Pormenores e Amunátegui 126, 9 a 11 y

**¡¡VERDADEROS TAQUI** ¡¡Excelentes mecanógrafos ra Academia "Pitmann",

**$ 15 MENSUALES TAQUI** Seis meses. Instituto "Pi Brun". Huérfanos 1657.

**PROFESORA PEDAGOGA** ra exámenes de inglés 2025.

**¡SEÑORITAS Y JOVENES** estudiando en la Academia man" podréis llegar a tos taquígrafos-correspon poco tiempo. Profesorado ta. Maule 1075.

**ESCRITURA MAQUINA** rápida, metódicamente Ideal". Santo Domingo

**INSTITUTO COMERCIAL** nas 1060, prepara rápidamente tadores, taquígrafos, corres dactilógrafos.

**UNIVERSIDAD LIBRE** Venegas Salas". Plazuela mingo. Hoy baile gratis ñana. Vengan disfrazados frazados, alumnos, alumnos. Entrada libre.

**¡INGLES! PROFESOR** se da clases. Sistema práctico, fácil. Idioma te en tres meses; profund cuatro meses. Pronunciación ta. Referencias espléndidas 46.

### JUDICIALES

**POR RESOLUCION DEL** Juez del 2.o Juzgado Civil, actual, a las 4 de la tarde, derá a inventariar solemnemente bienes quedados fallecimiento Beatriz García. Cometióse gencia al secretario del juzgado ñor Darrigrandi.

**POR RESOLUCION DEL** gado Civil se ha concedido efectiva de don Teodoro Leible re a doña Telésfora Pastor ble, a doña Blanca, Hermin nie Consuelo, Juana, Rosa, Ruperto, y Enrique Leible Setiembre 24 de 1923.

### LIBROS Y ESTAM PILLAS

**COMPRO LIBROS,**

## MUSICA

**USICA INSTRUMENTADA PARA** questa desde $ 2.70 la pieza com eta buen surtido de bailes modernos, fantasías de ópera, etc. Lillo 4, de 10 a 12 A. M. O-14

**SA BERGES REALIZA MUSICA** precios más bajos en plaza. Noviembre 14

**SA BERGES, CALLE ARTURO** rat número 4, cuerdas, repuestos. Noviembre 14

**SA BERGES, VENDE DISCOS,** ctrolas, pianos, cuerdas, instrumentos todas clases. Nov. 14

## MAQUINARIAS

**DELICIAS 2215, DIRIJASE cuan-**do necesite vender, comprar máquinas ocasión. 10-Nov.

**A LEGITIMA", MAQUINA DE** ser, tejer anafes, cautines, sopletes a parafina y bencina, accesorios, rujas, repuestos, taller especial de mposturas, refacciones, etc. Augusto Graf. San Diego 35. 14-Octubre

**AQUINAS: TALLER COMPOSTU-**ras máquinas de coser. Hago reparaciones a precios reducidos, garantizando la buena y pronta ejecución de los trabajos. Tengo máquinas nuevas y usadas, accesorios y agujas para toda clase de máquinas de coser. Avenida Brasil 17. 25-O

**AQUINAS ESCRIBIR. HUERFA-**nos 1057. O-28

**AJAS REGISTRADORAS, OCA-**sión. Huérfanos 1057. O-28

**AJAS REGISTRADORAS, COM-**posturas, especialistas. Huérfanos 1057. O-28

**AQUINA UNDERWOOD ULTIMO** modelo, ocasión, $ 600. Huérfanos 1057. O-28

**AJA REGISTRADORA. OCASION.** Huérfanos 1057. O-28

**DLER, MAQUINA ESCRIBIR OCA-**sión. Huérfanos 1057. O-28

**ALCULADORAS. HUERFANOS** 1057. O-28

**AQUINA DE ESCRIBIR ADLER,** último modelo, casi nueva, $ 500. O-28

**AQUINA CORONA, OCASION.** Huérfanos 1057. O-28

**UEBLES PARA OFICINA. HUER-**fanos 1057. O-28

**SCRITORIOS CORTINA ROBLE** macizo Huérfanos 1057. O-28

**WOODSTOCK, MAQUINA ESCRI-**bir, ocasión. Huérfanos 1057. O-28

**OMPOSTURAS MAQUINAS ES-**cribir, calcular, etc. Huérfanos 1057. O-28

**AQUINA SMITH CASI NUEVA,** ocasión. Huérfanos 1057. O-28

**INTAS MAQUINA, ESCRIBIR.** Huérfanos 1057. O-28

**CAJAS DE FONDOS. HUERFANOS** 1057. O-28

**PLANTA DE PERFORACION** compuesta de: motor a petróleo de 80 H. P., compresora de aire, 12 perforadoras y afiladora de barrenos. Ofrecemos de gran ocasión. Woodbridge & Son. Edificio Ariztía, 4.o piso, oficina 18, casilla 3960. O—19

**CHANCADORAS, MOLINOS, MESAS** concentradoras, etc., ofrecen Woodbridge & Son. Edificio Ariztía, 4.o piso, oficina 18, casilla 3960. O—19

**LA MEJOR CORREA DE LONA** impregnada encontrará usted en Edificio Ariztía, 4.o piso, oficina 18. O—19

**MOTORES A GAS POBRE, DE 20 A** O—19

**MOLINO PIEDRAS FRANCESAS,** para harina, vendo de ocasión. —Delicias 2215. 15-O

**FUELLE PARA FRAGUA, USADO.** en muy buen estado, vendo. San Diego 102. O-14

**MOTOR A VAPOR 10 H. P. CON** caldero; dos pailas cobre mecánicas doble fondo; prensa filtro ocho marcos con bomba inyectora; máquina para aguas gaseosas y varias otras vendo de ocasión. Verlas y tratar diariamente en Víctor Manuel 1162. Tranvías 13 y 14. O-16

**MAQUINA SINGER DE PIE Y** mano o boleto de empeño, compro. Dardignac 179. 14—O

**MOTOR HASTA 7 CABALLOS, cal-**dero vertical, compro. Esperanza 49. O-14

**TORNO MECANICO COMPRO: CAS-**tro 78.

**SE VENDE UNA MAQUINA SIN-**ger Izquierda, muy barata. Erasmo Escala 2613.

**SIERRAS, HUINCHAS, FRANCE-**sas, de 1 y media 2 y 3 pulgadas. Liego, Alameda 2215.

**MAQUINA SINGER, VENDO O cam-**bio por victrola. Franklin 1056.

## MATERIALES DE CONSTRUCCION

**PROVIDENCIA 1174, FABRICA DE** puertas y ventanas, hace toda clase de trabajos de construcciones y reparaciones de edificios e instalaciones comerciales.—R. 2.o Rojas. 29-Octubre

**FIERRO GALVANIZADO PARO TE-**cho, ofrece a precio ocasión. Chacabuco 359. 16-O

**METAL DESPLEGADO PARA ES-**tucos. Precios fuera competencia. Bandera 827. O—14

**PLANCHAS FIERRO LISO, NE-**gro y galvanizado, surtido completo, precios bajos. Bandera 827. O—14

**FIERRO ACANALADO GALVANI-**zado, para techo, precios muy bajos. Bandera 827. O—14

**FIERRO EN BARRAS, PRECIOS** sin competencia. Bandera 827, S. Sack. O—14

**CALAMINA PARA MURALLAS** todas dimensiones, realiza Bandera 827. O—14

**VENDO PUERTAS COMPLETAS** con tragaluz casi nuevas. Matucana 966. O-17

**TEJAS USADAS SE VENDEN,** calle Salas frente a la puerta de la Vega. O-14

**ESCALERA CARACOL DE FIERRO** o madera, compro. Bandera esquina Rosas. Casa Emilio Delporte. O-18

**CEMENTO ANCLA 38 PESOS BA-**rril. Lira 715. O—21

**$ 7.60 PLANCHA FIERRO ACANA-**lado negro, para techo, Bandera 827. Barraca Fierro. N-10

**800 METROS CAÑERIA NEGRA,** una pulgada, puertas, ventanas, tragaluz, vendo. San Francisco 248. 15-O.

**PARTIDA LADRILLOS MURALLA** realizo. Pinto 1991. O 14

**LADRILLO MURALLA Y FISCAL** primera calidad, vendo. Entrega inmediata. Hago contratos garantidos, por grandes partidas. Avenida Matta 358. O—22

**PUERTAS VENTANAS USADAS,** vendo. Camilo Henríquez 654.

**MADERAS VENDESE, DEMOLI-**ción. Vicuña Mackenna 691.

**14 PESOS CIENTO TEJAS, MUY** buenas vendo. Carmen 177. O-15

**VERDE Y TODOS COLORES PARA** baldoseros vende. Lira 715. Noviembre 14

**VENDO UN GALPON, MATUJANA** N.o 1511.

**COMPRO BANCO, TORNO DE UNO** y dos metros. Oferta, casilla 2649. 15-O.

**VENDO DIEZ BANCOS DE CAR-**pinteros. Lord Cochrane 1405. 15-O

**6 PESOS PLANCHA, VENDO 60** planchas fierro negro usado, acanalado. Victoria 772.

**VENDO 250 PLANCHAS ZINC blan-**co, negro y usado. Patricio Lynch 836.

## MEDICINA

**GONORREAS NUEVAS, ANTI-**guas, impotencia, sífilis, afecciones prostáticas, en ambos sexos. Leucorrea, curación radical garantizada en pocos días. Sistema nuevo propio, estudios especiales en Clínicas extranjeras. Atiendo enfermos provincias por correspondencia. Toda consulta gratis. Facilidades de pago. Diariamente, de 9 A. M. a 7 P. M., nocturna 8 a 10. Festivos, de 9 a 12. San Antonio 41. Casilla 2756. Clínica y Laboratorio Médico Dr. J. Lefevre. 25-O

**Pectoral Boruscff 18**

calma los accesos de tos convulsiva.

**MASAJE MEDICO - ELECTRICO** Francisco Lenti, estudios en Italia. Especialidad enfermedades articulares, parálisis, reumatismo, neuralgias, úlceras, tumores cancerosos y del vientre. Consultas: de 2 a 5. Arauco 827. 10-Nov.

**EXAMEN DE LA VISTA GRATIS** en el Almacén Optico, Ahumada 264, atendido por el especialista titulado Rotter. Gran surtido de toda clase de anteojos y lentes a precios bajísimos. E-13-1924

**ENFERMOS: CON PERMISO ME-**dico véndese el Jarabe Purgante Zorondo, en Olivos 642. O-17

**OXIGENOL ES LA MEJOR AGUA** oxigenada y la más barata. Pídala en las principales droguerías y farmacias. O—26

**¡OJO! PROFESIONES DECENTES,** rápidas, lucrativas. Pídanse prospectos. "Escuela Nacional de Masajistas". Estado 363. O-14

**ENFERMOS: ESTOMAGO (ACIDEZ** dispepsia), Riñones, hígado, intestinos, vejigas, etc., sanarán radicalmente pocos días con Té Araucano (sabia combinación científica de yerbas medicinales). Paquete: $ 3.00. Unicamente: San Ignacio 247. Pedidos de provincias: Casilla 5052. Noviembre 14

## MUEBLES

**MUEBLES FINOS: COMEDORES,** dormitorios, salones dorados, vendo: Fábrica: Nataniel 464. Marzo 23 1924

**MUEBLES, LIQUIDACION MEN-**sual. Dormitorios, 550; escritorios dobles cortinas 400; juegos escritorios, 500; salones, salitas, etc. con facilidades de pago. Especialidad estilo colonial. Fábrica Nacional de muebles Serrano 398, esquina Cóndor. Teléfono 95, Matadero. 14-C

**PEGAMOID O CUERO ARTIFI-**cial para muebles, ofrece Carlos Doenitz. Huérfanos 761. O-14

**HULE PARA MESA, DESDE $ 4** metro, ofrece por mayos, Carlos Doenitz, Huérfanos 761. O-14

**FUNDAS PIANO, CONFECCION** alemana, llegaron. Porvenir 331. 14-O.

**MATRIMONIO EXTRANJERO, SIN** niños, necesita casa en bajos, asoleada, con patio, luz eléctrica, gas y baño; si es posible nueva, comprometiéndose entregarla en el mismo estado de limpieza. Canon: hasta $ 300. Dirigirse: J. T., Casilla 698. O-14

**OCASION: 1,800 VENDO MUEBLES** comedor y dormitorio estilo moderno en lingue y roble americano. Serrano 248. O-14

**PIANO ALEMAN CLAVIJERO** bronce, tres pedales, vendo de ocasión. Arturo Prat 748. O-14

**PIANO ALEMAN MUY BUENO, SE** vende de ocasión, verlo, Recoleta 544. O-14

**FABRICO MUEBLES TODOS ESTI-**los, entrego a tiendas. Carmen 1960. O 15

**OCASION: MUEBLES DE COME-**dor y salón se vende. Grajales 2156. O-15

**VIAJE REALIZO DORMITORIO** moderno, par catres bronce, otros fierro, muebles sala, comedor, sillas, alfombras, cortinas, paragüero, plantas. San Ignacio 169.

**MUEBLES SUELTOS, DORMITO-**rio, comedor, para cocina gas medidor, anilinas, tinta escribir, terraja dos pulgadas, molinillo granos, vendo por viaje. Lira 885.

**AUTOPIANO EN BUEN ESTADO** vendo y piano de ocasión verlo, de 1 a 6, Santo Domingo 1923. 17-O

**OCASION: SOMMIERS, MARQUE-**sas y colchones, composturas y tomo medidas a domicilio. San Pablo 2165.

**BARATISIMO, LINDO JUEGO CO-**medor y dos vitrinas. Maestranza 531.

**PIANO ALEMAN PERFECTO ESTA-**do vendo, Tarapacá 696.

**COMPRO ESCRITORIO CORTINA.** Casilla 310.

**BUEN PIANO OCASION VENDO.—** Maestranza 197.

**PIANOS ALEMANES CON FACILI-**dades de pago ofrece César Rau, Ahumada 31. O 15

**VENDESE RICO PIANO ALEMAN** vertical, urgente, y algunos otros del menaje. Estado 15.

**VENDO DE OCASION MENAJE DE** casa perfecto estado. Marina de Gaete 855.

**VICTROLA VENDE, PAGO MEN-**sual. Avise domicilio. O. B. Casilla 3862.

**CATRECITOS BLANCOS, CAMAS** lana, sillas niño, comedor, guitarra flamante, trajes jacquet y frac persona alta, vendo barato. Sotomayor número 7. O 15

**VENDO ESCRITORIO MINISTRO Y** aparador tallado. Nataniel 1149. 15-O

## MADERAS

**CHAPA ROBLE CUARTEADA A** precio bajo, véndese. Coquimbo 1177. O-17

**BAULI MACHIHEMBRADO 1 x 4 1/2** seco, 80 cms. Mapocho 1645. O-15

## OCUPACIONES (Necesitan)

**SEÑORITA FARMACEUTICA, CON** muy buenos informes y certificados ofrécese para regentar botica aquí o en Valparaíso. Dirigirse: Correo Central: M. T. L. O-17

**CONTADOR PARA FUNDO O ES-**tablecimiento industrial o comercial, con larga práctica y experiencia profesional, referencias de primer orden, actualmente ocupado, se ofrece. Dirigirse: casilla 21[illegible]5. O—15

**EMPLEADA SE OFRECE PARA** Valparaíso o Viña. Sazié 2503. O-15

**SE OFRECE AMA DE LECHE, PRI-**meriza para criar en casa, muy buena leche. Santa Isabel 68. O—15

**VIUDA JOVEN, BUENA PRESEN-**cia, me ofrezco para acompañar señora o caballero en casa honorable. Dirigirse: L. v. de V. Correo Central. 15-O.

**OFRECESE MADRE E HIJA PA-**cuidar establo y sacar leche. Recomendadas. Carmen 1562.

**SEÑORA VIUDA OFRECESE OCU-**pación decente. Dirigirse: E. U., Correo 13. O—15

## OCUPACIONES (Ofrecen)

**PRENSISTA EN RELIEVE SE NE-**cesita. Villavicencio 315. 15-O.

**SE NECESITA MARGINADOR LI-**tógrafo y varios operarios jóvenes. Marín 495. O-15

**SOLDADORES DE TARROS, COM-**petentes y a trato, necesita la Fábrica de Conservas de Santa Inés, (Nos). Moneda 778. 19-O.

**MECANICO.— SE NECESITA ME-**cánico competente y serio para atender instalación de chancadoras y compresoras. Trabajo estable. Mande certificados y detalles experiencia a casilla 3209. O-14

**PANADEROS Y APRENDICES SE** necesitan. Panadería Modelo. Castro 432. O-14

**MOLINERO SEGUNDO, SOLTERO,** para el sur, necesito. Baehr y Mueller, Ingenieros. Bandera 131. Of. 17. O-14

**CHAUFFEUR QUE PUEDA TAM-**bién ayudar a la venta de casimires, necesito. Indispensable que traiga recomendaciones de primer orden. Dirigirse: Rosas 1260.

**AYUDANTE CORTADOR, CON MUY** buenos informes, para casa de ropa hecha, necesito. San Diego 112. O 14

**RELOJERO COMPETENTE NECE-**sita Relojería Matucana 937. O 14

**CORTADORES DE CAMISAS, SE** necesitan, no aprendices. Matas y Cía., Bilbao 49. O-14

**NECESITO PERSONA VENDER Y** cobrar mercaderías plazo, con fianza y recomendaciones. San Diego 1458. 14-O.

**CARPINTEROS GOTICOS NECESI-**to. Chiloé 1450. 14-O.

**FUNDIDOR, HERRERO, CARPIN-**tero de banco, oficial cerrajero adelantado, y oficial pintor de carruaje, necesito. Mapocho 3155. O-14

**NECESITAMOS PANADEROS. Bas-**cuñán Guerrero 1039. O-15

**NECESITO UN JOVEN 15-16 AÑOS** Tratar: Capitán Orella 90.

**SE NECESITAN HOJALATERO Y** oficial en la Fábrica de Tubos, frente al Puente del Arzobispo. Trabajo al trato. Presentarse Lunes.

**OFICIALES CARPINTEROS NECE-**sito. Bandera 147.

**MAESTRO COCINERO EXTRANJE-**ro con buenas recomendaciones. Busca ocupación. Chacabuco 16. 17-O

**HERRADOR NECESITO. ROSAS** N.o 1768. O—15

**BUEN MAESTRO SEPA TRABAJAR** yeso necesito a trato. Aldunate 1060

**JOVEN 18 AÑOS NECESITO. RECO-**leta 1535.

**HERRERO-CARROCERO, COMPE-**tente, sin vicios, para Talca, necesita. Datos: Aspirante, 4.a Comisaría.

**BUENOS OPERARIOS OBRA gran-**de, con muestra, y pantaloneras, necesito. Estado 35. 16-O

**INSPECTOR PARA TRABAJOS DE** cantería de piedra necesito. Castro 78.

**BARNISADORES COMPETENTES** necesito. Fábrica muebles. Mapocho 3872-74. 15-O

**CARPINTEROS CON BANCOS Y HE-**rramientas, prácticos en mamparas y mesones necesita. Echeverría 977.

**ZAPATERO COMPOSTURERO, NE-**cesito. Maestranza 659. 17-O

**JARDINERO PARA 1 DIA, SEMANA** necesita. V. Mackenna 860.

**CUIDADOR PEON QUINTA, CASA-**do, recomendado necesito. Santo Domingo 2861. 15-O

**CORTADOR MODELISTA NECE-**sita Fábrica de Calzado "La Reina del Mar". Cumming 356.

**SE NECESITA UN CARPINTERO** mueblista, competente; presentarse Domingo 14 en General Velásquez 73.

**NECESITO BUEN MAESTRO HO-**jalatero. Veintiuno de Mayo 873. O-14

**AYUDANTE CORTADOR PARA** confección, se necesita. Huérfanos 736, oficina 10. O-14

**NECESITO CARPINTEROS, PAGO** buen sueldo. Matucana 1511. Teléforo Venegas.

**MAESTRO ALBAÑIL NECESITO. —** Gorbea 2446. Presentarse a las 12.30. 15-O.

**CARPINTERO MODELISTA DE má-**quinas necesito. Mapocho 3155.

**FUNDIDOR EN FIERRO NECESI-**to. Mapocho 3155.

**NECESITO CARRETELERO CAR-**nicería. Arturo Prat. Pedro Lagos N.o 1222. 16-O.

**CERRAJERO Y OFICIALES NECE-**sito. Nueva de Matte 106, Palma. O 15

**NECESITO BUENOS MAESTROS** carpinteros góticos y mueblistas, trabajo trato. Huérfanos 830. O 15

**SERRUCHERO Y PEONES COMPE-**tentes trabajo barraca maderas, necesítanse. Diez de Julio 930.

**NECESITO MAESTRO COCINA Y** ayudanta. Club Policial, Santo Domingo 1089. O 15

**ZAPATEROS BUENOS PARA LUIS** XV, trabajo adentro. Serrano 423. O 16

**OPERARIOS MARROQUINEROS Y** aprendices adelantados se necesitan. San Francisco 211, casa A. O 15

**TALLADORES SE NECESITAN.** Merced 386. O 16

**GOTICOS NECESITAN EN MERCED** 386. O 16

**CORREDOR DE FIERRO, COMPE-**tente, se necesita en la fábrica de calzado Amunátegui 914.

**ENTABLADORES PARA PISO Y** cielo, necesito. Dávila 759.

**EMPLEADO CON BUENAS REFE-**rencias necesítase para mostrador Botica Andrade. Estación. O-15

**EMPLEADO COMPETENTE PARA** el despacho de confitería. Necesito. Delicias 2867. O-15

**NECESITO OFICIAL HOJALATERO** gásfiter adelantado. Almirante Barroso 11.

**CORTADOR DE CARNE NECESITO.** Brasil 92.

**NECESITO TRABAJADOR PARA** balda rmurallas. Moneda 3156. O 14

**NECESITANSE MAESTROS CAR-**pinteros competentes. Romero 3145. O 15

**PINTOR Y EMPAPELADOR, F.** Bravo, Manuel Montt 2762. O 15

**COBRADOR Y VENDEDOR NECE-**sito con fianza para casa semanal. Matucana '55 O 14

**NECESITO A[illegible]DOR BLACK. —** Andes 3149. O-15

**MAESTROS MUEBLISTAS NECE-**sito. Matucana 23. O-16

**NECESITO MARISCAL Y MAES-**tro de fragua. 5 de Abril 4026. O-15

**NECESITO MAQUINISTAS APARA-**doras muy competentes. Talleres F. Vuletich, Moneda y Libertad. 17-O.

**MUEBLISTAS COMPETENTES, ne-**cesito. Arturo Prat 1128. 17-O

**NECESITO HOJALATERO GASFI-**tero, competente, pago bien. San Diego 1738. 15-O

**NECESITO ASFALTADORES A tra-**to, bastante trabajo. Chiloé 1477. 25-O

**NECESITO BUENOS PINTORES** enceradores sueldo: 10 pesos; Mrs. Tarradella; verse con su socio, señor don Ricardo Flores, en Villavicencio 346.

**MUEBLISTAS NECESITO: SIERRA** Bella 1615, esquina de Maule. 16-O

**BUENOS MUEBLISTAS PRECISO.** San Francisco 1911. 15-O

**SE NECESITA UN EMPLEADO pa-**ra almacén, con recomendaciones Victoria 802. San Francisco.

**VENDEDORES PARA JABON Y Ve-**las; sueldo o comisión, necesito. A Prat 1678.

**MOZO TRABAJADOR CON RECO-**mendaciones necesito. Pinto 1991. O 14

**NECESITO UN MUCHACHO PARA** el reparto de carne. V. Lastarria 86. 14-O

**MUCHACHO NECESITASE COBRA-**dor autobús cerrado. Inútil presentarse sin referencias personales. Brasil 381.

**MOZO NIÑO SEPA MONTAR CA-**ballo, muy buenas recomendaciones honradez, necesito. Buenos Aires 376, de 12 a 2 P. M.

**NECESITO NIÑO PARA ALMACEN** abarrotes. Rosas 3199.

**MOZO COMEDOR RECOMENDADO** necesítase. Debe saber bien su trabajo. República 302.

**NIÑO ASEO VIVA CERCA NECESI-**to. Delicias 463.

**MOZO NECESITO. AHUMADA 16.**

**UN NIÑO PARA VENDER PAN Y** empanadas. Santa Elena 1630. O-14

**NIÑO PARA LOS MANDADOS, NE-**cesítase. San Francisco 367. O-14

**NECESITO NIÑO SERVICIO CAR-**nicería. Maestranza 647.

**MUCHACHO DE 15 A 20 AÑOS,** necesito. San Pablo 2220.

**MATRIMONIO SOLO NECESITA** buena cocinera. Angamos 367. 16-O.

**MATRIMONIO EDAD, SEÑORA, HI-**jo grande, necesito cuidar propiedad, lechar vacas, sin exigencias. Lira 279. 12-3. O-14

**NECESITANSE BUENAS APARA-**doras maquinistas. Fábrica Calzado, Chacabuco 554. O 15

**SEÑORITA PARA LA CAJA NECE-**sita la acreditada Zapatería La Reina, Puente 721. O 14

**EN MONEDA 1015, 3.er PISO, SE** necesita señoritas honorables, de buena presencia y bien recomendadas para negocio lucrativo. Oficina del señor Soza. O-14

**BUENAS POSTICERAS Y LAVAN-**deras, necesito. Maestranza 144. O-14

**NECESITO SOMBRERERO COM-**petente. Chacabuco 9. O-14

**200 COSTURERAS CAMISAS, CAL-**zoncillos, necesito. Independencia 960. O-16

**NECESITO BUENAS APARADO-**ras, trabajo afuera. Andes 2714. O-15

**NECESITO COSTURERA. NATA-**niel 141. O-14

**NECESITASE MAYORDOMA DE Co-**medor para Hotel en el Sur, tratar: República 89. 15-O

**SEÑORITAS SERIAS, ACTIVAS E** inteligentes, que deseen trabajar en el comercio, para vender un artículo de primera calidad, de fácil colocación, pudiéndose ganar de 200 a 500 pesos mensuales. Además, la casa paga de su cuenta $ 1.50 diario para gastos de movilización. Son 20 las señoritas vendedoras que se necesitan para iniciar las ventas, y para ello, se formalizará un concurso de competencia. Recomendamos presentarse los días Martes 16 y Miércoles 17 de este mes. En la mañana, de 9 a 11 A. M. En la tarde, de 2 a 5 P. M. En Huérfanos 1153, oficina 20, 2.o piso. O-16

**PALETOSERAS MUY COMPETEN-**te necesito. Santo Domingo 1017.

**NECESITO ENTABICADORES Y** buenos carpinteros para tabiques. Irarrázaval 282.

**NECESITA BUENAS LAVANDERAS** y aplanchadoras. Lavandería Genovesa. Coquimbo 785.

**PERSONA ENTIENDA EN LA-**vandería necesito. Irarrázaval 2569.

**BUENA CAMISERA NECESITO.—** Irarrázaval 2569. O-15

**APARADORAS OBRA FINA NE-**cesita Fábrica Calzado "La Reina del Mar". Cumming 356.

**SEÑORITA COMPETENTE EN EL** ramo de librería y escritorio, necesito. Casilla 824. 15-O.

**POSTICERAS, $ 6.50; LAVANDE-**ras y aplanchadoras doblez, necesitamos. Lavandería Río Janeiro, Merced 475. O-15

**PANTALONERAS Y VESTONERAS** se necesita para pacotilla. Huérfanos 736, oficina 10. O-20

**NECESITO BUENAS COMPOSTU-**reras obra grande, y un empleado con buenas recomendaciones, para los mandados. Huérfanos 1268. O-14

**NECESITO BUENAS CAMISERAS Y** posticeras. Santo Domingo 582.

**SE NECESITA UNA CAJERA prác-**tica, buenas recomendaciones, buena presencia. Santo Domingo 1049.

**NECESITO AMA DE LECHE. CO-**piapó 1428.

**ZURCIDORA ESPECIAL INVISI-**ble necesítase. V. Mackenna 1080. 15-O.

**COSTURERA COMPETENTE puer-**tas afuera casa particular necesito. San Antonio 170.

**TORNERO MECANICO COMPETEN-**te, con buenos informes, necesito.— Sotomayor 347. 15-O.

**LAVANDERA QUE SEPA APLAN-**char necesito. Compañía 2690. 15-O.

**SE NECESITA CAMISERAS, POS-**tiseras y lavanderas. Lavandería Ballester, Providencia 1230. 15-O.

**CORTADORA MODELISTA MUY** competente en trabajos de ropa blanca y blusas, para señoras, necesitamos en la Fábrica. Estado 46, cuarto peso. O 15

**NECESITO COSTURERA SASTRE** muy adelantada, 3.50 a 4.50 diario. A. Ovalle 758. O 15

**APARADORAS PARA ADENTRO** se necesitan en la fábrica de calzado Amunátegui 914.

**COSTURERAS DE PAJA SE NECE-**sitan. Fábrica de Sombreros. Delicias 2517. O-15

**APARADORA QUE SEPA DESCAR-**nar máquina pluma, necesito urgente, buen sueldo. Andrés Bello 685 O 15

**FABRICA DE CALZADO, BASCU-**ñán 55, necesita encajadoras. O 15

**NECESITO CAMISERAS LAVAN-**dería. Bascuñán 259. O-15

**EMPLEADA PARA LAS PIEZAS** con buenas recomendaciones se necesita en Esmeralda 826. Tratar, de 12 a 2. 14-O.

**NECESITASE NIÑERA CUIDAR UN** niñito. Para piezas y comedor, para tres personas, y cocinera. Vivir en Ñuñoa. Buenos informes. Ejército 310. O-15

**NIÑO GRANDE PARA ASEO Y man-**dados, necesito. Maestranza 144. O-14

**EMPLEADA PARA PERSONA SO-**la, aseada, recomendada, buen sueldo, necesito. Sazié 2127. O-14

**NECESITO EMPLEADA ..PARA** cuidar niños y hacer piezas. Castro 380. 20-O

**EMPLEADA PARA CUIDAR NI-**ños. Lira 308, esq. Marín. 30-O

**MATRIMONIO SIN NIÑOS CON RE-**comendaciones necesito. Chiloé 178[illegible]. O-30

**NECESITO EMPLEADA FORMAL** para el servicio de tres personas. Avenida República [illegible]. O-16

**NECESITO SIRVIENTA DE MANO.** Cochrane 419. O -16

**SE NECESITA EMPLEADA PARA** la mano. Se paga buen sueldo. Carmen 368. O-15

## RESPUESTAS A NUESTROS LECTORES

LAS PERSONAS CUYAS CONSULTAS NO APAREZCAN RESUELTAS EN EL DIARIO, SERAN ATENDIDAS PERSONALMENTE POR EL REDACTOR DE LA SECCION, LOS DIAS LUNES, MIERCOLES Y VIERNES, DE 5 A 5.30 DE LA TARDE.

### TOMAR LAS DE VILLADIEGO

**Lector. —Santiago. —¿Cuál es el origen de la expresión "Tomar las de Villadiego"?**

Nuestros esfuerzos e investigaciones para averiguarlo, han resultado infructuosos.

Este refrán es muy antiguo como que lo usó ya el autor de la Celestina o Calixto y Melibea, drama prosaico escrito en el siglo XV. Aparece también en la colección anónima de refranes que se imprimió en Zaragoza el año 1549.

Don Sebastián de Covarrubias supone que en un principio no se decía tomar las de Villadiego sino tomar las calzas de Villadiego o coger las de Villadiego. Y con este motivo, dice que el origen de este refrán vendría de que un tal Villadiego se vería en algún aprieto o compromiso y no le dieron lugar a ponerse los calzones o calzas y con ellas en la mano se fué huyendo.

Otros suponen que tomar las de Villadiego equivalía a tomar las alforjas indispensables, un día, en España, para viajar y llevar en ellas las provisiones que no era fácil encontrar en las ventas o posadas.

Añaden algunos que a las alforjas se les daba el nombre de Villadiego porque se suponía que Villadiego, pueblo de la provincia de Burgos era una especialidad para la fabricación de ellas.

En la **Visita de los Chistes** de Quevedo dice éste que aquel don Francisco de Vargas, por quien se formó el modismo Averíguelo Vargas, topó con Villadiego y que deseoso de conocer el origen de este refrán le dijo: "Señor Vargas, pues U. lo averigua todo, dígame la merced de averiguar quiénes fueron las de Villadiego, que todos las toman, porque yo soy Villadiego y en tantos años no lo he podido saber, ni las hecho menos, y quería salir de este encanto". A cuya pregunta, sin duda, por no poder tampoco satisfacerla, se excusó prudentemente Vargas de contestar.

Seguimos en esta oportunidad el ejemplo de Vargas, nuestro ilustre antecesor, y apelamos, para resolver esta consulta, a la erudición y gentileza de nuestros lectores y corresponsales.

### PARA BLANQUEAR CORCHOS

**Lector interesado.— Santiago. —Existen ciertas máquinas en algunas cantinas que extraen el corcho de las botellas sin destrozarlo.**

**¿Podrían estos corchos lavarse y blanquearse para usarlos de nuevo? ¿Cómo?**

Se someten a la ebullición durante un cuarto de hora en agua adicionada de 2o|o aproximadamente de carbonato de soda cristalizado. Después se tienen una hora en agua acidulada con ácido sulfúrico (uno por ciento), y se lavan en seguida, repetidas veces con agua hirviente. Durante estas sucesivas operaciones, deberá procurarse que los tapones se mantengan sumergidos por completo.

### TESTIGOS INHABILES

**Litigante pobre. —Santiago.— Sírvase, si lo tiene a bien resolver la siguiente controversia:**

**Yo sostengo que una persona que ha sido hasta hace cuatro meses empleado de otra, no puede servir de testigo en un juicio de que la última sea parte por caer dentro de la inhabilidad establecida por el N.o 4.o del artículo 347 del Código de Procedimiento Civil. Mi contendor afirma que tal inhabilidad no le alcanza y que en consecuencia ese ex-empleado puede deponer sus declaraciones sin inconvenientes de ninguna especie.**

**¿Quién tiene la razón?**

Ud. en ningún caso, mi estimado señor. "Los criados domésticos y los dependientes de la persona que los presenta" dice textualmente ese N.o 4.o del artículo 347 y es inconcuso que no puede considerarse criado doméstico ni dependiente al que desde hace cuatro meses no presta a la persona que lo presenta como testigo, ninguna clase de servicios retribuidos.

Sobre ser claro y preciso el texto mismo de esta disposición hay una razón de carácter filosófico que corrobora y justifica nuestro aserto. Las inhabilidades establecidas en el artículo 47 tiene su fundamento en la falta de imparcialidad de las personas que allí se enumeran. El empleado carece de imparcialidad mientras conserva su calidad de empleado, pero no hay motivo alguno para sustraerlo al esclarecimiento de una cuestión litigiosa, después que ese vínculo de dependencia que lo unía a su patrono se ha roto total y definitivamente.

ZENON

**NIÑERA COMPETENTE CON BUE-**nas referencias se necesita para cuidar niño de siete meses. Avenida Providencia 2495. O-7

**NECESITO MUCHACHA PARA LA** mano. Dávila N.o 702. O-18

**NECESITO EMPLEADA PARA EL** campo. Cuevos 1344. O—15

**BUENA TOCADORA DE PIANO SE** necesita. Tratar: Serrano 284. Oct.-15

**SERVIDUMBRE LA MEJOR DE** Santiago pídala: Bandera 339.

**NECESITO NIÑA PARA ATENDER** puesto fruta. Libertad 1324. 15-O

**SE NECESITA UNA NIÑA PARA EL** servicio. Se paga buen sueldo. Calle Manuel Montt 2106. Esquina Campo de Marte. 16-O

**SIRVIENTA DE PIEZAS NECESI-**to. Moneda 1693. 15-O

**NIÑA PARA LOS MANDADOS** necesito. Sazié 4142, casita N.º 1. 15-O.

**NIÑA QUE ENTIENDA ALGO DE** cocina, necesito; servicio sencillo. Estado 363. O-14

**EMPLEADA FORMAL, RECOMEN-**dada, sepa cocinar, necesita matrimonio solo. Catedral 2219. O-14

**NECESITO EMPLEADA CON RE-**comendación para cigarrería. Independencia N.o 566. O-16

**NIÑA DECENTE, RECOMENDADA,** servir dos personas sepa algo cocina. Lira 693. 15-O.

**EMPLEADA PIEZAS, BUENAS RE-**comendaciones necesítase. Delicias 1234. Tratar, de 1 a 3.

**SEÑORA 35 A 45 AÑOS PARA CO-**cina y quehaceres de la casa, para cuidar casa de caballero con hijo, necesítase. Se prefiere alemana. E. S., casilla 310. O-16

**NECESITO EMPLEADA PARA que-**haceres de casa. Lira 26. 15-O.

**EMPLEADA PARA MATRIMONIO** solo extranjeros. Compañía 2690. 15-O.

**MATRIMONIO EXTRANJERO, SO-**lo, necesita empleada para todo quehacer de casa. Maestranza 647.

**EMPLEADA PARA LAS PIEZAS** necesito. Delicias 2894. O 14

**EMPLEADA NECESITO, AUNQUE** tenga guagua, y chiquilla, poco trabajo. Libertad 10. O 14

**NECESITO EMPLEADA PIEZAS,** con recomendación. Compañía 1439. 15-O

**NECESITO COCINERA, PUERTAS** adentro. San Diego 3128. Panadería Malagueña. 16-O

**NECESITO COCINERAS, COMEDOR,** $ 60; matrimonios, 150. Grajales 2866. O 14

**AYUDANTA DE COCINA NECESI-**to. Delicias 2894. O 14

**NECESITO COCINERA. OLIVOS** 750. O-16

**NECESITO COCINERA. SAN DIE-**go 372.

**BUENA COCINERA, SE PAGA** buen sueldo, se necesita. Agustinas N.o 1460.

**NECESITASE COCINERA CON RE-**comendaciones en Madrid 1119. O - 15

**EMPLEADA PARA LA COCINA.** Castro 378.

**NECESITO COCINERA RECOMEN-**dada, poca familia. Tratar, Catedral 1941. O-14

**COCINERA NECESITO, MONEDA** 1693. 15-O

**COCINERA NECESITO, DE REGU-**lar edad, poca familia. Serrano 248.

**COCINERA Y NIÑA PARA LA** mano, necesito. Lira 176. 15-O.

**COCINERA, SE NECESITA. SERRA-**no 647. O-15

**COCINERA NECESITO. SAN AL-**fonso 76. O-14

## OPORTUNIDADES PARA FAMILIAS

**MANIQUIES ORTEGA, NUEVOS,** modelos rebajados de precios. Fábrica: Rosas 1869. Nov.-21

**BLUSAS, VESTIDOS TIÑENSE FA-**cilmente con "Holstina", anilinas alemanas inalterables a la luz del sol. Exíjalas en boticas buenas. O—21

**BARATURA: LINDOS TRAJES SE-**ñorita, caballeros. Prat 573. 14-O.

**POLICARPO MENDEZ S., AGENTE** de Singer Sewing Machine, Independencia 334.

**¿DESEA ADQUIRIR MAQUINA Sin-**ger? Pida precios, condiciones. Independencia 334.

**REPUESTOS, ACCESORIOS, AGU-**jas, aceite, hilo para máquinas de coser. Independencia 334.

**¡SEÑORAS DUEÑAS DE CASA! En** Independencia 334 hácese toda clase de composturas, reparaciones de máquinas de coser.

**¡SEÑORA! LO QUE NECESITE SU** máquina de coser lo encontrará en Independencia 334.

**CLASES GRATUITAS DE BORDA-**dos y deshilados en máquinas Singer. Independencia 334.

**SE RECIBEN TRABAJOS DE Des-**hilados, bordados. Independencia 334.

**ROPA BLANCA CON 25 o|o REBA-**ja realizará los días Lunes, Martes y Miércoles la nueva Casa al 8 o|o. Bandera 707. O-14

**BLUSAS LINDOS MODELOS, NAN-**zú, 4.80; percal, 6.00; organdí, 8.00. Bandera 707. O-14

**ROPITA GUAGUA: CAMISITAS,** 1.35; gorritas, 1.20; paletocitos, 2.40; baberos, 1.20; mantillas y pañales. Bandera 707. O-14

**AJUARES BAUTIZO: ORGANDI,** 19.50; finos en lana y seda, desde 38; batitas, 8.50, 11.00. Capitas moletón, 12. Vestiditos, 4.60. Bandera 707. O-14

**AL 8 o|o, BANDERA 707. CAMISI-**tas niños, 2.40. Calzoncillos, 1.70. O-14

**OCASION: ROPITA NIÑITAS. CA-**misitas, 1.60; calzones, 1.90; enagüitas, 330. Bandera 707. O-14

**ROPA SEÑORA: CAMISAS, 3.70;** corpiños, 3.50; calzones, 3.50; enagua, 5.40; camisones noche, 8.20. Bandera 707. O-14

**AL 8 o|o, BANDERA 707. HACEMOS** 8 o|o descuento desde seis piezas. O-14

**BARATURA: DELANTALES BLAN-**cos, 8.00; colores céfiros, 10.00; cichy grandes, 10.50. Bandera 707. O-14

**COLEGIALES: DELANTALES TO-**das edades, brin negros y lienzo, desde 3.60, con 8 o|o descuento por medias docenas. Bandera 707. O-14

**AL 8 o|o, BANDERA 707. SURTIDO** completo en medias y calcetines, precios baratísimos. O-14

**RECLAME: DELANTALES PECHE-**ra, 4.00; 6.50; cintura, 2.60; 4.20. Bandera 707. O-14

**AL 8 o|o, BANDERA. GUARDA-**polvos, desde 7.30; delantales doctor, 13.90. O-14

**LIQUIDACION: SABANAS, 9; 10.50;** almohadas, 2.60; almohadón, 3.40; 7.00. Bandera 707. O-14

**CAPITAS ORGANDI, 18.50; ENA-**guas combinación señoras, 19.50. Unica casa que vende al detalle precios baratísimos. Bandera 707. O-14

**"LA DALIA", DELICIAS 1017, CA-**silla 3719.

**"LA DALIA", ESPUMILLAS FRAN-**cesa, de $ 40 metro, a $ 29.50 metro.

**"LA DALIA", CREP MARROCAIN** de seda, de $ 45 metro a $ 31.50 metro.

**"LA DALIA", VELOS ESTILO EGIP-**cio, a $ 5.25 metro.

**"LA DALIA", CREP DE HILO EN** 20 colores, a $ 3 metro.

**"LA DALIA", LIQUIDA EL GRAN** Corsé "La Dalia", a $ 11.80 cada uno.

**"LA DALIA" REGALA BABEROS** fileteados a 0.80 cada uno.

**"LA DALIA", TOALLAS FINAS, A** $ 16, $ 14 y $ 12 cada una.

**"LA DALIA", ESPECIALIDAD EN** géneros de lana, negros y de colores.

**"LA DALIA", TIENDA Y PAQUE-**tería. Delicias 1017, Casilla 3719.

## OBJETOS PERDIDOS

**SE OFRECE MUY BUENA GRATI-**ficación a la persona que entregue un prendedor de brillantes, perdido el Jueves en la Alameda, entre San Antonio y Dieciocho; entregarlo o dar noticias en Rosas 1723. O-14

**¡¡LLAVES PERDIDAS!! TRES Lla-**vecitas pendientes de un eslabón. Se ruega entregarlas en San Antonio 142. Se le gratificará.

**HABIENDOSE EXTRAVIADO LA** libreta 25872 de la Caja de Ahorros (Yungay) queda nula por haber dado el aviso correspondiente. O-16

## PROFESIONALES

**ZURCIDOS INVISIBLES, NOTABLE** zurcidor japonés. Especialista único. Especialidad en viraduras, composturas, transformaciones. Son perfectas. San Diego 228. Teléfono Inglés 687. Noviembre 11

**SASTRERIA MACK. — MONEDA** 1031. Ahumada - Bandera. Visitándola comprobará economía, difícil imaginarse sin ver. Mercadería inglesa, linda fantasía. Traje valor $ 350 ahora 200. Trabajos de lujo. Hechuras finas, 100 pesos. Cortador titulado. N—8

**ZURCIDOS JAPONESES, INVISI-**bles, especialidad viraduras, ternos sobretodos toda clase composturas. No equivocarse. Casa Amarilla. San Diego 236. 15-D

**CONDOR 1158 CASA ANTIGUA** única especialista zurcidos invisibles. Jersey, sedas, viraduras, hechuras. Transformaciones garantidas. N|O.

**ALFOMBRAS LIMPIA, LAVA, arre-**gla, guarda, pintura, aseo, encerados pisos hace La Higiénica Vacuum Cleaner, Maestranza 918, Teléfono 430. O—14

**Dr. VILLARROEL FUENZALIDA.—** Trabajos elegantes, extracciones incoloras. Delicias 2816. O 16

**COMPOSTURAS Y AFINACIONES** de pianos, garantidas. Casa César Rau, Ahumada 31. O 15

## PROPIEDADES

**SITIO EN AV. SANTA MARIA, UN** paso Plaza Italia, 51 por 49 metros, permutamos por propiedad renta. Negocio fácil y rápido. Greene. Teatinos 86. 20-O

**DESDE $ 44,000, CHALETS MODER-**nos, en nuestra manzana residencial. Avenida Seminario, próximo Irarrázaval y dos cuadras de Vicuña Mackenna. Constan de hall, salita, comedor, tres dormitorios, baño y servidumbre, electricidad, gas, reja al frente con entrada para automóvil. Se están pavimentando las calles adyacentes. Verlos: calle Mujica esquina Seminario. Tratar: Baldomero Palma y Cía., Agustinas 1049. O 14

**$ 140,000 VENDO MAGNIFICA** propiedad compuesta de dos casas. Brasil, una cuadra Alameda. Llaves Brasil 56. Bermúdez. O-15

**VENDO LINDO CHALET CALLE** Viña del Mar. Tratar: Estado 359. O—14

**VENDO CASITA POBLACION VIS-**ta Hermosa o permuto por auto Ford. Tratar: Santa Isabel 0285. 14-O.

**$ 15,000 VENDESE COMODA CASA** con horno de dulcería. San Isidro 1462. O—14.

**VENDESE ESPLENDIDO FUNDO** a seis leguas de Santiago y 20 cuadras de estación. Mide 540 hectáreas planas, rico suelo, magníficas casas. Explótase actualmente en lechería, chacras, siembras, cereales, carbón, leña, talajes, crianzas animales. Ríeganse ahora 40 hectáreas. Con electrificación 1.a zona ferrocarriles, pronto podrán regarse económicamente 260 cuadras, estimándose sólo a 5,000 cuadras regadas, esta sola mejora aumentaría valor del fundo en un millón de pesos. Regálase en 280 mil pesos. Tasación Caja: 800,000 pesos. Debe 130,000 pesos. Más detalles: casilla 1686. O—14

**SE VENDE UNA CASA EN AVE-**nida Chile 563, a media cuadra de Recoleta. 14-O.

**CARTAGENA, COMPRO SITIO chi-**co o casa vieja; pago contado. Girardi 1228. O-16

**16 MIL VENDO CASA 9x45 MTS.** Tiene 5 piezas buenas, luz eléctrica, cocina, gallinero, parrón, muchos árboles frutales, jardín, carros puerta Providencia. Tratar con su dueña: Francisco Bilbao 778.

**$ 20,000 VENDO CASA, CUEVAS** 1465, cuatro cuadras pasado Matta y carros Carmen. Especial imponentes Caja Ahorros o Ferrocarriles. Recién terminada, Salón, tres dormitorios, empapelados finos, estilo inglés, pieza toilette anexa con baño fierro, enlozado, calentador leña, excusado patente, lavatorio desagüe, hall, comedor, repostero, cocina, pieza y excusado sirviente, 2 gallineros, patio, parrón, jardín, luz y campanilla eléctricas. No se cobra comisión. Con alza tarifas tranvías pasarán 40 metros distancia. Verla cualquiera hora. En carruaje irse por Maestranza doblando por León Prado. Tratar: Bandera 34, oficina 10.

**GRAN OCASION: QUINTAS PLAN-**tadas con luz eléctrica, agua potable, muy buenas calles y vecindario de primer orden, a dos cuadras del Llano Subercaseaux; realízanse las pocas que quedan desde el ínfimo precio de $ 1,500. Paradero N.o 13, "El Verjel", del Ferrocarril Eléctrico a San Bernardo. Verlas con el mayordomo Silva, Avenida Blanca. O-15

**OCASION: 16,000, CASA Y SITIO** 650 mts. Gran arboleda frutal, 6 cuadras carros Matadero. Eduardo Matte 1974, entre Concepción y Arauco. Todo o la mitad. O-15

**ÑUÑOA, SE VENDE UNA QUINTA** 9,200 metros. Frente, 48; fondo, 110 metros, con plena producción duraznos. Todo o en parte, $ 4.50 el metro, una cuadra carros Macul. Verla y tratar con el dueño. Avenida Exequiel Fernández 885.

**$ 70,000 VENDO ESPLENDIDA CA-**sa, Santa Rosa 1042. Sin agente.

**COMPRO CASA O TERRENO VA-**lor, de 5,000 a 30,000 pesos. Negocio rápido, al contado. Dirigirse: Bilbao 64.

**COMPRO SITIO ALGO EDIFICADO,** cerca de carros; valor: 6 a 8 mil pesos. San Pablo 1917.—C. M.

**$ 44,000 VENDESE CASA. TOCOR-**nal, 292, esquina Santa Victoria, cuatro cuadras Alameda. Frente: nueve metros veinte. Contado págase 15,000 pesos. Para pagar saldo, grandes facilidades. Casa sin altos, recién construída, confortable, cómoda, elegante. Seis piezas espléndidas, hall, dos toilettes, dependencias, electricidad, gas. 15-O

**VENDO DOS CASAS NUEVAS, cen-**tral, habitación y renta. San Francisco 531. O-16

**$ 140,000 VENDO EN CALLE CAR-**men N.o 668, antes de Av. Diez de Julio, espléndida y extensa casa de residencia de todo confort, recién terminada. Tiene 10 piezas habitación rodeadas de galería vidriada, hall, bonito y espacioso cuarto de baño, cocina extensa, etc. Instalaciones completas de luz eléctrica, gas, agua y desagües, tres patios, parrones y arboledas. O-14

**EL MEJOR AHORRO CONOCIDO:** $ 50 mensuales, nada al contado y en entrega inmediata del correspondiente título de propiedad, vendo sitios cerrados, situación de gran porvenir, dimensiones 12.60 por 50 metros, precio $ 2,300. Avenida Subercaseaux, Población San Nicolás, a 20 minutos Alameda, carros Cisterna. Federico A. Reyes, Huérfanos 1236. O-14

**$ 23,000 VENDESE EN SAN BER-**nardo, casa-quinta próxima a Maestranza. Tratar: San Alfonso 871, Santiago. O-14

**CASAS NUEVAS MODERNAS, CON** todo lujo y comodidad, estuco piedra, cerca Blanco Encalada y Parque, se venden varias de distintos precios. Verlas y tratar con su dueño: San Ignacio 920. O-16

**COMPRO PROPIEDAD PARA IN-**dustria, prefiero tenga galpón. Referencias: Santa Victoria 328. 16-O.

**REGALASE CASA QUINTA SIETE** piezas. Edison 4357, barrio Lourdes.

**CASA COMPRO 30 A 50,000 PESOS,** radio Prat a Lira hasta cuatro cuadras Alameda. Carmen 431. 15-O.

**24,000 VENDO CASA NUEVA, MO-**derna, estucada, luz eléctrica, 8 departamentos, cerca Avenida Matta, Cuevas 1293. 15-O.

**PROPIEDADES DE RENTA, CASAS,** sitios, quintas de 20,000 pesos a 200 mil compro, vendo, permuto. Federico A. Reyes, Huérfanos 1235, Casilla 1898. Teléfono 1218.

**VENDESE CASA RENTA 200, SEIS** piezas, dos patios, todo servicio. Santa Isabel 0219. Tratar con su dueño: Eucaliptus 516.

**RECREO, CHALET DOS PISOS,** frente balneario, recién terminado, vendo $5,000 pesos. Agustinas 2780. O—16

**EN AVENIDA INGLATERRA 1103,** arriéndase una esquina de dos piezas, a matrimonio sin niños.

**VENDO VACA SECA, DOS TERNE-**ros meses. Avenida Infante 1880, al lado Escuela Caballería.

**$ 400 BAJOS SIETE PIEZAS,** gran hall, baño, servicio, patio, electricidad, gas, Serrano primera cuadra. Tratar: Avenida Infante 1880, al lado Escuela Caballería. O -15

**AVENIDA REPUBLICA VENDESE** propiedad cuatro frente, única en Santiago. Tratar: Cochrane 44.

**SITIOS EN POBLACION FLORECIENTE,** vendo o cambio por carruajes, autos o góndolas, en cualquier estado. Delicias 2474. O 15

**$ 180,000 CASA FLAMANTE, MIGUEL** Claro 1460. Llaves al frente. O 14

**VENDESE SITIOS, CASITAS.** Martínez Rozas 4397. O-16

**$ 100,000 COMPRO CASA DE RENTA** y buena construcción. Federico A. Reyes, Huérfanos 1235.

**$ 30 A 40,000 PAGO AL CONTADO** por quinta con buena arboleda. Federico A. Reyes, Huérfanos 1235.

**12,000 PESOS LIQUIDO CON FACILIDADES** casa quinta barrio porvenir, cerca carros. Al contado, descuento. Solo cobro valor terreno. Rosario 789. 15-O.

**EN TALAGANTE, PUEBLO GRAN** porvenir, una hora Santiago, vendo de ocasión espléndida casa y sitio totalmente plantado, árboles frutales toda clase, flores, mide 14 metros frente por 160 fondo. Edificio moderno, nuevo, altos y bajos, luz eléctrica, 8 piezas, gallinero, dependencias. Precio único contado, 20,000 pesos. Tratar: García Reyes 78.

**$ 2,500 PAGADEROS CON $ 1,500** al contado resto facilidades vendo sitio con arboleda frutal. Población El Vergel, Avenida Subercaseaux.—Federico A. Reyes, Huérfanos 1235

**$ 1,800 VENDO EN POBLACION** Germania, Llano Subercaseaux, sitio 18 por 22.50 metros.—Federico A. Reyes, Huérfanos 1235.

**$ 5,600 MITAD AL CONTADO, RESTO** facilidades vendo sitio Avenida San Nicolás esquina Avenida Jaraquemada, 25 metros de frente por 61.50 metros de fondo.—Federico A. Reyes, Huérfanos 1235.

**$ 10,000 VENDO BONITA QUINTA** frutal, mitad al contado resto facilidades, superficie 1,400m2. Avenida San Nicolás, a una cuadra de los carros y de Avenida Subercaseaux.—Federico A. Reyes, Huérfanos 1235

**CHALECITO TRES PIEZAS IN**conclusas, arboleda y con 2,500m2 de superficie vendo pagadero con $ 4,800 al contado, más $ 5,700 por mensualidades de $ 150. Población San Nicolás, Avenida Subercaseaux. —Federico A. Reyes, Huérfanos 1235.

**$ 25,000, LINDA CASA CAL Y LADRILLOS,** recién terminada, galería vidrio; 8 piezas y dependencias, 500 m2. arboleda a 20 mt. San Diego. Avenida Milán 50. 15-O

**COMPRO CASA, AL CONTADO,** sin agentes, cualquier barrio, cerca carros eléctricos, 10 a 18,000 pesos Cochrane 1002.

## PRESTAMOS DE DINERO

**ANTICIPAMOS FONDOS SOBRE** automóviles y carruajes. Montepío Universal. Meiggs 41. O-18

**¡¡DINERO!! FACILITO RAPIDAMENTE,** por automóviles, muebles pianos, mercaderías, fianzas hipotecarias acciones cotizables. Santo Domingo 121. 22-O

**DINERO AL 9 o|o FACILITO SO**bre hipotecas. Anticipo fondos, para cancelar deudas y arreglo títulos. Comisión módica. Julio Pelissier. Morandé 283. O-17

**PRESTO $ 10,000 SOBRE PRIMERA** hipoteca. Casilla 2268. O-14

**NECESITO $ 600, GARANTIAS,** fianzas, dos meses plazo. Casilla 3893. O-14

**¡¡ESPLENDIDO NEGOCIO!! CAPI**talista con 3,500 pesos necesito urgentemente para negocio industrial garantido Devuelvo 8,000, con 500 pesos semanales. Tratar: Santo Domingo 1216. O-16

**DINERO FACILITO INTERES 9 o|o** anual. Hago además, operaciones en Bancos Hipotecarios adelantando fondos. Daniel Laurel, Huérfanos 1386. O-15

## ROPA HECHA

**ROPERIA "LA CANTABRICA"** Ofrece precios de costo: ternos, sobretodos de ricos casimires, corte moda. Paletoes, pantalones, sombreros, calzado. Esmeralda 863 al

[illegible] llo 696. Ofrece en baratura ternos, ambos, paletoes, pantalones, sombreros, calzado, todo desinfectado N|O

**ROPERIA ANDRES BELLO, NU**mero 601, esquina Recoleta; ofrece ternos, paletoes, ambos, pantalones, ternos de niños, sombreros, calzado, precios baratísimos todo desinfectado N|O

[illegible] SAN Diego 336, casa compraventas Realiza ternos, ambos, vestones pantalones, calzado nuevo, usa facilidades de pago 10-N

**ROPERIA LA CASA VERDE, ES**meralda 857, entre San Antonio y 21 de Mayo. Realiza ternos, ambos paletóes, todo de casimires extranjeros, corte correcto, sombreros, calzado. Visítenos, casero, aproveche nuestros precios. N|O

**ROPERIA MANUEL RODRIGUEZ,** esquina San Pablo ofrece en baratura, ternos, ambos, paletóes, pantalones, todo de ricos casimires surtido colores para todas medidas; sombreros calzado, desinfectados.

**VENDO TERNOS CABALLERO Y** niño, sombreros señoritas. Serrano 837. O-15

## REMATES

**REMATE NEGOCIOS, MENAJES,** encárgase Arce-Campanella García Reyes 28. 11-Octubre

**ELEODORO ESTAI, MARTILLERO.** Encárgase toda clase remates a domicilio. Anticipa fondos. Oficina: San Diego 106. 15-O

**REMATE.—EL 12 DE NOVIEMBRE** próximo, a la 1 1|2 P. M., ante el Quinto Juzgado Civil de esta ciudad, se remata la casa Avenida Irarrázaval 2674, esquina de Villaseca..., mínimum: $ 12,500, al contado. Antecedentes: ejecución Vargos, con Olguín, y títulos, en el estudio del abogado, don Aníbal Montero Compañía 1065. 17-O

---

# LA SAN JUAN DE DIOS

Pone en conocimiento de los interesados que el 15 del corriente, a las 9 1|2 A. M., se licitarán en remate público las operaciones comprendidas entre los

**N.os 92,761 al 93,264**

**745 — DELICIAS — 745**

---

# Pedro Donoso & Cía.

## Gran Remate de Maquinaria Agrícola

Por cuenta de

**DON ALFREDO FROILAN ESPINOZA**

que se efectuará en el local de la

**Fundición San Pablo**

CALLE BLANCO ENCALADA 3023, a media cuadra por [illegible] Exposición, el [illegible]

**VIERNES 19, a las 10 1|2 A. M.**

REMATAREMOS

1 **MOTOR GARRET,** de 14 H.P., 2 cilindros, 1 volante.
1 **MOTOR MARSHALL,** de 12 H.P., 1 cilindro, 1 volante.
1 **MOTOR MARSHALL** de 10 H.P. 2 cilindros, 2 volantes.
1 **MOTOR CASE,** de 10 H. P., 1 cilindro, 1 volante.
1 **MOTOR MARSHALL,** de 8 H.P., 1 cilindro, 1 volante.
1 **MOTOR ROBEY,** de 8 H.P., 1 cilindro, 1 volante.
1 **MOTOR GARRET,** de 8 H.P., 1 cilindro, 1 volante.
1 **TRILLADORA AVERY,** de 36", con Alimentador Automático.
1 **TRILLADORA CASE,** de 36", Cilindro Alto.
1 **TRILLADORA CASE,** 36", Cilindro Bajo.
1 **TRILLADORA CASE,** de 36", Cilindro Bajo.
1 **TRILLADORA CASE,** de 36", Cilindro Bajo.
1 **TRILLADORA RANSOMES,** de 60", con Relimpiador de granos.
2 **PRENSAS WITMAN,** marco de acero, 14x18.
8 **PICADORAS N.o 12,** sin uso.
8 **PICADORAS N.o 12,** usadas.
1 **ESTANQUE** para 5,000 litros, especial para agua potable en los fundos.
1 **ARNEADORA,** en perfecto estado
1 **GRAN MAQUINA MOLDURERA,** toda de acero, último modelo, especial para las grandes Barracas.
**YUGOS CARRETEROS,** nuevos.
1 **ROMANA STRAIT,** recién llegada de Estados Unidos, de 15,000 kilos, especial para pesar ganado y carretas cargadas, de gran plataforma, gemela a las del Tattersall, con marcador automático [illegible] valparaíso.

Toda la maquinaria a la vista desde el

**LUNES 15**

Datos y pormenores en nuestra oficina.

PEDRO DONOSO Y CIA.

Huérfanos 1224. — Casilla 521. — Teléfono Inglés 3451

---

# Remate Judicial y Voluntario

DE MENAJES DE CASAS

**865 - AGUSTINAS - 865**

DEPARTAMENTO MENAJES

**El Martes 16 del pte. de 10 a 12**

Y DE 2 ADELANTE

Por acuerdo de los diversos Juzgados Civiles en varias ejecuciones Juzgado Especial de Apelaciones, Compañías de Seguros, varias sucesiones y consignatarios

—: HAY :—

**SALONES.**—Piano 1|4 cola **Gaveau.** Autopiano mueble de caoba con banqueta y piezas; Victrolas de varias marcas, 12 amoblados asiento diversos estilos en tapiz seda, cachemira, felpa y yute, cortinajes ídem, Stores de punto; espejos marcos dorados; mesas de centro y arrimo de caoba y jacaranda; sillas y banquetas doradas y de fantasía; jardineras; escritorio de caoba para señora; estatuas de mármol, bronce y terracotta; cuadros al óleo, grabados, cojines de seda; pisos y tapices indios; alfombrados, etc., etc.

**ESCRITORIO.**—15 amoblados estilos Chesterfield, Tribunal, Mission, americanos y corrientes; escritorios de cortina; mesas escritorio; escritorios para oficina; sillones Morris, mesitas para máquina; máquinas de escribir diversas marcas, cajas de fondos, prensas de copiar, estantes para libros, útiles de escritorio, etc., etc.

**COMEDOR.**—10 amoblados estilos holandés, americanos, Luis XV, Renacimiento y corrientes, con aparador, trinches, vitrinas, mesas redondas de corredera, sillas respaldo alto y bajo, enjuncadas y tapizadas en cueros y pergamoid; aparadores y trinches sueltos; servicios de mesa, cristalería, cuchillería, plaquées finos, centros de mesa, carpetas, relojes de pared, reloj antiguo de pie, grabados, etc., etc.

**DORMITORIOS.**—8 amoblados estilos inglés, americanos, Luis XV y corrientes, con roperos de 1, 2 y 3 cuerpos lunas biseladas, vitreaux; guardarropas, roperos con y sin espejo; guardarropa de jacarandá, peinadores, mesas toilette, cómodas, catres de bronce y fierro con bronce; colchones de lana, catres y cunas para guaguas; ropa de cama, chaisselongue y sillas tapizadas; sillones sueltos, lavatorios de loza, etc., etc.

**VARIOS.**—Baño de zinc, calentadores a carbón, ídem a gas; lavatorios de desagüe; muebles para despensa; cocinas a gas, bodegas de fierro para botellas; batería de cocina; baúles para viaje; mesas de juego; máquinas de coser de pie y mano, etc.

**Un biógrafo Gaumont y muchos otros artículos.**

**A LA VISTA DESDE HOY**

VICTOR ARAYA L.,
MARTILLERO DE HACIENDA.

---

# Remate Voluntario

En el escritorio del abogado don Manuel González Guzmán, Compañía 1231, oficina 4, el

**Martes 16 de Octubre Próximo**

a las 4 P. M., y ante el notario don Nolasco Mardones, se procederá al remate de la propiedad ubicada en la calle

**Compañía N.os 1872 y 1878**

que comprende dos casas independientes (altos y bajos), de construcción moderna. Edificios recientemente terminados.

**Mínimum: $ 140,000**

El precio se pagará: reconociendo una deuda a favor de la Caja Hipotecaria, de $ 55,000 y el saldo al contado.

Bases y antecedentes en el escritorio del señor González Guzmán.

---

## REMATES DE PRENDAS DE PLAZO VENCIDO

**El Lunes 15 de Octubre,** a las 9 1|2 A. M., el martillero señor Aldunate, rematará en la **Casa de Préstamos "LA SAN JUAN DE DIOS",** Av. Delicias 745, las prendas no rescatadas y comprendidas entre los números 92,761 a 93,264.

Hay: anillos con brillantes, diamantes, perlas y piedras de color, prendedor con brillantes diamantes y perlas, gargantillas y pulseras de oro, servicio plaqué 8 piezas, relojes y cadenas de oro y plata, carteras y bolsas de plata, máquinas de escribir, jardineras de plaqué y cristal rosas con perlas, collar con brillantes y perlas, frutero de plaqué, colleras con diamantes y muchas otras alhajas.

**El Lunes 15 de Octubre,** a las 10 1|2 A. M., el martillero señor Saez rematará en la **Casa de Préstamos "LA SAN MARTIN",** calle [illegible] rescatadas y comprendidas entre los números 90,876 a 92,841.

Hay: sobretodos, prendedor con brillantes, máquinas de coser de mano y de pie, relojes y cadenas de oro y plata, servicio de mesa de plaqué, anillos con diamantes, ternos de casimir, vestidos, blusas y calzado en gran cantidad, batas, ponchos y mantas, retazos de géneros y cortes de casimir, anillos con brillantes, sillas de montar chilenas e inglesas, etc., etc.

**El Lunes 15 de Octubre,** a las 2 P. M., el martillero señor Echevarría, rematará en la **Casa de Préstamos "LA VALPARAISO",** calle **Maestranza N.o 392,** las prendas no rescatadas y comprendidas entre los números 14,136 a 16,188 y 78,806 a 80,728.

Hay: máquinas de coser de mano y de pie, cortes de casimir y retazos de géneros, batas de seda, cortinas de felpa y punto, prendedor con brillantes y diamantes, espejo marco dorado, muebles de dormitorio con [illegible] de plaqué, loza, maletas de cuero, máquinas fotográficas, muebles de comedor con mármol, relojes y cadenas de oro y plata, etc., etc.

**El Lunes 15 de Octubre,** a las 4 P. M., el martillero señor Eyzaguirre, rematará en la **Casa de Préstamos "EL SIGLO", Av. Recoleta N.o 373,** las prendas no rescatadas y comprendidas entre los números 43,718 a 45,739.

Hay: manteles y servilletas, máquinas fotográficas y de coser, impermeables, pañuelos de rebozo, máquinas de escribir, motocicletas "Indian", mantos de seda y velo, ternos de casimir, vestidos, blusas, batas, abrigos, sobretodos y calzado en gran cantidad, alfombras, catres de fierro con bronce, colchones, sommiers, maletas de cuero, muebles de dormitorio con mármol y espejo y muchas otras especies.

Las prendas estarán a la vista desde dos horas antes del remate. Pago al contado.

---

## EDUARDO RODRIGUEZ y Cía.

# EXPOSICION de ANIMALES

ORGANIZADA POR LA SOCIEDAD NACIONAL DE AGRICULTURA A CELEBRARSE DEL 20 AL 28 DE OCTUBRE PROXIMO

Señores

# Agricultores

EDUARDO RODRIGUEZ Y CIA.

tienen el agrado de anunciarles que durante los días de la Exposición de Animales,

## Remataremos Reproductores de los siguientes Criaderos

### MIERCOLES 24 DE OCTUBRE, A LAS 2 P. M.

TOROS HOLANDESES DEL CRIADERO "RANCAGUA", del señor J. Nicolás Rubio.
TOROS HOLANDESES DEL CRIADERO "LAS PALMAS DE LLAY-LLAY", del señor Carlos Werner.
TOROS DEL CRIADERO "EL PARQUE", del señor Luis Cortés.

### JUEVES 25 DE OCTUBRE, A LAS 10 A. M.

TOROS DURHAM-SHORTHORN DEL CRIADERO "RUCAMANQUI", de los señores Gómez Pérez Hnos.
TOROS LINCOLN-RED, DEL CRIADERO "LA PALMA", del señor Rafael Ariztía.

### VIERNES 26 DE OCTUBRE, A LAS 10 A. M.

TOROS NORMANDOS, DEL CRIADERO "ROSARIO Y ESMERALDA", de los señores Larraín García Moreno Hnos.
TOROS LINCOLN-RED, DEL CRIADERO "VILUCO", del señor Luis Larraín Prieto.
POTROS PERCHERONES, DEL CRIADERO "EL PERASCO", del señor Julio Michaux.
POTROS PERCHERONES, DEL CRIADERO "RANCAGUA", del señor J. Nicolás Rubio.

### VIERNES 26 DE OCTUBRE, A LAS 2 P. M.

TOROS HOLANDESES, DEL CRIADERO "VALPARAISO", del señor Ramón Cruz Montt.
TOROS HOLANDESES, DEL CRIADERO "EL MOLINO", del señor Roberto Pretot.
TOROS HOLANDESES, DEL CRIADERO "SAN JOSE", del señor Domingo Tocornal Matte.
OVEJUNOS HAMPSHIRE-DOWN, DEL CRIADERO "CURICHE", del señor Estanislao Anguita.
OVEJUNOS HAMPSHIRE-DOWN, DEL CRIADERO "LOS BAJOS", del señor Alberto Ureta.
OVEJUNOS HAMPSHIRE-DOWN, DEL CRIADERO "SUIZA", del señor Julio Lizana B.
OVEJUNOS SHOPSHIRE-DOWN Y SUFFOLK, DEL CRIADERO "VILUCO", del señor Luis Larraín Prieto.

### SABADO 27 DE OCTUBRE, A LAS 10 A. M.

TOROS HOLANDESES, DEL CRIADERO "SAN VICENTE", de los señores Mitrovich Hnos.
TOROS HOLANDESES, DEL CRIADERO "IMACUL", del señor Arturo Cousiño Lyon.
CERDOS POLAND-CHINE Y BERK-SHIRE, del Criadero del señor Camilo Labbé.

NOTA.— Datos y detalles, en nuestra Oficina Central, Huérfanos 2855, Casilla 3654. Teléfono 1081.

**EDUARDO RODRIGUEZ y Cía.**

Remates de Ganado fino y de Ganado en general.

**Establecimientos**

FERIA RODRIGUEZ, SANTIAGO
EXPOSICION, ESQUINA ANTOFAGASTA
Local de remates y exhibición de ganado fino de criaderos

2855.— HUERFANOS.— 2855

---

# EL TATTERSALL

EN LA

# FERIA ESPECIAL

que se efectuará el

**Miércoles 17 de Octubre**

en nuestro local, entre otros lotes se rematarán

## OVEJUNOS

DEL CRIADERO CONCHALI. — SEÑORES AGUIRRE LUCO Hnos.
30 CARNEROS FINOS, Hampshire-Down en estado de servicio.
DEL CRIADERO SAN CARLOS. — Suc. JOSE LUIS COO
15 CARNEROS Hampshire-Down, finos, garantidos para la reproducción.

## CABALLARES

DEL CRIADERO "EL HUIQUE", COLCHAGUA. — DEL SEÑOR FRANCISCO ECHENIQUE
YEGUAS Y POTRONES HACKNEY, finos, mansos de tiro y cabestro.
CABALLOS Y YEGUAS, diestras de montura de patrón y piara, nuevos, sanos y en buen estado.
PROCEDENTES DEL CRIADERO "MARIMAN"
2 TOROS DURHAM finos, garantidos para la reproducción y en estado de servicio.
DEL FUNDO "SANTA FILOMENA" DE NOS
8 TOROS HOLANDESES, finos garantidos para la reproducción.
DE OTRAS PROCEDENCIAS
1 POTRO SHIRE FINO, importado de la REPUBLICA ARGENTINA, 6 años y garantido para la reproducción.
CABALLARES de arado, montura y tiro diversas procedencias.

EL GERENTE.

---

# Los Durham Shorthorn

## DEL CRIADERO

# "LA PEÑA"

DEL SEÑOR ALBERTO HURTADO CONCHA

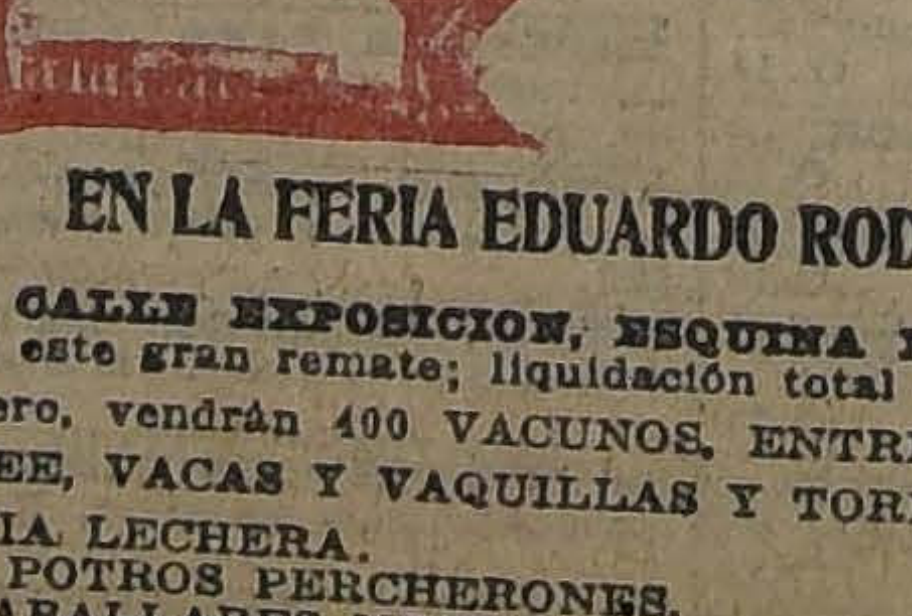

SE REMATARAN EL VIERNES 19 DEL PRESENTE, A LAS 2 P. M.

EN LA FERIA EDUARDO RODRIGUEZ & CIA.

CALLE EXPOSICION, ESQUINA DE ANTOFAGASTA

A este gran remate; liquidación total de este antiguo y afamado Criadero, vendrán 400 VACUNOS, ENTRE TOROS FINOS DE PEDIGREE, VACAS Y VAQUILLAS Y TORITOS FINOS, DE PROCEDENCIA LECHERA.
3 POTROS PERCHERONES.
CABALLARES MESTIZOS DE PERCHERON, MANSOS, DE SILLA Y TIRO, muy buena clase.

Los animales a la vista desde el MIERCOLES 17.
Catálogos a disposición del público.

EDUARDO RODRIGUEZ & CIA.

CASILLA 3654.— TELEFONO 1081.— HUERFANOS 2855

---

# REMATE

Ante el 4.o Juzgado Civil de este departamento, Octubre próximo, a las 3 P. M., saldrá a remate el

**FUNDO "SANTA FILOMENA"**

ubicado en el departamento de Maipo y regado con res del Canal Quinta.

**MINIMUM REDUCIDO: $ 2.200,000**

que se pagan: reconociendo el subastador deuda a la Ca tecaria reducida a $ 706,012.50, y el saldo tercera par tado, tercera a seis meses y tercera a 1 año plazo. Lo de precio ganarán el 8 o|o de interés anual.

Bases y demás antecedentes se pueden consultar cretaría del Juzgado, juicio "Banco de Chile con drígues y otros", y en la oficina de don Osvaldo Huérfanos 948.—El Secretario.

---

# "El Tattersall

En los días de la Exposición remataremos los los siguientes criaderos:

## VACUNOS DURHAM SHORTHORN

Criadero "Esperanza", de los señores Duhalde y

## Vacunos Lincoln Red Shorthorn

Criadero de la señora Emiliana Subercaseaux Pirque.

## Vacunos Holandeses-Holstein Fries

Criadero de don Félix Moreno, Curicó.
Criadero "Conchalí", de los señores Aguirre Conchalí.
Criadero "San Juan de Chena", de don Gregorio tegui, Maipú.
Criadero de los señores Guillermo Schaf y Guiller daño, Marruecos.
Criadero "Prosperidad", de los señores Letelier Hnos., Talca.
Criadero de don Nicolás Rubio, Rancagua.

## VACUNOS NORMANDOS

Criadero "San Javier de Malloco", de don J. Ram zarreta.

## OVINOS HAMPSHIRE DOWN

Criadero "San Carlos", de la Suc. de don José Lu
Criadero "Conchalí", de los señores Aguirre Lu Conchalí.

## OVINOS OXFORD DOWN

Criadero "Marchigüe", de la señora Carolina L

## OVINOS SUFFOLK

Criadero "Los Quillayes", del señor José Luis W Cabras.

## CABALLARES PERCHERONES

Criadero del señor Nicolás Rubio, Rancagua.
Criadero "Lo Calvo", de la señora Teresa L. Los Andes.

## CABALLARES CHILENOS

Criadero "Los Bronces", de don Diego Vial
Criadero "Aculeo", de la señora Edelmira Espino telier.
Criadero "Las Pataguas", de don Tobías Labbé.
Criadero de don Eduardo C. Huidobro, Paine.
Criadero de don Miguel Velasco, Pelequén.
Criadero "Los Torunos", de don Alberto y Ma V., Graneros.
Criadero de don Alejo Rubio, Requínoa.
Criadero "Huique", de don José María Hurtado.
Criadero de don Miguel Cuevas, El Retiro de
Criadero "El Huique", de don Francisco Echeniqu

DANIEL RISOPATRON MORE
Gerente.

---

# REMAT

Ante el árbitro don José Miguel Pizarro Mujica, de la partición de los bienes de don Lisandro Lastarria oficina del actuario, don Francisco Rojas, Secretario de Letras de Rancagua, se rematarán el 15 de Octubre las 3 P. M., las siguientes propiedades pertenecientes cesión, y ubicadas en la ciudad de Rancagua:

1.o **Casa y sitio** número 518, 522 ó 528 de la calle de la dencia. — **Minimum: $ 30,000.**
2.o **Gran casa y sitio comercial,** que hace esquina con la Armas y calle del Estado. E. remate se hará cuerpo por el **minimum de $ 105,000,** o bien, si no tores, por el todo, dividido en tres lotes:
**LOTE N.o 1,** rincón. **MINIMUM: $ 20,000**
**LOTE N.o 2,** esquina. **MINIMUM: $ 60,000**
**LOTE N.o 3,** Estado. **MINIMUM: $ 25,000**
3.o **Casa y sitio** números 82 y 86 de la calle de la Indep **Minimum: $ 6,000.**
4.o **Casa y sitio** números 92 y 98 de la misma calle de la dencia. — **Minimum, $ 7,000.**
5.o **Sitio** calle Gamero N.o 157 — **Minimum: $ 9,000.**
6.o **Casa y sitio** N.o 487 de la calle de Mujica — pesos.

Los precios se pagarán mitad al contado y mitad con el interés del 8 y 12 por ciento, en caso de mora.

Demás bases y antecedentes en Santiago, en el estudio tidor, calle de Gálvez N.o 115 y en Rancagua, en la Juzgado de Letras, o sea oficina del actuario don jas Henríquez.

---

# "El TATTERSAL

En la FERIA, que se efectuará el

**LUNES 15 DE OCTUBRE**

entre otros lotes de ganado gordo y para engorda tarán:

NOVILLOS GORDOS, tipo embarque, llegados LLAN.

BUEYES Y VACAS GORDAS, llegadas de SAN NANDO y CODAO.

150 VACAS GORDAS, especiales llegadas de REP CA ARGENTINA.

82 NOVILOS DE 1 1|2 AÑOS, mestizos, llega GRANEROS Y PALOMAR.

53 TERNEROS DE 1 AÑO, mestizos, de lechería, dos de PANQUEHUE.

## LLEGADOS DE PAINE

150 NOVILLOS DE 2 AÑOS y una sola marca.

DE LA "HACIENDA BUCALEMU", del señor BRAUN, 520 CORDEROS. lechones gordos, de clase saliente.

150 NOVILLOS DE 2 AÑOS, Muy mestizos, todos nes, avanzados para engorda. y de una sola marca.

## PROCEDENTES DE RANCAGUA

60 NOVILLOS MESTIZOS de 2 y medio años, parados para engorda.

## LLEGADOS DE OSORNO:

200 CABRAS GORDAS, para matadero.

## LLEGADOS DE LINARES:

112 CORDEROS, gordos.

EL GERENTE